福生新聞

発行所
福生町志茂189
福生新聞社
電話0425～51～0422
発行人　川上作司

福生町 財政再建を三年に短縮する

ではさきに地財法の準用を受け四ヶ年で校舎の改築やその他各種の建設事業を継続しながら赤字を解消する所謂財政再建計画を樹てその実行に移ったが、その後町の財政規模の延びが意外に良好なので石川町長としては三ヶ年で赤字を解消し地財法摘要の枠から一ヶ年早くぬけ出し、町民福祉のための諸事業を拘束されずに実行出来る態勢へもって行くべく財政再建四ヶ年計画を変更する案を議会に提出し賛同を求める議会が去る六月二十八日午前九時より開かれ、石川町長より開議の理由について説明特に財政再建計画については三月の予算案上提の際、この予算案は暫定的なものとして提案したので今回改めて提案したもので慎重御審議を願いたい旨の挨拶あり、次で一般質問に入り

杉本議員～永田、熊川、八町内、長沢、加美地区等の悪路の改修を何んとか早く改修するよう道路行政について質問。

岩田議員～第一中学校用地六〇坪を保育園に貸与する件の其の後の経過、職員の夏期手当について質問。

大沼議員～既設商店街の発展について、田園地区四五町歩の開発について、銀座通りから牛浜地域の発展策、多摩川架橋について、熊川周辺の発展について、商工会に対する補助金について等消費都市としての発展策として町長はどんな施策を考へているかについて質問。

石川町長よりそれぞれ適切な答弁あり。終って議会選出の監査委員に斉藤博議員の選任について議会の同意を得。次に石川町長より福生町財政再建計画の変更について次の通り提案理由の説明あり、議会側は慎重審議のため会期を七月五日まで延長することとして閉会した。

石川町長提案理由の概要

昭和四十一年度予算につきましては昨年度自治大臣から承認のありました財政再建計画第二年度の現在計画にもとづき編成し、去る三月に御議決を頂きまして目下執行中でございますが、その後現在までに出納整理期間終了による昭和四十年度決算の見込み算定、並びに昭和四十一年度分、国、都の主要、補助金、起債等のおおかたの確定見通しが出来たので、先般御願い申上げましたとおり、ここに財政再建計画、昭和四十一年度分変更案を作成上提申上げた次第でございます。

変更計画の主眼は勿論、赤字解消計画の積極的変更にあることは今更申上げるまでもないことで、本日上提申上げました計画案につきましてもこの点が先づ第一にあげられ更にこれが全体を貫いているのでございます。

昭和四十年度見込みにおける四十年度赤字解消額の大幅な増加とこれに伴つ、①再建期間の短縮、更に②昭和四十一年度の歳入把握と人件費をはじめ経常費の調整、事業計画の拡大化の二点が変更計画の主題であります。

昭和四十年度予算の執行にあたりては赤字解消予定額一千六百八十万円をはるかに上回る約四千七百万円が解消することが出来、この結果赤字は約四千四百万円に縮少出来ました。この内訳は町税約三百五十万円、特別地方交付税で約七百六十万円、その他で約二百五十万円と歳入合計一千三百六十万円、また歳出において経常費節約によって約一千五百七十万円、建設費で約一百二十万円計一千六百九十万円、歳入増と経費節約とで合計約三千五十万円、これが予定額一千六百八十万円に対する増額解消となったのであります。

このように解消額は現在計画第二年度とも加え更に上回る額でありつつ準用期間を一ヶ年短縮し三ヶ年にいたすのが妥当かつ法の本来的な趣旨に合致するものと考え計画の短縮をすることにした次第であります。計画短縮の根拠をさらに掘り下げると

一、法の主目的が赤字の解消即ち健全団体への早期復活にあり、加えて現況において赤字額がはるかに減少した。

二、世論としても一日も早く法からの脱却を希望していることしかもそれが地方自治本来の姿に立ち戻るものであること。

三、自治省、都等の指導も早期回復の方針であること。

四、町も当然それに応えるべきであること。

五、隣接市町に対する名誉と対面を保持する上からも出来得る限り早く脱却すべきこと、それが議会における広域行政問題等にも好影響をもたらすであろうと いうこと。

六、職員の労働意欲また生活等にも深い考慮を払わねばならないこと。

等でございますが、法施行後の自治庁次長の通達により変更計画の基本としては新規財政需要については極力既定経費の節減または振替等によることを原則とし、増加財源に余裕あることを理由としていたずらに財政規模を拡大してはならないこと、財政再建計画については極力これを短縮し一日も早く財政の再建を達することを基本方針とすべきことが記されております。

以上の方針を念頭において検討した結果、現在計画期間を据置くことは、当年度を始め各年度とも赤字解消額を小規模化することであり、これが承認は困難と考えましたので短縮を決意したのでございます。更には事業投資も財源配分行政水準等から妥当なものと認められており、これ以上の投資に対する国、都財源の吸収は困難であると考えられたからであります。これらの点を御理解いただきましてよろしく御審議御同意下さるよう御願い申上げます。

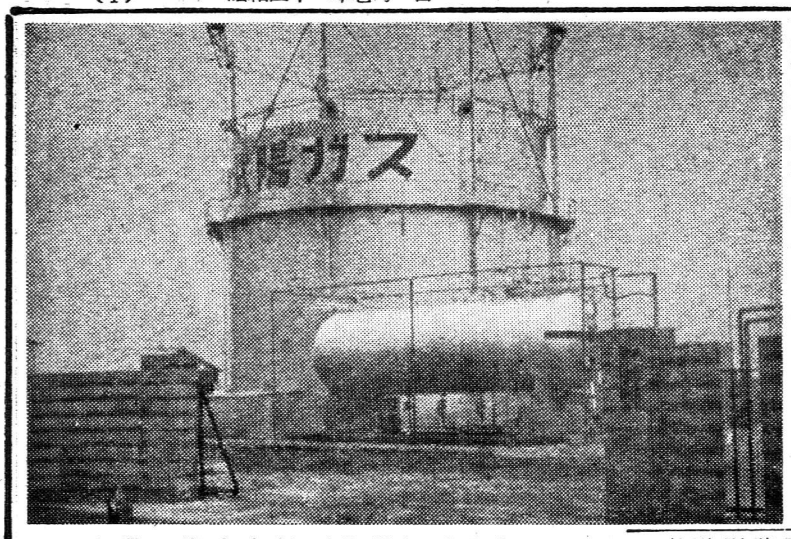

武陽ガス村山で営業開始

かねてより村山町議会は村山団地建設に伴い都市ガスとして武陽ガス株式会社の誘致をすべく通産省に強力な運動を展開していたが、遂に地元の熱意が実って通産省の許可となったので武陽ガスでは総工費一億二千五百万円を投資し、村山営業所を建設中であったが、去る四月完成村山団地五千二百六十戸の内四千百三十五戸の供給を完了したので、来る七月一日午後二時から同営業所に通産省公益事業局長、東京都住宅局長等関係官庁並に地元村山町関係者等二百五十名を招待して、盛大に竣工式をかねて営業開始の披露をすることになった。

同営業所は一千坪の敷地内にガス発生設備NKG二、〇〇〇立方メートル基、ガスホルダー有水単槽式一〇〇立方メートル一基はそれぞれ本社の設備の三倍の能力のものであり、二十トンのブタン貯槽一基、その他優秀な諸設備がされており、村山団地供給後は更に村山町全域二、五〇〇戸を対象に供給をする工事に取りかかることになっている。

山下社長談　未曾有の都営住宅建設を控へ村山町当局並に町議会ではガス誘致運動を強力に展開された結果、遂に通産省では弊社へ村山町に対するガス事業区域拡張を許可され六月中に村山団地に供給の工事が完成致しました。

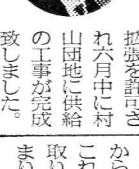

次に村山町全域を対照として引続き供給工事を行いガス事業を通じて町発展と住民の福祉のために寄与致したい念願でありますから今後共村山町の皆さまのご支援と御協力をお願い致しまして名実共に村山町の文化の象徴として健全な事業にお育て下さることをお願い致します。

（写真は村山営業所）

立川市 三六人の市議決る

四十九人の候補者によって争われた立川市の市会議員の選挙は去る二十七日開票され三十六人の新しい市会議員が誕生した。

選挙の結果は現職議員二十名の内七人が落選、土地問題で市会の問題になった高嶋健一氏の落選は当然とみられていたが、議長だった海老原兼次氏の落選は意外だった公明党は五人立候補して全員当選し、共産党も全員当選、党のまとまりのよさをみせていた。自民は五人立候補して四人当選、残りの尾崎氏は一票差で涙をのんだ。社会党は現二人が落ち、新人二人がこれにかわった。民社は二候補とも最後まで票がのびず苦杯をためた。無所属では現八人に対し新人が九人当選、前五人が返り咲いた砂川町が同市に合併、全市一本化された初の市議選だけに、注目されていたが、最高点の鈴木幹雄氏二番目の若松貞一氏をはじめ同町からの立候補者のほとんどが当選これは旧市に対する同町の遅れを取り戻すには一人でも多くのまとまりの結果ともみられている。

開票結果

一六四七	鈴木　幹雄	56	無	新
一六三九	若松　貞一	47	無	現
一六三七	岸　清次	62	共	現
一五六二	高橋　博	53	自	現
一三五七	柳瀬　靖夫	57	無	新
一八七	島田　清作	27	社	新
一八一	志村真次郎	50	無	前
一六七	早稲田英章	64	自	現
一四八	浅見　忠平	57	自	元
一四四	須崎平左衛門	46	無	新
一四三	榎戸　岩吉	52	無	現
一三六	岡部　寛人	44	無	新
一〇四	古屋　博人	37	無	現
一〇三	小町　幹夫	41	無	新
一〇一七	平　三郎	60	無	前
九九八	加藤　栄寿	55	無	新
九九二	田中　義一	50	公	現
九七三	古橋　一徳	52	無	現
九六九	高津　益治	42	共	新
九六七	金沢　正	32	公	新
九六五	谷沢　寅松	61	無	前
九五六	萩谷　勝彦	31	公	現
九五五	中村　勇司	47	自	新
九五三	能登屋秀夫	38	社	新
九三六	榎本　博	44	無	現
九二九	酒井　光吉	53	無	現
九二三	志沢　実	33	共	新
一〇九八	森田五十三	52	無	新
一〇八三	清水　亀吉	51	無	現
一〇五四	青木市五郎	65	無	現
一〇五一	木根　昭一	36	公	新
一〇五〇	沢木文三郎	69	無	前
一〇三六	長野　尚文	35	公	新
八九三	岩下　政蔵	65	無	前
八八五	浅見　和一	63	無	新
八七六	石塚仙太郎	50	無	新
次八七五	尾崎　義蔵	62	自	前
八五〇	奈良　静	41	無	現
八三五	浅田　一	63	無	現
八一四	石野　昇	39	社	現
七九〇	海老原兼次	51	無	現
七五七	平岩　勝英	59	無	現
七二九	平林　実	43	社	現
七〇〇	板谷　喜一	52	無	新
六八一	山下　利男	51	無	新
六五九	高島　健一	57	無	現
五八六	土屋　勝保	42	民	新
五三三	阿部　義雄	56	民	新
三七四	古沢　正信	57	無	新

武陽信用の加藤理事長 全信連理事に

武陽信用金庫理事長加藤市蔵氏は去る五月二十六日全国信用金庫連合会の総会で東京都信用金庫を代表する一員として全国信用金庫連合会の理事に選ばれて就任した。

全信連は信用金庫法に基き設立されている全国五百二十四の全庫が会員となって組織されている中央機関を通じて日本銀行とつながり地域的資金の需給調整を行なう等金融機構の重要な役割を果している機関である。

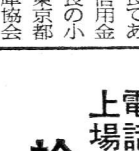

加藤市蔵氏は全国信用金庫協会長である城南信用金庫理事長の小原氏、東京都信用金庫協会長の若林氏等と並んで全信連の理事に選ばれたことはその手腕、識見が中央業界において高く評価されたことを物語るものである。

武陽信用金庫をして歴史極めて浅い、創業以来未だ十八年にも満たない現在、堂々先進諸金融機関に伍して業態を拡充し都内六十二金庫の中堅金庫にまで成長させるに至ったことは役職員の努力もあったことは勿論であるが加藤理事長の統率力と其の経営手腕は見逃すことは出来まい。（写真は加藤理事長）

立川市農協 組合長 石川直三氏

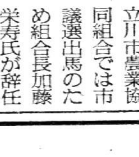

立川市農業協同組合では市議選出馬のため組合長加藤栄寿氏が辞任したので去る五月二十四日総会を開き役員の改選を行った結果、大多数の理事が改選され新任理事会で常務理事の石川直三氏が新組合長に選任、副組合長兼常務理事に矢島喜一氏が就任した。（写真は組合長の石川直三氏）

熊川団地続きに 拝島団地建設

昭島市拝島地区（熊川団地続き）立川バス車庫裏から啓明学園までの多摩川沿い約三万坪に約九八〇戸（二階～五階建）が四十一年、四十二年二ヵ年継続事業として住宅団地が出来る。既に都砕石場跡には約百戸の住宅が建設されつつある。

福生駅前
近藤靴店
電話（〇四二五）五一～〇四四六

おしゃれの……紳士靴と淑女靴は……

鏡と額縁
記念品に最適
おくりもの
三井の漆器
福生駅前電話三～〇四八

日曜診療（土曜休診）
保険医 長谷川歯科
長谷川一雄
瑞穂町箱根ヶ崎（八高線踏切際）
電話 五七～〇〇七九

秋川渓谷 石舟閣 電五ヲ二三八

電話債券 上場株券 大歓迎
拾万以上・五分
斎藤質店
福生町熊川六八六 電話（〇四二五）51～一三三四

利殖のホープ！
アパート・寄宿舎には経済的な
特種工法 ニコン建築

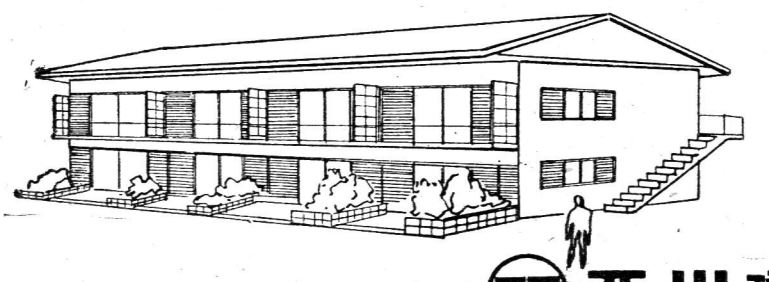

木造と同じ単価の5万5千円でブロック建築ができます。木造は5年半ニコン建築は3年半で原価償却できます。鉄筋コンクリートとブロックの組合せで堅牢そのものです。防音施工をしますので1戸建の住み心地です。結露，雨もれ絶無 西川ブロック が20年の研鑽です。畳替えとペンキの塗り替えで永久に新しい住居になります。入居者は安心して住め家主は採算がよく共によろこびます

●御一報次第ご納得のいくご相談に参上致します。

西川建設株式会社
昭島市中神町941
TEL（0425）④0032 代0344

アカバロとタイトルマッチの出発に先だち
福田篤泰氏に挨拶する海老原選手

プロボクシング世界フライ級チャンピオン・ホフオ・アカバロと日羽拳闘家たち、南米アルゼンチンの海老原博幸選手が帰マネジャー

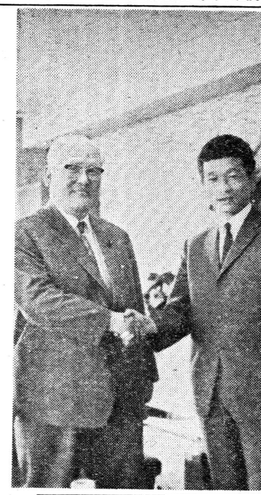

一に付き添われて十一日午前東京三年目の勝利に名誉後援会長の福田篤泰氏を始め出発の挨拶をした。

試合の行なわれるところがプエスタイレスであって、外交相手国の福田長官は「アルゼンチンの国民は熱狂的にわやすいので、試合に握手をなどして手がしびれてしまうようなことのないように!」と一言。

「ニューモアたっぷりのアドバイスをいつ、三つ。

海老原は炎が強いから心配だが、食事などが遅うのでからだのコンディションを整えることが第の問題、常々と試合して勝ってもらいたいと激励、とくに用意した田中アルゼンチン大使あての手紙を手渡した。

海老原選手はパンコックでは失敗したが、こんどこそ期待にそいます。必勝を誓っていた。

（写真は福田長官と握手する海老原選手）

絢爛豪華な七夕祭り
「福生音頭」おどり大会で賑かに

第十六回福生七夕まつりは例年の通り七月七日午後一時～五時までに七夕の飾り付けを終り夜から賑かに七夕祭りが福生町の商店街を色どり、八日は午後四時～六時まで米第五軍音楽バレード、九日は十後一時～五時まで福生町自治会館で「福生音頭」の発表会が催され、コムムビア音楽から北原謙二外三十名の歌手が出場して大熱演する。なお夜は午後七時から九時まで福生一小校庭で福生音頭おどり大会、十日の目抽選は午後四時～六時ミス東京パレード、夜は前日引き一小校庭で「福生音頭」おどり大会を盛大に催し七夕祭りと終了することになっている。

玉川上水の源氏ボタルの保護

福生・瑞穂・羽村の三市上水沿近に源氏ボタルが繁殖しているが、この川の町内会では福生町役場観光課の協力を得て ホタル祭りを盛大に挙行したが、都内のホタルはほとんど全滅し、源氏ホタルは福生・瑞穂川と羽村上水の一部に限られる状態になっているので福生、羽村の両町では、この附近のホタルを保護し、都内の名所にするべくこと

奥多摩～桧原
都道建設促進町村議長会視察

西部町村議長会では桧原村数馬～新日峠を経て奥多摩湖に至る（一五村）都道の建設促進を最優先で建設するよう促進運動をしているが、去る六月十五日現地視察をしたこの日の参加者は各町村長、議長、議員の行なわれるところ。

奥多摩～桧原　この日の参加者は各町村長、議長、議員の行なわれるところ。

西部町村議長会では桧原村数馬～新日峠を経て奥多摩湖に至る（一五村）都道の建設促進を最優先で建設するよう促進運動をしているが、去る六月十五日現地視察をしたこの日の参加者は各町村長、議長、議員の行なわれるところ。

多摩給食センター
益々好評、利用者増へる

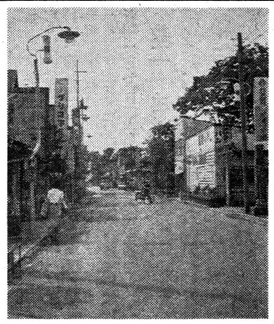

福生、羽村、秋多、瑞穂町の四町、地域内の事業場を対象として昨年四月事業開始をし協同組合多摩給食センター（理事長田村一）では去る六月二十八日第二回の総会を開いてその業態を発表した。

開始したのが昨年の五月二十日からであるから、実際上の業績は第一年目である。

その第一年目、一年間の業績は非常に上々、弁当も安くうまい!

現在稼業地域内の利用率は九九%に達しており、百円からのお客様に補助を出し、補助金五万円が一本出来、五百円程に本券を出すことにしている。福引の最高五千円として、下半期としている。

青梅商店街加盟の二百店舗商店街の店舗は、ホタルの装飾に連合大売出しを二月一日～十七日まで次のようなガ法で行うことを発表した。

青梅商業協同組合では中元の福引の中元連合大売出しを二月一日～十七日まで次のようなガ法で行うことを発表した。

青梅商店街加盟の二百店舗商店街の店舗は、ホタルの装飾に連合大売出しを二月一日～十七日まで次のようなガ法で行うことを発表した。

青梅商業協同組合では中元の福引の中元連合大売出しを二月一日～十七日まで次のようなガ法で行うことを発表した。

青梅の中元連合大売出し

青梅商業協同組合では中元の福引の中元連合大売出しを二月一日～十七日まで次のようなガ法で行うことを発表した。

青梅商店街加盟の二百店舗商店街の店舗は、ホタルの装飾に連合大売出しを二月一日～十七日まで次のようなガ法で行うことを発表した。

青梅商業協同組合では中元の福引の中元連合大売出しを二月一日～十七日まで次のようなガ法で行うことを発表した。

秋多町養鶏センター増設完工

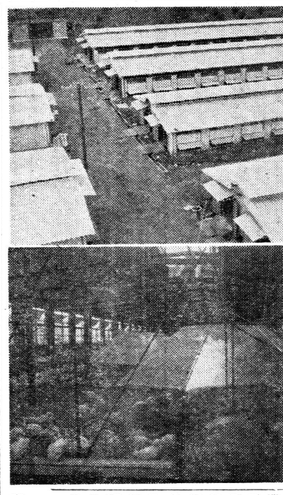

秋多町東秋留、多西、西秋留の三環境整備を農業構改事業の一環として昭和三十九年十月より第一期開発以来経営業績の実態が次に農協では農林省の指導で養鶏の大

瑞穂商店街に街路灯完成

瑞穂町商協では工費一百八十万円で国道ヶ崎線座通りを始め瑞穂ヶ

（写真は箱根ヶ崎の商店街とネオン灯）

全店中元大売出し

伊勢丹
新宿店（341）1111 大代表
立川店（立川2局）4111代表

清流を眺め　原酒が飲める
澤乃井園へどうぞ
清酒 澤乃井
小澤酒造株式会社

昭島市
来年四月の市議選下馬評

昭島市議会議員の改選は来年四月二十九日に施行されるが、今期の市議会は一人の欠員を出した。市議会は汚点を残した問題を起し、市議会は汚点を残したので市議会は名誉保守というが場合がそれぞれの議員に陣営動員をしたが、馬鹿風、暴言を書き込み、なかには基本的人権を侵害された一として議長を相手どり人権擁護委員会に提訴をした議員もある。

こうして問題を残した市議会の議員の改選が来年施行されることになるが、こうした問題を起した議員の資の問題を市民はどう答えを出すかから注目されている。

ところで来年の四月の改選に際し出馬はだいと意表表をしている議員は羽田島吉、小峰豊蔵、加藤忠治（以上三議員、共産党の人）議員は二期以上連続当選者と――かいっていいをかつてあるが真偽の程はわからない。

武蔵村木村～この地区では指田島吉氏が病気のため出馬を断念現議員では草新系の皿殿忠、江口

宮沢地区～では現議員の伊藤正義氏と小宮彦次氏の出馬は確定的。

上川原地区～では山本一男氏、角田春雄氏の現議員の外、一人

福生地区～では現副議長の竹中実意氏の出馬は確定的、長の竹中実意氏の出馬は確定的、じき田田氏の誓りとして石川工務店社長石川豊氏が出馬する模様。

中神地区～では現議員の宮崎一郎、井上吉男、上原繁治、椎丈食太氏と新人の桑谷島吉氏の五名で昭島市議選の激戦地。

八清地区～現議員の藤伸治氏が出馬辞退、現議員は義員生活四期の川久也氏と再出馬を目指して意欲を燃っている。

共産党の大竹吉氏も引退は表明していない。

錦系都営住宅地区～市街地開発委員長として四一（一番地のスラム街解消や、東中神駅前の発展に意欲的に取り組んで実績をもっている鈴木直吉議員の出馬は確定的。

郷地区～議長の藤田長政氏、新人で食糧配給所原宗商店主清水勇氏の出馬、陰山久雄氏出馬はしたいが、土地問題で前回の支持層がネッカラ感をあたってくれないので困っているようで。

大神地区～では現議員の小篠喜重氏が引退しその身替りとして小泉治郎氏が出馬を表明している一方小常豊蔵氏出馬の噂もある。

松原地区～この地区では高橋議員が任期満了で死亡したので拝島駅前の開発に発言力を失い非常に本腰を抜いて物議を――と作もやろうと一部に起っている。

堀向地区～からは現議員の野勇久氏、陰矢善一の両議員は出馬する。両議員に対する名声もあがっているがこの地区では絶対――ということろ、外に前回落選した伊藤氏氏が再出馬するか――どうかというところ。

前回得票数

一五六	野島清正	豪次	一一〇	山本一男	一一〇	新藤元義	一一〇	椎丈食太	一一〇	陰山久雄	一一〇	井上吉男	一一〇	小峰喜重	一一〇
一一〇	山本一男	一一〇	椎丈食太	一一〇	陰山久雄	一一〇	井上吉男	一一〇	小峰喜重	一一〇	伊藤正義	一一〇	田中晃	一一〇	高橋茂
一一〇	高橋茂	一一〇	宮崎一郎	一一〇	竹中実意	一一〇	大竹吉作	一一〇	藤田長政	一一〇	藤田春雄	一一〇	中川久也	一一〇	平原隆矢
一一〇	鈴木直博	一一〇	仲次郎	一一〇	加藤伸治	一一〇	山田久雄	一一〇	野口露明	一一〇	上原繁治	一一〇	皿殿忠	一一〇	馬場徳治
一一〇	耕作	一一〇	大野	一一〇	五三八										

第18期（昭和40年4月1日～昭和41年3月31日）**剰余金処分**

当期剰余金	89,246,690円
法定準備金	9,000,000円
特別積立金	38,500,000円
退職給与積立金	13,000,000円
出資配当金（年8分）	22,922,793円
役員賞与金	2,250,000円
次期繰越金	3,573,897円

問題は……実績の内容です
（33万名の保証車）
NEW パブリカ800
パブリカ 多摩 株
代表取締役社長　田村利一
本社　西多摩郡福生町志茂215　TEL0425㊷2811～5

（国上子供遊園地）
ブラウス スカート 破格奉仕
★定休日毎週月曜日★　二階売場へ
良い品をどこよりも安く売る洋装のデパート
福生町 コヤマ
TEL 51～0027

福生　中元福引大売出し
7月2日～15日
点数券をどんどんためて
お好きな景品と御引換下さい
特等1万円の景品ほか6等まで家庭用品各種，空くじなし
福生商店街協同組合
中央商栄会，銀座通り商栄会，栄通り商栄会
富士見商栄会，牛浜商栄会

多摩川　競艇　開場10時半
最寄駅　東口・西武新宿駅脇から競艇会員用バスあり
7月　7・8・9・10・11・12　14・15・16・17・18・19

クスリ・美容・育児の御相談は
回春堂薬局
福生駅前TEL（0425）51～4262・0600

立川　発走　毎日12時
7月21～26日　けいりん

御商談・御会合に　あたみ…でどうぞ
ふぐのひれ酒で
御料理　あたみ
福生駅前　電51～0235

祝最中・吉祝せんべい
あらき
福生直売所
福生駅前・電話679

カネ掌カー・ケア・センター誕生

▶▶▶まだまだ多い，車の故障発生率◀◀◀

昭和140年度の運輸白書によれば，名神高速道路では1㌔走る間に，1万台のうち，45台もの車が故障を起こしている……と発表されています。これをアメリカに比較すると，実に2倍以上に当っており，全く車の予防点検の不行届きが原因です。また日本自動車連盟（JAF）の調べでも，バッテリーをはじめ，およそ故障の80パーセントがちょっとした点検サービスで防げることを示しています。

▶▶▶転ばぬ先のカネ掌カー・ケア・センター◀◀◀

大きな故障を小さく防ぐ……これが，車の総合点検サービス方式による，カネ掌カー・ケア・センター誕生のネライです。毎月検査をなさる時，一言，カネ掌カー・ケア・センターにおっしゃってください。自動車整備のベテランがキメ細かく点検調整をいたし，かならず故障の原因を取除きます。なお，そのテストは路上でなく，機械に乗せ高速走行の姿で行なう次第です。

東京都の援助で企業の合理化成り，陸運局所定の最新式機械工場を持つ（株）カネ掌自動車工業のカー・ケア・センターは
東京都西多摩郡福生町大字福生2162番地
横田基地前の大通り　第2ゲート近く
箱根ヶ崎寄り　電話（0425）51～0503（代表）
掌　カネショー……この社紋が目印

御料理　割烹旅館　何庚園
青梅線御嶽駅前
電話沢井二八・二一八
御懇親会の仕出し

品の良い！
倉鐘商標　ミツウロコ
煉炭・豆炭
プロパンガス
有限会社　松本商店　電（五日市）1(

純喫茶　モミヂ
福生駅東路切際　電話五一～〇五六一

武蔵信用金庫

理事長　加藤市蔵
専務理事　並木丈夫
常務理事　高橋一男
同　住野晋三郎
同　木谷四郎
同　常田雄一
同　同　同　

檜原農協再建 新役員決る

事業不振と赤字経営のため休業していた檜原村農業協同組合は檜原村長清水保寿氏によって再建へ努力した結果、都信連や都庁関係方面の協力を得てようやく再建されることになり、その総会を去る四月二十九日に開き、五月二十九日登記を完了し発足した。なお総会で決定した再建役員は次の通り。

理事組合長　清水　保寿
常務理事　中村　正巳
理事　高取陸之亮、川島平三郎、高取故一、岡部俊彦、坂本喜助、小室重一、小林重太郎、工藤剛、島崎春吉、小林光氏、野村治男、吉村儀一、山本栄次、鈴木政延、吉川啓夫、中村六成、小林重雄、高橋泰明、中村宗護、小林益之、大久保多喜男、中村光則、吉沢定吉、坂本勉二、峰岸喜一、市川盛信、小林勇、浜中大治、大谷喜久雄、吉野直樹、平塚常七、土屋賢次、市川宝、山口寿雄、長田健次、大野光春、竹尾歩盛、小泉康作、小泉秀義、田倉倉太郎、鈴木敬、福田利一、岡部金雄、大谷亀之助、坂本章寿。

奥多摩観光商店連盟総会

奥多摩町の大永川、小河内、古里日原の観光客を対象としている二百余の店舗で結成している連合体の連盟総会は去る六月十日大永川の生活会館で開き奥多摩観光開発宣伝と観光客の誘致を図る諸事業を決定した。なお連盟役員は次の通り。

会　長　小川丈右衛門
副会長　丹下　条吉
〃　小俣勝太郎

羽村中学防音校舎完成

総工費一億四千三百万円二ヵ年継続事業として昭和三十九年十月着工していた羽村中学校防音校舎三階建総建坪四、一四〇平方米、普通教室一八、特別教室一〇は、去る三月三十一日完成、新学期より新校舎で授業を開始した。

なお引続き本年度中に一千二百万円で屋内体操場の建設に着手、秋の町制十周年までには完工の予定。（写真は同新校舎）

施工　田村建設工業株式会社

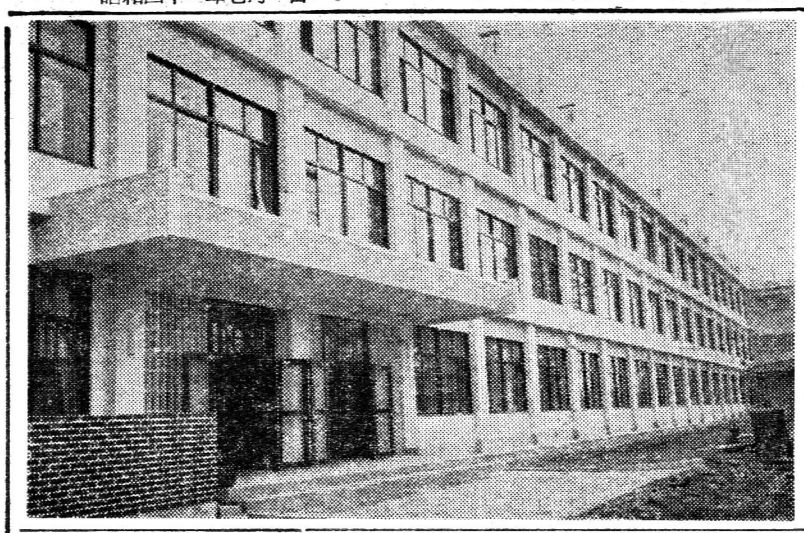

西郡婦人協議会

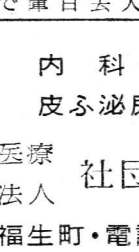

会長　高橋つる枝さん

西多摩郡婦人協議会では去る五月三十日武蔵信用金庫三階ホールで総会を開き、四十年度決算報告、四十一年度予算案事業計画案などを司決後新年度役員を次の通り選出した。（写真は会長高橋つる枝さん）

会　長　高橋つる枝　瑞穂
副会長　大沢喜久子　秋多
〃　並木　良　羽村
書　記　神山　愛子　瑞穂
会　計　中村　初乃　福生
監　査　清水　てふ　奥多摩
〃　岡部美恵子　桧原
教養部　川久保喜子　日の出
厚生部　小泉　光子　五日市
レクリエーション部　榎戸　文子　奥多摩

瑞穂町婦人会

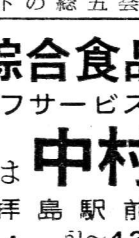

会長　神山愛子さん

瑞穂町婦人会総会は去る五月公民館で総会を開き次の通り会長以下の役員を改選した。（写真は神山会長）

会　長　神山　愛子
副会長　近藤　シン
〃　吉岡　堯子
会　計　高橋　ナツ
書　記　大谷富士子
会計監査　高橋つる枝、西村ハナ

福生商協の新役員決る

福生商店街協同組合では去る五月十八日総会を開き新役員を次の通り決定した。

理事長　山下　久吉
専務理事　小林　辰雄
理　事　吉森理雄、町田政寿、新藤忠代、堀田晴一、石川武正、

早 キッコーハヤ 醤油
早川醤油株式会社

綜合食品
セルフサービスの店
酒は中村屋
拝島駅前
TEL 51～4235 4～1221

家庭金物一式
ミナミ金物店
福生駅前・TEL449

内科・外科・産婦人科
皮ふ泌尿器科・レントゲン科
医療法人 社団 大聖病院
福生町・電話(0425)51－1311(代)－3

お食事と御入浴は……
是非横田トルコ風呂へ……

毎日バンド演奏とフロアショー上演
明朗会計の当キャバレー
横田トルコ風呂・レストラン
キャバレーケイ　青梅線福生駅東口下車三分　電話51～0623・2538

整形外科（最新整形案内書贈呈（〒10円））
眼・耳鼻・皮膚 泌尿器・婦人 各科
（午前十時～午後七時まで）日祭日休診
立川整形外科医院
立川駅北口前中村屋ビル四階
TEL立川(〇四二五)③一三七六

新装開店

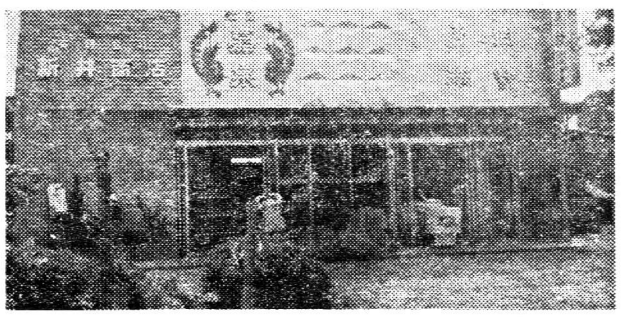

和洋酒・調味料・燃料一般
有限会社 新井商店
羽村町川崎　電話 51～2008

ハイヤー・タクシーの御用はいつでも間に合う
大洋交通え
福生駅前　電話五一～〇二一五
横田基地前　電話五一～〇三六四 〇七四六

荷造り・引越と大小型運送

森杉運送店
福生町本町（役場下）電話0425～51～0538

GSバッテリー特約店
バッテリー電装品の御用は電話一本ですぐお伺い致します
福生電機工業所
福生町牛浜青梅街道筋
電話福生(〇四二五)五一～〇五四九

モグリトラックの利用は危険！
運送は営業用トラックにお任せ下さい
青梅市・西多摩郡内貨物自動車運送事業者会
西多摩運送　多摩運送
青梅貨物運送　五日市線通運
下紺屋運輸　乙訓運輸
山川運輸　横川運輸
梅郷運送　桧原運輸
日本通運　秋川運輸
金本運送　扶桑運輸
奥住運送　朝日運輸
第一自動車　奥多摩運輸
岡野運輸　武陽運送
青邦運送　森杉運送
成木運送　新和運輸
御岳運送

営業品目
天幕・日除・シート雨着・各種自動車ホロ・室内装飾其他縫装加工一般
作本テント商会
拝島駅前日光街道通り　電話昭島4～1058

電器とレコード
三菱電機ストア　テレビ・ステレオ・レコード 掃除機・洗濯機・扇風機・冷蔵庫
斎藤電化
拝島駅すぐ前 TEL(0425)4-1311
定休日 日曜日　営業時間9時-8時

店舗移転
販売・修理・張替
大谷洋傘店
福生町銀座通入口　電話(0425)51～0380
（駅より2分）

いつも皆様のチャームを研究しております
ナナ美容室
福生町志茂
電話 51～0817

喫茶と御食事
出前迅速
レストラン RESTAURANT FUJIYA ふじや
TEL51～0135・0379

万年塀・ブロック製造・販売施工
多摩コンクリート
本社　立川市富士見町　電話立川二四四五
工場　福生町熊川（拝島自動車学校隣）電話福生〇四二五～五一～三四一九

左官工事全般
中村工業所
福生町志茂　電話〇〇四二五五一～五三一八

建築材とパネル
木材業・足場丸太
沖倉製材所
工場　五日市町伊奈網代入口
電話五日市二三六
(〇四二五)五一～〇一四一

プロパンガス・石油・サンウエーブ厨房器具
配管工事・西武百貨店・LPG代理店
有限会社 カジヤ
拝島映画館前　電話昭局四～一六七・五一～三三七

ヒフ病薬なら
○頑固なヒフ病ならぜひ本人が御来店下さい
○養生法・手当法等を詳しく御相談下さい
町田薬局
福生町銀座通　電話(0425)51～0608
（青梅線牛浜駅徒歩7分）