福生新聞
発行所
福生町志茂映画館前
福生新聞社
電話0425～51～0422
発行人　川上作司

財政再建法準用に踏み切る
赤字解消しつゝ八億七千万の事業を！
福生町

赤字一億五、六千万円を背負った町財政をひきついだ石川町長は就任以来、一ヶ年この途大な赤字の解消と取り組み、歳入面で収入の過大見積りはこれを切り捨て、歳出面で全面的な経費の節約を行った結果本年の年度末、即ち三月三十一日の帳尻りを九千五百万円程度の赤字に圧縮することが出来た、併しこの赤字は四十年度に繰り越されることになるので町財政を極度に圧迫し新年度施工予定の第二小学校、第三小学校、第一中学校、第二中学校等の防音校舎の新築継続事業は、赤字財政であるというので、起債が認められないので全部工事なかばでストップし、赤字の解消に専念せねばならないという最悪の事態に当面してしまったのである。

こうした事態を予想した町長は昨年中頃より、何んとか……便法によって、せめて新築中の学校々舎の工事だけは児童、生徒の授業に影響も大きいので継続したい……と都行政部にお百度を踏んで相談したところ、都庁側も非常に好意ある指導と助言を得た結果、国の監督は受けることにはなるが、この際地方財政再建促進措置法の法律の準用を受け、町が必要とする事業費の起債を受け、事業を進行しながら赤字を年次計画によって解消する以外に方法はなく、またそうすることによって町民へのサービス事業も施工できる……という助言を得、都の指導によって四ヵ年の赤字解消の年次計画と、四ヵ年の実施したい最少限の事業計画を事務当局に命じて立案を急ぎその内容に渉っても一まかく検討してもらい、これで良かろう……という最終成案ができたので、去る五月三十一日の議会に同財政再建法の適用を受ける申し出でるための議会の同意を求めたのである。

そこで議会は全員で構成する特別委員会（委員長石川信義）を設置十二日までに町長提案に同意するかどうか……どうかという結論を出すことになり、先ず準用団体である長野県更植市、愛知県武豊町に三名宛二班に別れて視察した結果、両市町とも「受けて良かった受けるべきであろう」との解答でもあったし更に都の地方課長、同財政係長の来庁を求め申し出に対する計画書に基き質疑を通し、都側は特に計画書にもられたものは国、都としても責任をもって協力する旨の力強い答弁とこの法の準用指定されても税金やその他の面で重圧もないことが解明され、その間特別委員会も二日、七日、八日と三日間開き、財政再建の申し出について慎重審議の結果、委員会は、発展途上にある町として経常費において赤字九千五百万円の赤字を解消しながら、町としてやらねばならぬ事業を遂行するためには地財法の準用指定を受けるべきであるとの結論に達し、去る十二日本会議を開いて石川特別委員長の審議報告にもとづいて、町長提案の地方財政再建促進特別措置法の準用指定を受けることに満場異議なく決定したものである。

赤字の解消

年次計画による赤字の解消を

四〇年度	一、一〇〇万円
四一年度	二、五五〇万円
四二年度	三、〇〇〇万円
四三年度	二、五五一万円

事業施工年次計画

四十年度（単位千円）

二小防音校舎	六六、六九二
三小〃	四六、七一〇
一中〃	一三一、六四〇
二中〃	七〇、三六四
合計	二八六、九三〇
二三六都計街路	六、二〇〇
貯水槽一基	九五〇
柳山公園整備	一、五〇〇
都市下水路事業	一、四〇〇
基地外下水路工事	五〇、〇〇〇
一般町道整備	七、六〇五
道路整備失対工事	二、八二三
グレーダー購入分割払一、四五〇	
消防車庫	四、〇〇〇
小中学校内部改修	五〇〇
その他雑工事	五〇〇
町営住宅設備	七〇〇
レ尿処理分担金	一〇、一二五
合計	三七四、六八三

四十一年度（単位千円）

二小増設工事	九、三四五
三小防音工事	七三、九二三
四小〃	三六、六七七
一中附帯工事	九〇〇
二中増設工事	九、九〇八
合計	二三〇七五三
基地外排水路	一六、五三三
一般道路修理	一六、四〇九
貯水槽二基	九五〇
〃	八、八〇〇
グレダー購入	二、三二〇
柳山公園整備	一、四〇〇
都市下水路	三、〇〇〇
焼却場建設分担	一、四〇〇
失対事業	三、六五〇
町営住宅周辺整備	二、〇〇〇
合計	七〇〇

四十二年度（単位千円）

一小便所移設車	八二五
六小新設工事	四一、七七二
三小附帯工事	五〇〇
四小防音工事	三二、三九四
二小増設工事	二、六六一
二三二街路工事	三八、九八八
基地外排水工事	一五、〇〇〇
貯水槽新設二基	九五〇
柳山公園整備	九、〇〇〇
都市下水路整備	一、四〇〇
グレーダー購入最終分	四〇〇
焼却場建設分担金	三、六五〇
町営住宅周辺整備	七、〇〇〇
合計	一八七、九一四

四十三年度（単位千円）

六小増設工事	三四、六三一
四小附帯工事	五〇〇
二中増築工事	二三、二七二
合計	一〇七、七八八
基地外排水路	二三、三五〇
貯水槽二基	九五〇
柳山公園整備	一七、〇〇〇
焼却場分担金	三、六五〇
町道整備	四、〇〇〇
小中学校内部整備	二、五一〇
町営住宅周辺整備	七〇〇
合計	一五八、四四八

以上四ヵ年の年次計画の通り九千万円の赤字を解消しながら八億七千余万円にのぼる事業をやってのけられるよう国や都が好意ある指導によって実現出来る見通しとなったものである。

石川町長談　地方公共団体の赤字を解消するための手段としては国は二つの途を設けておりまず。その一つは赤字団体には地方債による借入れを一切認めないことによって結果的に事業の遂行を不可能にし、自然に赤字を解消させる方法と、他の一つは赤字団体が地方財政再建促進措置法の準用指定を受けることによって財政計画の面において国の監督こそ受けるが、その赤字団体に必要な最少限の事務事業には国が優先的に起債を認め赤字のしわよせが住民の迷惑となってはね返らないよう必要最少限の新規事業も遂行しながら赤字を解消して行く……という方法であります。

今の福生町といたしましては、ここ当分の間、何も仕事をしないで赤字の解消のみに専念するということは許されません。今福生町は二小、一中、二中の防音校舎を継続事業で進行中でありますし、第三小学校も今年度中に着工の予定になっておりますし、第五、第六小学校の新設をいたさなければ児童を収容しきれない時期が、間近に迫っていることがはっきりしておりまする以上、毎年度必要最少限の事業だけは何としても予定とおり遂行して参らなければ徒らに懸案事項のみが次年に繰り越され必ずや町政の混乱を来す時期が到来するものと確信いたします。

従いまして住民のためにやらなければならない重要懸案事業は長期的にしてしかも科学的な財政計画を立案をいたし、かつ財源の不足は地方債の借入によって補って行くことが当面わが福生町のとるべき最善の途であると確信し赤字財政再建法の指定を受けることに決意し、同法指定の申し出についての提案をしましたところ町議会の理解ある御協力によって御同意を得たことは福生町のために欣行者として喜びにたえない次第であります。

国務大臣　福田篤泰氏
大臣任官祝賀会

東京第七区選出の福田篤泰氏の国務大臣就官は第二回目、地元西多摩郡では福生町自治会館で来る七月二十八日午後二時より盛大に挙行の予定なお福田大臣は福生町商工会々長商工会東京都連合会長にも最近選任され都下中小企業の育成に力を入れることになった。

（写真は福田国務大臣）

石塚町政力強く発足

瑞穂町長に無投票当選した石塚幸右衛門氏は、去る五月十七日初登庁、役場職員を会議室に集合……型通りの町長就任の挨拶の後、一口に役場職員を公僕というが私はそう思っていない、町の指導者だと思う、一つ皆さんはそうした誇りをもってやってもらいたい、住民には親切であること、事務は誠実で……と職員を激励した。更に去る二十四日の臨時議会には就任の挨拶と施政方針について考え方を表明した。

基地対策……横田基地の存在は瑞穂町を飛行機の騒音に日夜悩まされている点では、町全域が迷惑を受けている。しかし政府のこの辺で両町指導層並に関係住民の方々とじっくり話し合って円満なる解決を早期に実現したい……と思っている。

教育振興……だれが町長になっても必ず公約や施政方針の一つに入っているが、私のいう教育振興はそんな月並みなものではなく子供達一人一人の実力を高めるために町として予算を重点的に投資するつもりだ、先生方も一つしっかり町の考え方と歩調をとって児童生徒の実力向上のために一肌抜いてもらいたい……と思っている。

元狭山合併問題……この問題は両町の感情問題も多分に折り込まれてこじれているが、この侭であることは関係住民のためにも将又両町施政の上からも色々な問題を残して不幸なことだと思う音工事費の割振りを見ても外の町と同じで総花的だ……ということは町民感情からしても甚だ不満であるので、この点に対しては強く政府の考え方を是正させることに努力する。

青梅市　議会役員改選
議長青柳雄一、副石川要三氏

青梅市議会は去る六月十日正副議長、常任委員等の改選を行い次の通り決定した。

議長	青柳雄一
副議長	石川要三
総務文教委員長	山田茂男
副委員長	山際由三
委員	北村正治、青柳雄一、山下弥十郎、淵上嘉一郎、中村和夫
総済委員長	志村勉
副委員長	杉田徳一
委員	荒井秀雄、石川要三、吉崎要三吉崎梅之助、吉永保男、吉永坪司
建設水道委員長	中村義雄
副委員長	浜名鉄之助
委員	山崎正雄、長谷川善弥、井村英秋、宿谷卯之助、榎沢時平
厚生委員長	中村信吾
副委員長	川杉憲蔵
委員	山崎定右、船木茂三郎、大島健一、青木孝之、伊東正治
議会運営委員長	青木孝之
副委員長	井村英秋
委員	中村信吾、浜名鉄之助、山下弥十郎、淵上嘉一郎、中村義雄

檜原村議会
正副議長四年制に

檜原村議会は去る五月十日の村議会で正副議長の任期二年交替の申合せを廃止し、自治法通り四年とすることに決定、申し合せにより小泉議長、坂本副議長から提出されていた、辞表撤回を求めた結果正副議長ともこれを了承、任期一ぱい四年就任することになり、常任委員だけ次の通り決定した。

議長	小泉康作
副議長	坂本喜助
総務委員長	吉川哲夫、同副委員長 清水季博、同委員 峰岸進、浜中大治、坂本喜助、吉沢広。
産業建設委員長	土屋賢次、同副委員長 中村光則、同委員 工藤剛、小林太楽、吉村儀一、大谷喜久雄、小泉康作。

瑞穂町議会
議長根岸幸一氏

【写真は上議長根岸幸一、副議長近藤仙太郎氏】

瑞穂町議会は去る五月二十四日開会正副議長並に常任委員の改選なし、議長に根岸幸一56副議長に近藤仙太郎氏57が選出され常任委員には次の通りそれぞれ決定した。

総務委員長	池和田勝三郎
副委員長	岩田福一
委員	吉岡敬治、根岸哲、根岸幸一、中川多作。
産業建設委員長	久保田一二三
副委員長	古川一二
委員	志村市郎、村野茂十郎、布田仁平、村山吉次。
厚生文教委員長	落合藤四郎
副委員長	神山茂
委員	江川十平、小山芳之助、吉岡親一、近藤仙太郎。

羽村町議会
議長中根善八氏再選

羽村町議会の正副議長並に常任委員は改選の結果議長には中根善八氏が再選、副議長には羽村麟太郎氏が選出された。

羽村町町内会長

川崎東	井上幸蔵	川崎西	秋山治平
五ノ神	川上清	東第一	柴田茂一
東第二	滝瀬静助	本町第一	小山富志
本町第二	沖本鉄治	本町第三	小山琢也
奈賀第一	細谷隆蔵	小作第一	小林勇
小作第二	羽村直一	間坂	並木重一
宮地	田村義雄	美原	下田貞治
旭ヶ丘	木水三治	〃	榎戸徳三
町内会連合会長	木水三弘	〃 同副会長	井上幸蔵、滝瀬静助

青梅信用金庫
支配人に斎藤文夫氏

青梅信用金庫総務部長斎藤文夫氏が支配人に選任され就任した同氏は大正六年から三十四年間職員として勤務一同庫の生字引、大杉常務の支持を受けている。四十八歳。【写真は斎藤支配人】

おしゃれの……
紳士靴と
淑女靴は……

福生駅前
近藤靴店
電話(〇四二五)
五一～〇四四六

記念品に最適
おくりもの
鏡と額縁
三井の漆器
福生駅前電話三～〇番

日曜診療（土曜休診）
保険医
長谷川歯科
長谷川一雄
瑞穂町箱根ヶ崎（八高線踏切際）
電話　五七～〇〇七九

現代の利殖！
アパートはブロック建築の時代です
特種工法　ヒヒ建築
木造と同じ単価の5万5千円でブロック建築ができます。鉄筋コンクリートとブロックの組合せで堅牢そのものです。防音施工をしますので1戸建の住み心地です。結露，雨もれ絶無　西川ブロック　が20年の研鑽です。畳替えとペンキの塗り替えで永久に新しい住居になります。入居者は安心して住め家主は採算がよく共によろこびます
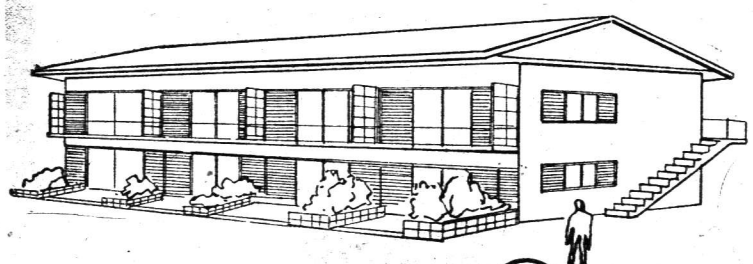
●御一報次第ご納得のいくご相談に参上致します。
西川建設株式会社
昭島市中神町941
TEL（0425）④0032代0344

解散都議戦に
乱立で各地区混乱

八王子市　前回定員一名に対し小山智一氏、三浦八郎氏の二人だけしか、立候補締切りまで届けなかったので投票をまたず自民党公認の小山智一氏、社会党公認三浦八郎氏が無投票で選出決定した。今回は早くも出馬準備の人は自民党都支部の発表では、関根義一、簗沢勇、務台俊介の四名、自民党としては現名の乱立では戦いにならないので調整が行われるとのうわさが関係筋間を一本に絞るかどうか。革新系では社会党公認の三浦八郎氏と無所属として山花秀雄氏が予定されているが、これも調整の対応となるかどうか。有権者数二〇、九五六人。

立川市　は社会党の新人全評労働局書記長鈴木武夫(43)氏が公認と決定、自民党では前議員の万田男助氏が前回の選挙違反事件が公判継続中なので断念、中村喜雄(62)現職市議の後援会である中村進氏(28)が出馬を支部に表明した。自民党支部幹事会は前回の四名の出馬説明に差異はないが、中村進氏を支部公認候補とするかどうかで紛糾したが、中村進氏から断っても構わないとの申し入れがあったので、結局は中村進氏を支部公認候補とすることに決定した。

秋多　多西農協完工
株式会社　鈴木組施工

秋多町多西農業協同組合では総工費二千八百万円を投入して農協事務所を建設することになり、昨年八月株式会社鈴木組が請負施工中のところ、去る五月十五日完工した。同事務所は設計技術において評判の良い管原設計事務所の設計によるもので、非常に明るく、内壁、外壁ともにモダンな近代的設計になっており建坪二五坪で階は事務所、二階が会議室、結婚式場に利用されるように出来ている。

施工者は地元の株式会社鈴木組の施工で、前に多西小学校の体育館を完工して一躍建築手腕が認められたが、今回また二度目の受注工事である。なお落成式は六月十日の予定で同農協の役員陣容は次の通り。

役員陣容

組合長　横田一郎
理事　野吉右機、笹木金作、武田勉助、富崎長次、神谷義夫、青木恵治、田村米吉、竹内竹雄
監事　岡野孝一、竹内武雄、小林寧一郎、岡野忠作、岡野忠馬
参事　小林益司

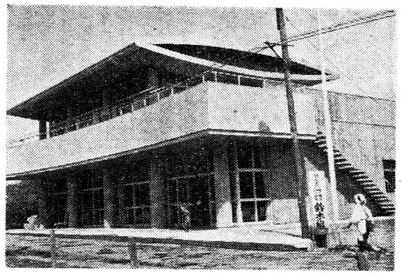
新築された多西農協

阿伎留病院増改築

西部第一病棟、五日市の出、検疫の四、町村の組合立結核病院として昨年四月に開設した阿伎留病院を、このたび増改築することになり、三千四年度に外科、産婦人科を併設二千六年度に一般病棟十五床新築、また結核病棟一棟四十二床を一般病棟に転用する等々逐次整備拡充に努めた結果、一般二〇、結核二三、伝染病棟二四、計二〇九床改築工事を青梅市の清水建設工業にて住民の医療福祉の向上に努めて来たが、更に昨年九月六十三万円を投じ外来、内科、眼科、診療室、臨床検査室、細菌検査室等七四、五坪と医局、院長室、会議室の他理事部等室等二階四七坪合計一二二、五坪等の増築工事、伝染病棟二四、一般病棟一棟四十二床を増築、更に一般病棟に転用する等々逐次整備拡充に努めた結果、一般二〇、結核二三、伝染病棟二四、計二〇九床改築工事を青梅市の清水建設工業にて住民の医療福祉の向上に努めて来たが、更に昨年九月六十三万円を投じ外来、内科、眼科、診療室、臨床検査室、細菌検査室等七四、五坪と医局、院長室、会議室の他理事部等室等二階四七坪合計一二二、五坪等の増

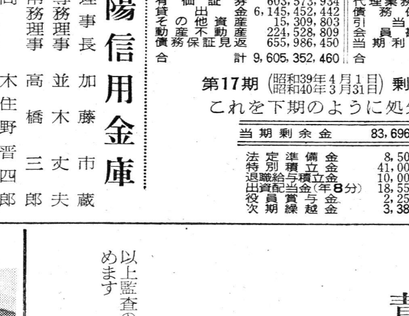

（県上子供遊園地）
夏の衣料大奉仕
★定休日毎週月曜日★
二階売場へ
良い品をどことよりも安く売る呉服のデパート
福生町 コヤマ
TEL 51～0027

昭島　一本化なる堀向商栄会

去る二十三年堀向商栄組合より分離独立商店会を結成、今迄の商店員を決定した。

会長　中沢友吉
副会長　小林啓吉
同　松井五十司
会計　宮崎静夫
同　小林豊七
監査　光田亨
同　入江清助之

屋作三郎
高橋功
立堀秀雄
猪狩大谷
古川省三
木崎憲一
鈴木梅吉
町田武一
川島恵作
古川頼次
榎本雄吉

堀向商栄会として発足することに決定し次の通り役員を選出した。

安定町　表町　仲町　中宿町　鹿島町　西砂町　丸町　神明町　表町　表通町　上仲町

チンチラ飼育

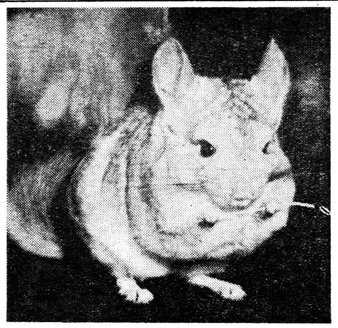

毛皮、ミンクより高級
簡単な飼育繁殖率も高い

ウサギに似た感じの動物「チンチラ」はいまアメリカで繁殖としての飼育が大はやり、昨年アメリカのチンチラ飼育状況をカダ、ニューヨーク州の飼育場とニューヨーク三〇番街の世界的毛皮市場等を視察調査した。日本チンチラ商会社長藤巻二郎氏は最近の最適だ……という点を紹介する。

チンチラはウサギよりひと回り小さい動物で南米ペルーの山岳地帯に住んでいるが、二十年前十ぴきをアメリカに運んで飼育したのが、はじまりだそうで、ここに、三井チンチラコートなどが、ニューヨークの世界的毛皮市場で最高的入荷を集め、加工しないものでもっぴき一万五千円以上する。

この毛皮で作られたコートは高貴五匹）を一回の給餌で充分である上の毛を種として（牡二匹、牝三匹）を組として十万八千円位で買い取るし、毛皮用のものは一級ものと二万五千円で買いあげられる……というのである。

なおこのチンチラ飼育について、もっと詳細なことを知りたい方は昭島市拝島町一六三六番地日本チンチラ商会（電話〇四二五局四～五四一一）に照会することを希望している。

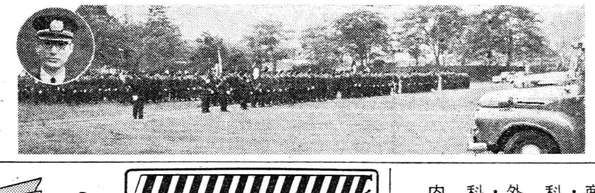

立川
発走　毎日12時
7月8.9.10.11.12.13
けいりん

福生　七夕まつり

都下名物としての福生の七夕まつり九、一〇日の四日間駅前通りは十五日同、今年も七月七、八日駅通り、東口商栄会をの他福生町一円、いつも晴によりをかけて優秀な飾付をこらから秀作を尽して製作に取りかかった。なお七夕まつりの催物としては、ミス東京の町内パレード、素人のど自慢大会、その他。

（写真は増改築された同院）

五日市　日消協表彰旗受賞
記念式典盛大に挙行

五日市消防団（団長小泉民氏）に挙行された（写真は整列した消防団と団長小泉民氏）

所施工で事務のところ去る三月末完工にもので、追って第二期工事として全病棟を改築近代的病院としたい予定としている。

新発売!!　若さで乗ろう…
トヨタスポーツ
¥595,000
パブリカ多摩(株)
本社・サービス工場　西多摩郡福生町志茂215
TEL 本社　(0425)　51～2811～3
TEL 工場　(0425)　51～2814～5

全店中元大売出し
伊勢丹
新宿店（352）1111大代表
立川店（立川2局）4111代表

多摩川　競艇　開場11時
競艇場　東口・西武新宿駅前から競艇会員用バスあり
7月　1・2・3・4・5・6　22・23
24・25・26・27

楽しい装いのプランナー
伍石川
TEL51～0067
4919

早　キッコーハヤ醤油
早川醤油株式会社

39　パワーライン　茶
クスリ　回春堂
電話51～0600

販売・修理・張替
大谷洋傘店
福生町銀座通り　電話（0425）51～0380

営業品目
天幕・日除・シート雨塞・各種自動車ホロ・室内装飾其他縫製加工一般
作本テント商会
拝島駅前日光街道通り　電話昭島4～1051

内科・外科・産婦人科
皮ふ泌尿器科・レントゲン科
医療法人　社団　大聖病院
福生町・電話（0425）51—1311（代）—3

各社カメラ取扱店
米泉写真商会
福生駅前　0425～51～0245

御会合・御商談に
ふぐのひれ酒で
御料理　あたみ
福生駅前　電51～0235

品の良い!
登録商標　ミツウロコ
煉炭・豆炭
プロパンガス
有限会社　松本商店　電（五日市）10

稲毛家駅前店
昭島駅前電話四～一〇二四

慶弔御引菓子調製
銘菓　開運だるま最中本舗

御料理仕出し・折詰
千成寿し
福生町銀座通り　電話五一～四二一二

武陽信用金庫

理事長　加藤市蔵
専務理事　並木丈夫
常務理事　高橋三郎
同　木住野晋
常勤理事　利根川保男
同　久保島保之
理事　田村志茂
同　福田村半十郎
同　和田江清吉
同　諸秋雄
同　石川弥八
監事　並木谷周秀
同　池田一夫

第17期貸借対照表　（昭和40年3月31日現在）

資産 科目	金額 円	負債 科目	金額 円
現金	343,892,051	預金積金	8,012,958,092
預け金	1,006,346,944	預り金	651,877
コールローン	610,000,000	未払法人税等	33,757,590
買入手形	262,027	未払配当金	202,614,587
証券	603,573,934	その他の負債	7,729,748
貸出金	6,145,452,442	支払承諾	655,986,450
割引手形	15,309,803	支払承諾見返	655,986,450
当座貸越	224,528,809	貸倒引当金	140,133,599
証書貸付	5,905,613,630	退職給与引当金	470,888,324
割引手形	655,986,450	利益準備金	80,632,193
支払承諾見返		別途積立金	
貸倒引当金		当期利益	
動産不動産			
合計	9,605,352,460	合計	9,605,352,460

第17期（昭和39年4月1日 昭和40年3月31日）剰余金処分
これを下期のように処分します

当期剰余金	83,696,377円
法定準備金	8,500,000
特別積立金	41,000,000
退職給与積立金	10,000,000
配当金（年8分）	18,556,443
役員賞与金	2,250,000
次期繰越	3,389,934

不動産のデパート
土地・家屋・投資
楽しい我が家の設計は
親切本位の
不動産のデパート
奥田商事不動産
青梅市新町　電話青梅三六六六
同拝島支社
昭島市拝島映画館際　電話〇四二五四～三九三八

いろいろ考えて…やっぱり
これにきめる!
便郵局の
定額貯金
安全　高利率　無税
10万円が10年たてば……172,042円になる
西多摩・秋留郵便局・多摩・大久野郵便局・羽村・大山郵便局・福生・加美郵便局・平井郵便局・増戸郵便局・五日市郵便局・瑞穂郵便局・乙津郵便局・福生牛浜郵便局・檜原郵便局

武陽信用金庫
退任御挨拶
新緑の候いよいよご清栄に渉らせられ慶賀の至りに存じます。さて私事此の度武陽信用金庫理事を任期満了の機会に退任致しました。在任中は公私共色々とお世話になり心から厚く御礼申し上げます。なにとぞ今後共一層御厚誼を賜わりますようお願い申し上げます。
先は書面にて紙上をもって御礼御挨拶申し上げます。
敬具
西館金雄
東京都福生町加美一、六七七

祝開設　昭島市農協北部給油所

施工　山二建設株式会社
社長　西川逸平
昭島市中神町1024　電話（0425）4～0366・4231

純喫茶
モミヂ
福生駅東踏切際　電話五一～〇五六一

新築移転

内山耳鼻咽喉科医院
医学博士　内山大
福生町第四小学校前　電話（0425）51～0989

新築開店　テレビ・冷蔵庫20回払
技術の店
笹本電機商会
福生栄通り郵便局筋向
電話（〇四二五）五一～〇二〇二

以上監査の結果の適法正確なることを認めます
監事　小川正吉
同　小川右衛門
同　田村幾太郎

右記の通り相違ありません
昭和四十年五月
青梅信用金庫

理事長　平岡久左衛門
専務理事　小沢英助
常務理事　大杉善太郎
理事　榎戸米治
同　福中庄作
同　田村内吉
同　原島文治
同　中島平吉
同　海藤恒次郎
同　竹島徳一
同　土根方洋昌

第17期貸借対照表　（昭和40年3月31日現在）

資産	金額 円	負債	金額 円
現金	71,420,620	預金積金	11,322,363,551
預け金	1,258,352,081	預り金	3,423,621
コールローン	1,600,000,000	未払法人税等	59,662,303
証券	1,097,034,022	その他の負債	295,200,074
貸出金	8,195,213,427	支払承諾	5,407,036
割引手形	5,785,333	支払承諾見返	491,142,800
当座貸越	5,617,021	貸倒引当金	173,541,568
証書貸付	379,848,610	退職給与引当金	70,000,000
割引手形	491,142,800	利益準備金	17,926,715
支払承諾見返		別途積立金	570,628,122
貸倒引当金		当期利益	98,119,124
動産不動産			
合計	13,106,414,914	合計	13,106,414,914

第17期（昭和39年4月1日 昭和40年3月31日）剰余金処分

当期剰余金	104,821,608円

これを下記のように処分致します

法定準備金	13,000,000円
特別積立金	30,000,000円
退職給与積立金	30,000,000円
配当金（年8分）	26,865,710円
役員賞与金	2,700,000円
次期繰越	12,255,898円

福生商店街七五店が チケット クレジット方式（分割払制）採用

福生商店街協同組合では、慢給生活者の便宜を図る意味で、代金の分割払も出来るようチケット・クレジットこの方式（分割払制）を採用することになり、去る六月一日より実施している。

このチケット方式を採用している加盟店舗は七五店舗で、それぞれ「チケット加盟店」の標示をしている。

チケット　は普通の買物に便利で、買物をする場合一期間（六ヵ月）に一人二万円までの品物が現金正価で、しかも三ヵ月払いで買物が出来る。支払方法は前月十一日より今月十日までのチケット使用合計額、例えば五千円を今月中に第一回分として四割（二〇〇〇円）を翌月は第二回分として三割（一、五〇〇円）翌月第三回分として三割（一、五〇〇円）を支払って完了する……という仕組み。

クレジット　は五万円までのまとまった買物に利用ができる方式で支払回数は四ヵ月より一〇ヵ月まで、好みの回数による長期分割払いが出来、一寸まとまった買物に利用すると便利である。支払方法は買物額を支払回数に均等して支払うのが原則、ただしクレジットの場合はチケットと違って買物額の分割回数四回～六回までは3%、七回～一〇回までは賞上げ額の5%を手数料として初回金に加算して商品を受けとる際に加盟店に支払う。例えば三万円の商品を六ヵ月払で買った場合初回金として五、〇〇〇円と手数料の3%九〇〇円、合計五、九〇〇円を商品を買った店に支払い、二回目より六回まで月二、五〇〇円づつ支払って完了する……という方法である。

払込み　はクレジットの初回金と手数料だけは加盟店に直接支払うが、クレジットの二回目からの分とチケットの支払は毎月一回、福生商店街協同組合に持参するか、または埼玉銀行、武陽信用金庫に払い込まれるだけで手軽に利用できるようになっている。

利用方法　近所の親しい方でグループをつくるか会社職場のグループ、あるいは個人個人づれの方でも申込が出来、申込後三日位ですべての準備が終ってチケットが渡されるので、すぐ買物が出来る。チケットを利用するとクレジットの買物もできるがこの場合は買物をする加盟店で申込みの手続をとることになっている。

申込問合せ　は駅前通りの福生商店街協同組合に直接あるいは電話（〇四二五）五一～〇四〇四で照会されたい……と希望している。

チケット加盟店

衣料品・毛糸　中野洋服店、男子専科シマダ、アメリカや洋服店、吉田洋服店、男子専門さくら屋、石川、おしゃれの店K、吉池洋装店、タケシマ屋、コヤマ百貨店、青鹿呉服店、いわもと洋品店、大松洋品店、ちぐさ毛糸店、ふじや毛糸店、日米商会、エスヤ洋装店。

医薬品、化粧品、雑貨　ホッタドラックストアー、岸田春堂、光仁堂、一新薬局、町田薬局、フッサ薬局、つるや化粧品店、イマズ堂化粧品店、にんや商店、上田屋商店。

履物、靴、傘　タケシマヤ履物店内田履物店、マスダヤ靴店、近藤靴店、山田靴店、中村靴店、マミヤ靴店、だるまや、近藤靴店、大谷楽店。

時計・メガネ、カメラ、貴金属　井上時計店、川島時計店、中岡時計店、米泉写真商会、ナカムラカメラ店、かざり貴金属店。

寝具　玉福ふとん店、寝具の店もりた、石川ふとん店。

家具　末次家具店、根岸家具店。

電気器具、楽器　笠間電機、福井電気、野本ラジオ店、森山電機、須並テレビ、かこばみ楽器。

金物　ミナミ金物店、二見屋金物店。

陶器　井上食器店、旭屋。

玩具　ふるや玩具店、福屋玩具店

美玉屋。

食料品　野村酒店、山下酒店、スパーフジノ、宇津木屋食料品店、瀬古酒店、三木屋食料品店、丸豊蒲鉾店、小作魚店、豊月堂菓子店、みゆきストアー。

風呂・煙突　笹本風呂店

ガス器具、調理台　東京安全ガス

運動具　マルミ運動具店

自転車　山本輪店

生花花器　生花ナカモリ

銃砲猟具　青柳銃砲店

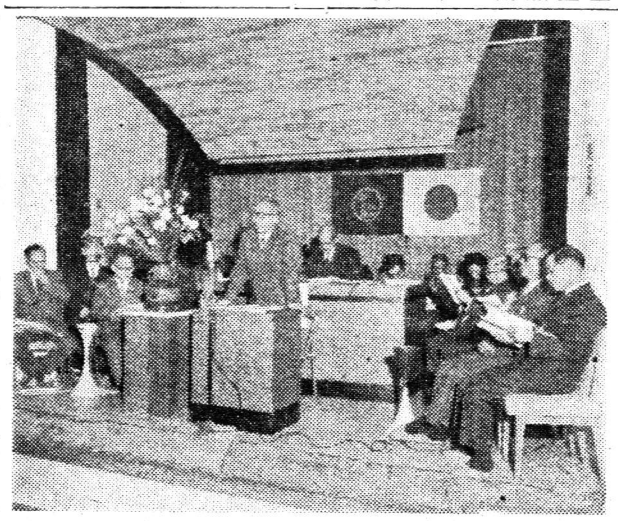

四〇年度貯金目標七億円等 更に躍進目指す福生農協総会

福生町農業協同組合の第十七回総会は去る四月二十九日農協二階ホールで開き昭和三十九年度事報告財産目録、貸借対照表、損益計算書、剰余金処分案等の承認を求め昭和四十年度の事業計画、収支計画等の承認を夫の如く求め終って演芸等に出席組合員一同慰安の死を過し午後四時散会した。

なお四〇年度の事業計画中最も力を入れている点は貯金目標を昨年度の実績五億四千七百九〇万七千円を七億円を目標とすること、共済で一戸平均二百万円加入を目標に墓地経済事業中購買、販売、加工、利用等更に躍進させることにしている（写真総会で挨拶する組合長森田幸蔵氏）

いつも皆様の
チャームを研究しております
ナナ美容室
福生町志茂
電話 51～0817

電器とレコード
三菱電機ストア
テレビ・ステレオ・レコード
掃除機・洗濯機・扇風機・冷蔵庫
斎藤電化
拝島駅すぐ前 TEL (0425) 4-1311
定休日 日曜日 営業時間9時-8時

皆様の健康相談所
クスリと化粧品
万世堂薬局
拝島駅前　電話昭島4～1326

綜合食品
セルフサービスの店
酒は中村屋
拝島駅前
TEL 51～4235 4～1221

SHELL
シキノヤ
青梅市

うまさで酔う酒
澤乃井
清酒
小澤酒造株式会社

味自慢のコロッケ
尾作肉店
尾作商店
瑞穂町箱根ヶ崎電話（0425）57～0071

整形外科
眼・耳鼻・皮膚
泌尿器・婦人　各科
（午前十時～午後七時まで）日祭日休診
立川整形外科医院
立川駅北口前中村屋ビル四階
TEL立川（〇四二五）③一三七六

自動車の総合デパート・民間車検工場
交
お車の事なら
私にお任せ下さい！
株式会社 交運社
本社　東京都西多摩郡福生町福生654
TEL.（0425）51～0541代

喫茶と御食事
出前迅速
レストラン
RESTAURANT FUJIYA
ふじや
TEL51～0135・0379

GSバッテリー特約店
バッテリー電装品の御用は
電話一本ですぐお伺い致します
福生電機工業所
福生町牛浜青梅街道筋
電話福生（〇四二五）五一～〇五四九

米穀・茶・ブロパン
中村屋
中村屋商店
中村　辰雄
瑞穂町箱根ヶ崎電話（0425）57～0033

荷造り・引越と大小型運送
森杉運送店
森杉運送店
福生町本町（役場下）電話 0425～51～0538

福生
男子専科
シマダ
電話 福生 0425～51～0116

左官工事全般
中村工業所
中村　琪雄
福生町志茂　電話（〇四二五）五一～五三一八

建築材とパネル
木材業・足場丸太
沖倉製材所
工場　五日市町伊奈網代入口
電話五日市 二三六

プロパンガス・石油・サンウエーブ厨房器具
配管工事・西武百貨店・LPG代理店
有限会社 カジヤ
拝島映画館前　電話昭島四～一二六七・五一～二三七

ヒフ病薬なら
〇頑固なヒフ病ならぜひ本人が御来店下さい
〇養生法・手当法等を詳しく御相談下さい
町田薬局
福生町銀座通　電話（0425）51～0608
（青梅線牛浜駅徒歩7分）