福生新聞

発行所
福生町志茂映画館前
福生新聞社
電話福生422・574
発行人　川上作司

皮切りに地方選挙始まる

都知事選を

戦後五回目を迎えての統一地方選挙は来る三月二十三日に告示される都知事選を皮切りに四月二日告示の都会議員の選挙、都知事と都会議員の選挙が四月十七日に終って、次は四月二十日から青梅立川、小平、武蔵野、小金井、三鷹の六市長の選挙と八王子、青梅昭島、府中、小金井、武蔵野、三鷹、調布、小平の九市の市会議員の選挙が始まり、四月二十三日からは羽村、秋多、五日市、村山、大和、東村山、国立、稲城、清瀬、久留米、大島の十一町と桧原、多摩の、新島本村の町村長の選挙と町会議員では福生、羽村、瑞穂、村山、大和、東村山、国立、稲城、狛江、国分寺、清瀬、久留米、田無、大島の十四町と桧原、由木、多摩、神津島、御蔵島の五ヶ村の改選が四月三十日で終了することになる。

東京都選挙管理委員会はこの統一選挙に備え公明選挙を全地域の町村民に呼びかけると同時に、警視庁は署長、次長の大異動をして、事前運動や悪質な選挙違反行為はどしどし検挙することになった。

【市町村長、同議員選挙】執行方法をできるだけ統一させる。

▽補充選挙人名簿調製　四月二十二日現在でつくり、二十二、三日に申請を受付ける。二十六日に縦覧と異議申出を受け、二十八日に確定する。申請資格は昭和十八年四月二十三日以前に生れたもので、その他は知事、都議選と同じ。

▽法定選挙費の計算方法（市議）選挙人名簿登録者数を議員数で割り、それに百三十五円をかけて出た金額に十五万円を加える。ただし最高を六十万円とする。

（市長）選挙人名簿登録者数に十円五十銭をかけた金額に二十五万円を加える。

（町村長）選挙人名簿登録者数に十四円をかけた金額に十万円を加える。

（町村議）選挙人名簿登録者数を議員定数で割った数に二百二十円をかけた金額に五万円加える。

都議選

西多摩～の都議選は現職自民党公認田村幾太郎氏に対するに社会党公認の中村正氏の保守、革新の一騎打

内田秀五郎翁米寿祝賀会

来る三月十七日歌舞伎座全席買切りで二千余名参列の上

内田　秀五郎翁

現東京都農業協同組合中央会、東京都信用農業協同組合連合会、東京都経済農業協同組合連合会の会長である内田秀五郎翁は八十八歳の米寿祝賀会を来る三月十七日午前九時より翁の関係統率している会社並に各種団体主催、大野伴睦氏会長のもとに歌舞伎座を買切り国務大臣をはじめ各界の名士二千余名の参列の上盛大に挙行されることになった。

翁の過去における足跡は東京府・市及び都会議員として連続二十三ヶ年、東京新宿青果株式会社の創立、新宿経済会議所会頭および東京商工会議所新宿支部長に推され新宿民衆駅舎の建設をはじめとし副都心大新宿発展のために尽し、この外、関東乗合自動車株式会社東京競馬株式会社、静岡銀行、株式会社新宿ステーションビル等の取締役及び株式会社新宿経済倶楽部取締役社長としてこれらの経営に参画し、また東京都連合防火協会長その他各種団体の統半指導に当り八十八歳の最高齢でなお多々益々弁じ、なお壮者をしのぐ気魄をもって活躍している白髪童顔、福徳円満なその風姿に接するものは皆心から崇敬の念が湧くのも故ありといえよう。（写真は内田八十八翁）

3ツのテーマ
1良い品を安く
2豊富な品揃ひ
3自由な御選択
タケシマヤ
肌着のアンコールストア

鏡と額縁
おくりもの
三井の漆器
福生駅前電話四四八番
適最に品念記

秋多町長戦

太田氏出馬で激戦予想

秋多町長戦は村木光三現町長に対抗、現議長の近藤秀雄氏出馬を表明早くから猛烈な運動に入っていたが、新人太田達治氏は去る一日地方記者会見を行い突如町長戦に出馬の決意を表明すると共に、特にこの町長戦を公明選挙にすべきである……と言葉に力を入れていたところは何にか意味伸長なところがある。

村木町政にあき、さりとて近藤議長に頼れないとする各層の不満のカンセキを狙って……と敢然出馬を表明した太田達治氏の出馬声明は次の通り。

出馬声明要旨

公明選挙を標旁し都議選に出馬すること四回、この間十六年の永い年月郡内の皆様からの御支援に感謝致しております。しかしながらどの選挙も私の不徳の致すところ

でありましょう。熟れも泡沫候補となって敗れ去りました。

ところが今回は、はからずも出生地秋多町の皆様、特に私の生れた牛沼（旧西秋留村）小学校に学んだ同窓辰巳会（旧東秋留村）更に現在居住している森山（旧多西村）の有力な方々から要望されて今次執行される秋多町の町長選に立候補することに決意を致しました。

秋多町政に対する抱負としては、町の先輩が多年秋留台地の開発に努力されつつもその希望が満されていない点に力を入れ、一日も早く首都圏整備の一環である市街地開発の指定をどうすれば実現するか……という一点に集中し、隣接町との合併問題も、町民の皆さんとじっくり検討し、目標をはっきりつかんで実行に移し、秋留台地七〇〇町歩の開発に最善を尽したいと考えております。

私は旧西秋留村牛沼に生れ、東秋留小を卒業上京、成人して外地に十五ヵ年、敗戦とともに故郷秋多町へと人生の遍歴を重ね、幾多苦難の道もじっと耐えて今日に至り

立川

現職万田勇助氏に対し、新人小川良氏の挑戦は桜井市長とタイアップしての共同戦線だけあって、現職万田派を相当ユサブッているようだが半面小川氏の面でリコール元議員の運動が逆効果になっているようである、併し中野喜介氏が支持していることは小川陣営最大の強みとなっている。

えって不覚をとらぬとも限らぬ…と心配しているむきも多い。

立川

市長選

守重芳氏出馬決意

結局は中島前市長に纏るか

さきに自民党立川支部から推されていた中村義雄氏は市長選には出馬しない……と辞退表明があったので、市長選は現桜井市長の独走を予想されていたが、立川市議会のリコール運動の有志は、リコール運動の対照は腐敗した議員によって構成されていた市議会の解散にあったが、其の腐敗の大半はまた桜井現市長にも政治的責任があったのだ、其の桜井市長が、この市長選にあたり、有力な対立候補者がなく当選となる独走は限せないとして、リコール運動の推進委員だった元市議の重守芳氏を推すことになり同氏も又出馬を決意するに至った。

然し其の後の客観状勢よりして現役の桜井市長を向うに回して、ゆさぶるには寧ろ前中島市長を対立候補として戦う方が、革新系が離れた桜井市長の対抗馬としては有利な戦が出来るのではないか…とする意見が出て来ている、従って中島前市長の出馬に対しては、重守氏としても共にリコール運動を推進した同志である関係上、桜井打倒の戦線統一という点で何んとが一致点を見出そうとしている面があらわれて来ている。

青梅市長選

青梅市政を担当すること二期、青梅市発展に寄与した功績は大きい、其の榎戸市長はおそらく残された問題を完成させたい気持は大いにあったことだろう。しかし謙譲の美徳?は政治には通用しない。この辺で出馬を辞退したい…というと、待ってましたとばかり、榎本助役に出馬を表明されてしまった。

義憤を感じた議長鈴木進氏、それぢゃ俺が対立候補に出馬する……と心は動くも勝ち味に対しての自信がない、そこで清水議長に事務長やって呉れないかと頼んでいるようだが、清水副議長一寸腰が起たないようだ。

まさかと信じていた女房が……と榎戸市長心中聊か寂しさを感じていることだろう。

しかし政治には熱意と勇気が常に必要なことで、そうしたケースは市町村の議員の場合でも、町長の場合でも数々あり、女房であろうが助役であろうか信用は出来ないのが現世というもの。

井上氏の町長選不出馬に

納まらない町民

羽村町

三選出馬を予想されていた、羽村町長井上孝平氏は去る二月六日臨時議会の席上突如、次期町長戦には出馬しない意志を明かにし、これに続いて七日には助役並木周一氏は記者会見をなし次期町長選に出馬を表明した。

井上町長の出馬辞退の表明は、羽村町民に一大ショシクを与え井上町政に絶対の支持と信頼感を持っていただけに選挙にしろ……とその動揺は今もって静まらない。

並木助役の出馬声明

四月に控えた町長選挙に井上町長が三選出馬を辞退されたので今まで最も側近で羽町町の「生きがため」の施策たる首都圏市街地開発のため直接協力して参りました私が代って立候補を決意致しました。

隣接青梅市、福生町と共に羽村町が市街地開発の指定を受け日本住宅公団の工業団地造成、さらに東京都建設公社による開発促進、各種工場の誘致等着々町政の伸展を見ておりますことは町民挙げての支持議会、農委はじめ各種行政関係機関の御協力の賜でありますが、これに加えて現町長の円満な人徳があってこそ推進出来得たと堅く信じています、その効績は大きく長く町政史上に輝くものであります。

もし私が幸いにして町民各位の御支持を得て、その職に就くことが出来ましても町政の方針は変ることなく、新しい工業の町羽村の実現であります、たゞこの場合、私の念頭を去らないのは、新しい町づくりによって町民の生活環境に変化をもたらすことも充分考えられます、従ってこの点に特に留意してお互が住みよい町となる様に、工業を充分に生かし財源を確保し、教育文化の向上と福祉の増進に力をいたしたい所存でありますが議会はじめ町民各位の御協力を仰いで希望溢れる羽村町の実現に誠心誠意邁進しますので何卒御支援を賜りたく存じます。

なお私の町長選出馬は将来都議選への足場にするのではないかとの風評を聞きますが、私としましては毛頭その様な考えはなく、ただひたすら町づくりに自己の責任を果したいのみであります。

福生町新庁舎着工

福生町では前年度に新庁舎敷地七〇〇坪を現庁舎隣地に獲得していたが今回総工費一億一千七百万円で浅沼組施工で去る二月二十二日着工した完工は今年十二月の予定新庁舎は鉄筋コンクリート地下一階地上三階総建坪二九六〇、八四平方米（八九五坪六五）暖房装置の近代的建築。

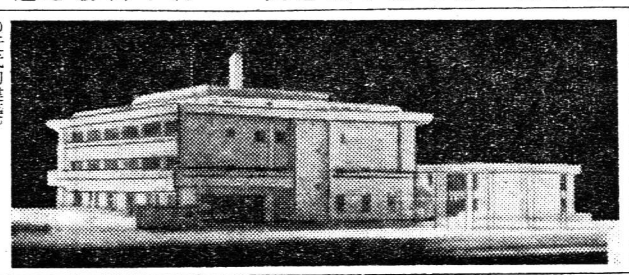

地階は食堂、倉庫、ボイラー室。地上一階は大体一般町民に対する窓口事務の住民課、民生課、収入役室。二階は町長助役室、総務課機械管理室、土木、都市計画、水道の各課と教育委員会。三階は議場、議員控室、正副議長室、各種委員会室。屋階は記者室等になっている。（写真は新庁舎模型）

あなたの可愛いい芽を
ふたば定期積金で
育てましょう
青梅信用金庫

署長異動

昭島警察署長
小林　金蔵

山梨県出身昭昭八年警視庁巡査を拝命、神楽坂署の外勤巡査を振り出しに教養の各課、刑事総務課の各方面を歩き、三十六年三月警視に戦身、渋谷署次長を二年今回栄転したもの。

福生警察署長
鹿野忠次郎

山形県出身、短大卒、昭和九年一月愛宕警察署を振出しに特別警備隊、目黒署、警察学校、大崎其他各署に転勤、昭和二十六年警部に戦格、第三機動隊中隊長、成城署次席、二十九年四月本部交通第一課、交通第二課、三十七年愛宕署次長となり今回署長に栄転した。

謹告

土地分筆・合筆・家屋建築分割等の調査測量、申告書の作成は、土地家屋調査士会々員でなければ業務執行が出来ません

東京法務局
東京土地家屋調査士会
同西多摩支部

東京土地家屋調査士会員

井上　明美	羽村町羽村五八	電羽村六二五六
小峰　文男	青梅市青梅三二五	電青梅二四三二
井上　寛	青梅市勝沼一八九	電青梅三〇〇三
沢井　聖夫	福生町熊川五六六	電福生六六四〇
中村　国太	福生町牛浜四七	電話福生八六二
指田　浩吉	青梅市勝沼一八	電青梅三九〇〇
清水　安男	青梅市二俣尾九七六	電青梅八五九一
小山　貞一	青梅市師岡一一九二	電青梅三三六一
荒井　清	青梅市青梅五三五	電青梅三六九三
武藤　達也	青梅市千ヶ瀬六三〇	電青梅四五一二
荒岡　利雄	青梅市西分三ノ二〇一	電青梅四六一六
近藤栄司郎	福生町熊川一、三六九	電昭島一九五五
平田　芳信	青梅市千ヶ瀬四四	電青梅三九九八
酒井　五郎	同　青梅三二五	電青梅二四三二
原島　忠芳	福生町福生一〇六三	電話福生五四四
小林　茂	瑞穂町石畑一八五	電話瑞穂二〇四
西村萬太郎	青梅市勝沼四四	電青梅三六九三
村野　圭	福生町志藤一九七	電話福生六三九
堀口修一郎	青梅市師岡一、二八七	電青梅二二八二
大野　行夫	福生町福生七八一	電話福生四七七
宿谷　福治	羽村町本町二八四	電話羽村一三四
堀口　清吉	秋多町二宮一、一六八	電話福生三一〇
新井　芳蔵	青梅市日向和田六三	

昭島自動車整備販売KK 新社屋落成披露

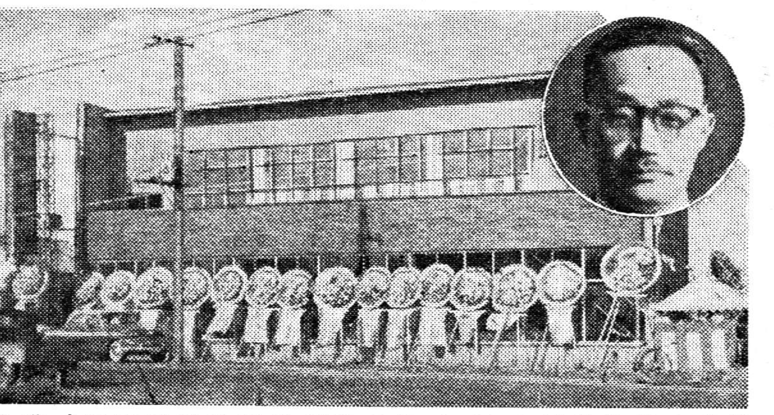

昭島市田中町所在昭島自動車整備販売株式会社（社長田中太郎）では一昨年十二月より柴田建設施工で、新社屋を建築中のところ昨年八月完工、去る二月十三日午後一時より御得意先並に、関係者五〇〇名を招待、盛大に落成式を挙行した。当日は特に地元選出代議士福田篤泰氏、中村高一氏の両代議士参会祝辞を述べ盛会であった。同社は資本金五〇〇万円、三多摩全域に渉るプリンス自動車KK本社直轄の代理店で、中古車の販売並に自動車の修理整備をなし、従業員は整備工員を含め四〇名。

社長田中太郎氏

は羽村町小作の出身で青梅農林卒業、幹部候補生となり、戦時中は陸軍大尉満州壮丹江に航空情報連絡派遣部隊長として活躍、二十二年終戦で帰還、プリンス自動車販売株式会社に勤務、三十一年昭島自動車整備販売株式会社を設立、その後僅か七ヶ年、手堅い商法と努力が実り、四五〇坪の敷地に一六〇坪の新社屋を建設、茲に盤若の基礎を築くに至ったものである（写真は新社屋と田中社長）

福生町人事異動

福生町役場では去る三月一日より住民課と財務課の二課新設に伴う異動を行った。住民課は住民登録戸籍、配給、印鑑、国保、年金、清掃申込、外人登録、野球場使用許可、学校児童生徒の異動事務が取扱われる。

総務課長 貫井喜代次
庶務係長森田武、文書係長浅見裕康、企画係長中村浩、機械管理係長清水強。

財務課長 森田猛
予算係長、用度係長兼務内田和雄

税務課長 上野重勝
町民税係長石川和夫、固定資産税係長小林毅、徴収係長古谷正夫。

住民課長 古谷徳夫
応接係長野田真男、作成係長桂川自範、戸籍係長東ヤヨ、保険係長八木房雄。

民生課長 町田倍二
福祉係長須崎進、環境衛生係長岡部貫、予防衛生係長影山愛子。

産業課長 島田猛
商工係長小野光朗、農務係長乙津宗吉、と場係長大石忠司、農業委員会乙津亨吉。

土木課長 猪俣清吉
管理係長井上久男、施設係長原島登茂次、失効係長黒田登。

都市計画課長 橋本孝蔵
計画係長野崎寛、区画整理係長斉藤多市。

水道課長 高水求
（留）管理係長木村康夫、業務係長島田喜三、工務係長島田晏治。収入役室出納係長兼物品係長森田進。

議会事務局長 生子国利
議事係長 沢正次郎

教育課長兼学事係長 田村忠雄
兼社会教育長

福生電報電話局 異動

福生電報電話局では局長、課長の異動があり、局長の秋田真三氏は調布局長に、新局長の福永忠義氏は府中特別電話局長より着任、庶務課長の相沢平吉氏は関東電気通信局秘書課に、後任の平野一雄氏は東京搬送通信部より、業務課長の神藤孝男氏は東村山電話局に、後任の宮沢六一氏は山梨県鰍沢青柳電報電話局より転任、施設課長の松森保氏は立川電報電話局へ、後任には青梅電報電話局より井口平氏。なお福生局の開設を円滑にするため次長制になり次長には東京電気通信学院普通部主任教官の沢千代吉氏が着任した。

楽しい装いの……プランは石川で
お買上げレシートをお集め下さい
石川友の会では数々の景品を用意して皆様の引換を御待ちして居ります
幸福を奉仕にのせておくる店
石川
福生駅前通り TEL福生67
毎月曜日定休 開店午前10時 閉店午後8時

（屋上子供遊園地）
入学用品大奉仕
学生服・ランドセル・カバン
★定休日毎週月曜日★ 二階売場へ
良い品をどこよりも安く売る洋装のデパート
営業時間 開店十時 閉店七時
福生町 コヤマ TEL 27番

"蛇の奇形児出産"とんだ流言！

青梅市の総合病院で腰から下が蛇の赤ちゃんが出産、その蛇が看護婦の手に巻きついたので、看護婦はショック死、母親も死去、父親は自殺してしまった……ということが新聞に出たとか、ラジオ、テレビにも出た……と、まことしやかに話題が伝わりその話題は話題をつくり出され、初めは蛇の長さは三㌢から三尺になってしまった
そうした流言は二月二十三日から二十四日頃にはほとんど青梅市の全域に伝わり、やがて羽村、福生、八高線沿線にまで流布され、その事実の有無について問い合せを受けた総合病院では、そんな事実はぜんぜんなく、どうしてそんな流言が出されたかに、とまどっている。

西多摩不動産取引業 組合長 中根吾一氏

青梅市、西多摩郡一円の不動産取引業者五五名は去る二月十四日羽村町駅前本町会館に業者五十五名全員出席のもとに総会を開き、新年度の事業計画並に役員改選を行い、次の通り決定した。（写真は新組合長中根吾一氏）

申し合せ事項

かねてより問題になっていた、公認されていないヤミ取引業者並に公職にあるものゝ、土地売買のブローカー的存在に対しては、大小を問わずこれを徹底的に摘発すること……を申し合せた。

新役員

組合長 中根吾一
副 〃 塚田政雄
〃 小野吉久
総務部長 天野堅太郎、指導部長 斎藤操、法務渉外部長 小林勝利、事業部長 岩田博、厚生部長 奥田梅二、経済部長 中村誠一郎、会計 鈴木幸次、〃 田村五作、〃 水村常、監査 中村啓三、〃 吉岡一三

東秋留農協購売店舗落成

（写真は新築された購買店舗）

秋多町東秋留農業協同組合（組合長吉野栄一）では新事務所に調和した購売店舗の新築を計画していたが、昨年末鉄骨による最新建築方式によりみごとな店舗が落成した、都下農協のうちにもこうしたモダン店舗は少なく去る一月にはテレビの全購連コマーシャルで照会され話題となった、この店舗では全購連の扱うあらゆる生活資材が揃っている……というので組合員の利用者によろこばれている。

オートメ化した山崎製麺所

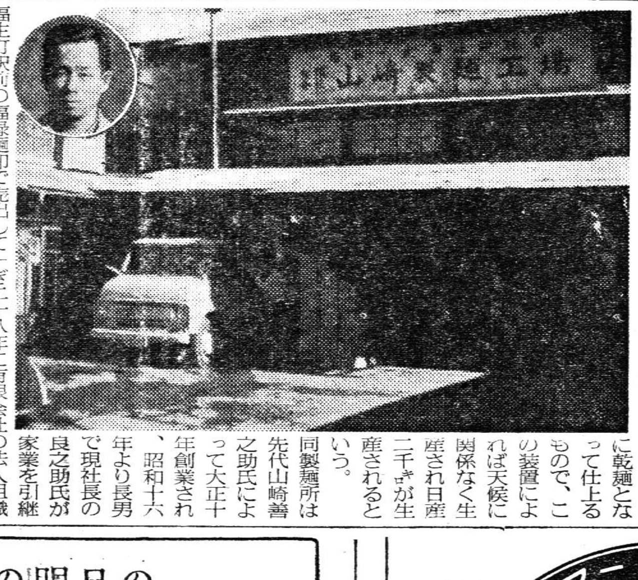

福生町駅前の福緑麺印で売出している山崎製麺所では今回日光式乾麺移行装置（オートメーション）百八十万円を投じて取付けた。同装置は麺類の粉ねりからうどんになり、其のうどんは百十間（約二百米）の間をチェーン装置によって六時間かかって順次移行し完全に乾麺となって仕上るもので、この装置によれば天候に関係なく生産され日産二千㎏が生産されるという。
同製麺所は先代山崎善之助氏によって大正十年創業され、昭和十六年より長男で現社長の良之助氏が家業を引継ぎ二十八年に有限会社の法人組織として現在に及び創業以来四十年製麺一途に精進し、製麺は福緑麺の商標で地元西多摩一円を主力に北多摩地方にも及び更に都内ではカメリヤ印で人気を呼び市販されているという。（写真は山崎製麺所と社長の山崎良之助氏）

町議戦下馬評 福生町

「石川議長に反省を求むる決議」が可決され、それに答えて、陳謝し議長は任期までやれることになった。こんなみっともない決議は福生町議会史上に一大汚点を印して議員の任期は終ろうとしている。その功罪は議長にあるか、議員側にあるか、その批判は冷静である第三者町民の良識にまつことにしよう。さて議員の任期もあと二ヶ月余り各町内共自薦、他薦次期議員をめざし、出馬するものが、だんだん決定して来た。

熊川南～熊川の南といえば福生本町方面からみれば凡そ福生の避地であまり重く取扱ってはいないようだったが、住宅団地が出来、高等工業が開校されると一般住宅もそれにつれてでき、次期四ヶ年間には相当発展を予想せねばなるまい、そうなると大なり小なり都市的施設の完備が要求され議員の職責もまた重くなってくるわけであるが、この部落は今のところ有権者二五九とあっては、全部束になっても一人の議員を当選させることは出来ないとあって、現議員の平井賢治氏も再出馬を薦められているが、一寸腰が起たないようだ。

内出～は適任者がないので結局現職の高水惣八氏が推薦されるのではないか、有権者数四二六。

武蔵野～現議員の西村光人氏が任期半ばに本町に移転してしまったので、次期議員には町内会長の新井啓次郎氏を……と一般に考えられていたが、新井会長は勤務先の都合で議員はできない……となったので目下適格者を物色中この町内は昭島市と接触もしているし、高工の開校で今後の発展も予想されるので、町内の利益代表として議会に一人は送っておかねばならないとしている、有権者数七八六名。

鍋一～はこの四年間に住宅がふえ、熊川で一番大きな町内となり有権者も一、〇四一名、現議員高橋彦市氏、任期中に議長も勤めたので、この辺が引きどきとあって、後進に道を開き出馬断念、町内会長の小堺仁七氏が町内有志推薦で出馬することになった。

鍋二～この町内では現職で大久保一郎、斎藤真一、斎藤博氏等三名であるが、再出馬を決定しているものは大久保一郎氏だけ、斎藤真一氏斎藤博氏の両氏は目下出るとも出ないとも決定していないし、更に新人として町内会長の関米吉氏が出馬する。なお熊川鈑金の斎藤武男氏に出馬をすすめている向きもある。有権者数八四九。

富士見台～町内会長の伊東晴雄氏の出馬が予定されていたが十二指腸疾患で入院、手術の経過は良好だが今のところ退院後の状況次第というところ。外に民社系から高澄雅賢氏、共産党から川島郁人氏等出馬の噂さはあるが、まだ本人の決意までは至っていない。有権者数五九三。

熊牛～現議員の渡辺継次郎氏の辞意が堅いので最近壮友会では他に適任者を物色中。

福牛一～この町内は現議長石川信義氏を出している。石川氏の再出馬はかたい有権者数五〇一

福牛二～現議員の吉田清氏が再出馬を既に決定している有権者数五二二〇

原ヶ谷戸～現議員の山下幸三氏がこの町内から出ているが、任期中に出浜に移転、今次は出馬を断念、福生交通の社長神野藤樽氏が七町内から出馬するので参謀格で必勝を期することになった。

そこで岩田商事の社長岩田博氏が出馬することになった、有権数五七二〇

志茂一～からは現議員の村野弘氏が出ているので部落としては村野氏の再出馬となるものとみられている。有権者数五二四。

志茂二～現議の高橋千春氏の再出馬は既に決定、山下久吉氏は仕事の都合上辞退したい意向だが目下再出馬をすゝめられている。有権者数一、〇一六。

長沢一～は現議員田村祐一氏の出馬辞退により数回寄合ったが、何にしても有権者数三五六の小部落では結論が出ず、中央商栄会と話合いの上、現会長の田村匡雄氏を、又**長沢二**～の現職議員清水与市と現町会協議会長で町内会長である杉本皆雄との間に調制がなされつゝあり結局長沢一、二合同で田村匡雄氏、杉本皆雄氏の二名となる見透しである。長沢二の有権者数四八九〇。

永田～現職笹本益夫氏は前回の約束からすれば今次は古谷幸三郎氏に譲ることになっているが古谷氏が出馬の意志がないもようなので部落としては笹本益夫氏の再出馬は確実。

加美一～では町内会長の町田為一氏が出馬しないので、村野四郎の出馬を薦める向きもあるが村野氏出馬までの意志は今のところ動いていない。有権者三一七。

加美二～現議細淵晋一氏に対し再出馬の要望が強くなされているから、別に新人もなさそうなので、結局細淵氏の再出馬となろう。有権者六五一。

本一～現議の磯村武夫氏出馬断念、新人現町内会長大沼秀伍氏立候補を決意、このため出馬する筈だったリラ洋装店主油井氏は出馬を断念した。有権者三一九。

本二～現町長の地元だけあって張り切り、何回か会合の結果現町内会長塩野鉄之助氏を出馬させることにした。有権者数三七〇。

本三～初めのころは森田クリーニング店主が出馬する気配があったが、断念したので別に新人の出馬もなく、この町内は草刈場となった。有権者二三八。

本四、本五～この町内は三月五日合併し本町中央町となった。現議の岸茂氏の出馬と元議員中森与市氏を出馬させようとする動きもある。有権者数五二七。

本六～現議の米泉薫氏が再出馬するものと一般にみられていたが、米泉氏は町内有志による再三の出馬要請を辞退、現町内会長の高崎豊吉氏を自から説得、遂に高崎氏も米泉氏の熱意にほだされ出馬することに決意させ本決りとなった。有権四七八。

本七～この町内からは副議長の渡井明氏が出ていたが渡井氏今回出馬を断念、前町内会長だった上石捨吉氏が出馬することになった、新人としてはこの他、福生交通社長の神野藤操氏、創価学会から大野行雄氏、バー・エースの堀川実氏等四名が乱立福生町切っての激戦地となった。有権者数九七八〇。

本八～現議中西虎蔵氏が出馬決定以外新人の出馬はなさそうだ有権者数一、五二六〇。

目下のところの町議戦の情勢は以上のようで現議員での出馬辞退がはっきりしているものは山下幸三、田村祐一、磯村武雄、渡井明、米泉薫、西村光人、高橋彦市等七名。新人の出馬決定者は僅か十二名で甚だ低調。

前回得票数

得票	氏名
六二九	渡井明
五四九	山下久吉
五〇九	高橋千春
四九三	石川信義
四六二	中西虎蔵
四五〇	大久保一郎
四三九	瀬古清蔵
四三五	米泉薫
四三〇	田村祐一
四一〇	村野弘
三九九	細淵晋一
三九一	磯村武夫
三八五	渡辺継二郎
三六五	笹本益夫
三五八	平井賢治
三五一	山下幸三
三四二	岸茂
三三八	高水惣八
三三三	斎藤真一
三二八	斎藤博
三二二	高橋彦市
三〇三	清水よ市
二九六	西村光人
二六二	吉田清
次点 二五六	平田助熊
二三二	伊予田三郎
一二三	宝条信次郎
九五	松本保

味と風流を誇る
山荼屋 旅館 森の小屋
④1014 1068
和洋室
電話④0237

パブリカ
パブリカは本格的な大衆乗用車です
最高スピード…かるく110キロ 加速・登坂力も中型クラス
燃費は1リットルで24キロという経済さ 運転は初心の方にも簡単
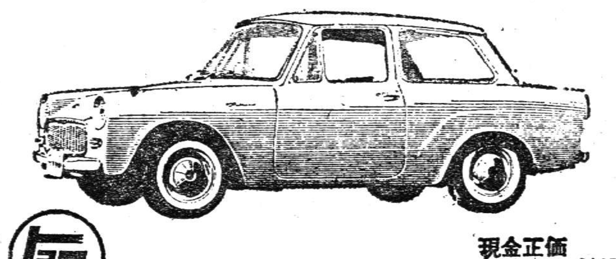
現金正価 ¥389,000円（スペアタイヤ・工具付）
パブリカ多摩株式会社
西多摩郡福生町熊川979・TEL 昭島4～1851

あなたの明日の希望と幸せを招く
武陽信用金庫

パワーライン 39
クスリ 回春堂
TEL 福生 600番

キッコーハヤ 醤油
早川醤油株式会社

電器とレコード
各一流メーカー製品特約店
齊藤電化商會
拝島駅前通り 電話昭島4～1311

各社カメラ取扱店
米泉写真商会
福生駅前 TEL245・414

皆様の健康相談所
クスリと化粧品
万世堂薬局
拝島駅前 電話昭島4～1326

営業品目
天幕・日除・シート雨着・各種自動車ホロ・室内装飾其他縫装加工一般
作本テント商会
拝島駅前日光街道通り 電話昭島4～1058

家庭金物一式
ミナミ金物店
福生駅前・TEL449

御会合・御商談に
ふぐのひれ酒で
御料理 あたみ
福生駅前 電235

品の良い！
登録商標 ミツウロコ
煉炭・豆炭 プロパンガス
有限会社 松本商店 電（五日市）10

新建材各種
株式会社 立川ベニヤ商会
本社 立川市富士見町青梅線踏切際
電話立川〇四二五～二（四〇〇三・六〇〇三・五五一三・五五一四）
錦町営業所 立川市錦町 電話立川二～五六四七
四月一日開店 青梅市河辺街道筋 電話青梅四一六三

昭島工場工員募集
製造工 男子一八～二五才優遇
詳細面談上

火事の予防薬！
日本消防協会推奨品
フネンセット
特許第276686・276687号
■障子・フスマ・カーテン・畳等吹きつけるだけで燃えません。
■効力は半永久，年に一度軽く吹きつければより効果的です
■無色・無臭・人畜無害・絶体に変色・変質の心配はありません。
■フネンセット加工合板は消防庁検定合格品です。
特約販売店募集……御取扱御希望の方は直接本社に御連絡下さい
フネンセット工業株式会社
本社 東京都台東区松山町82 電話（871）2938
東京工場 昭島市宮沢町小八 電話昭島4～0779

コンクリートブロック施工・販売
高木建設工業所
高木隆
昭島市宮沢町昭洋工業ウラ
電話 昭島 四～一九八九

造園（各種垣根）・貸植木・看板
株式会社 緑光園
福生町 電話福生六三四四

青年工員募集

会社の概況 当社は明治三十九年に創業し、約五十五年の古い歴史をもった会社です。その主な仕事は火薬類を用いた信号用具、救難救命用具などの火工品及び花火の製造であります。花火といえば鍵屋、玉屋とよく言われますけれども現在は単に屋号が残っているに過ぎません。細谷火工は現在日本最大の花火工場で、従業員は約一〇〇名でありますが当社は我が国で最もすぐれた技術陣をもっており、災害防止の設備の徹底と相まって長年無事故であります。現在資本金は四、二〇〇万円でありますが近く増資して五、〇〇〇万円以上にする予定であります。製品の販売先は防衛庁、警察庁、消防庁、海上保安庁、気象庁等の各官庁、輸出先はアメリカ、オーストラリヤ、西ドイツ、アフリカなど世界各国におよびます。販売高は年間二〇、〇〇〇万円におよんでおります。

主要技術者
工場長 工学博士 清水武夫 東大工学部卒
技術課長 服部一朗 東大工学部卒
研究課長 高田賢司 農大農芸化学卒
その他火薬類に関する免状所有者 十五名

当会社の求人状態 当会社は今までもっぱら縁故募集によって、特に優秀な人物のみを選考の上採用しておりましたが、最近の当社の業務の拡張と共に将来の基幹工員又は基幹職員となるべき若手の青年を採用し、技術の高度的な基礎訓練をする必要に迫られましたので、西多摩近在の各中学校に照会御推薦を戴くことに致しました。

採用条件
(1) 昭和三十八年三月卒業見込者
(2) 基本初任給 男子 月額 八、〇〇〇～一〇、〇〇〇円 女子 同 七、〇〇〇～九、〇〇〇円
(3) 採用試験を実施し、優秀者を選考する。試験科目 国語・数学
(4) 定時制高校（多摩高福生分校）に通学することを推奨する
(5) 男子の場合通勤不可能者は細谷火工青年寮に収容する。

宿舎（細谷火工青年寮）
(1) 所在地 秋多町草花二五三六番地（工場へ徒歩一分）
(2) 状況 新築木造二階建 六畳一〇室 一室定員二名 南面及び東面向 日当り良好
(3) 給食 三食給食
(4) 宿舎料 （三食含み）三、〇〇〇円 但し、それ以上の諸掛については会社の厚生費より補助致します
(5) その他 休養室、娯楽室などがあります。

青年工教育 当社はこの募集要領にもとづく新入工員及び従来の青年工員に対して本年四月より一年間技能教育を実施する計画であります。

組織		担当科目	時間
主任	清水工場長		
	服部技術課長	応用物理学	週一時間
	高田研究課長	応用化学	〃一〃
	柳講師	定性定量分析法	〃一〃
	岩沢係長	語学（英語）	〃一〃
		火工基礎実習	〃二〃

その他課外教育として女子については生花（細谷講師）裁縫（井口講師）を毎週日曜日午前中約二時間実施する予定であります。

社内クラブ活動組織
野球部・写真部・草花文学同人会・将棋愛好クラブ・バレー部

細谷火工株式会社
本社・工場 秋多町草花二五一〇
電話福生局一〇三番昭島局〇四二五（四）一八五六

不動産売買の御相談は……
弊社は不動産の売買、宅地の造成、土地建物の賃貸及管理並に右に関する一切の業務を堅実をモットーとし、皆様が安心しておまかせ出来るお店であることに誇りを感じ奉仕をしております。どうぞ御気軽に御相談御利用の程を御願い致します。
信陽地所株式会社
取締役社長 笹本金右衛門
専務取締役 井梅栄三
常務取締役 森田勉
事務所 福生駅東口前 電話四六九番

顧問 弁護士 小町愈一 前大審院判事
狭山不動産
代表取締役 栗原政蔵
事務所 村山町中藤 電話（村山）六〇五九番
自宅 村山町三ツ木残堀一八五六 電話（村山）七九五五番

ヒフ病薬なら
○頑固なヒフ病ならぜひ本人が御来店下さい
○養生法・手当法等を詳しく御相談下さい
旧太陽堂改め
町田薬局
福生町銀座通 電話福生608番

歯科一般
島田歯科医院
島田実
福生町柳通り

小型運送の御用は……
森杉運送店
福生町本町（役場下）電話福生五三八番

マツダ B360
用途の広いボンネットタイプのミニコマーシャルカー

特約店 マツダ三・四輪トラック ホンダドリーム
山崎モータース
瑞穂町長岡 TEL 6259

ブリヂストンタイヤ
各種自動車タイヤ販売修理
有限会社 宮寺タイヤー商会
瑞穂町箱根ヶ崎 電話二一八番 有線八一～一
福生営業所 福生町武蔵野二二五二

電話一本でプロパンガスを

武蔵 マル十 プロパンガス
有限会社
電話 福生 八五六

病室増築完成 入院応需

産婦人科 上田医院
福生本町 電話福生407

福生
男子専科の店
シマダ
電話福生116番

町長・町議選 下馬評

村山町

町長戦～現職の諸江町長の向うを張って出馬しようというものはなく、諸江吉夫氏の四選は間違いない。町長も三期ともなれば町政のさばきは板についたもので、工場を誘致するに当っての、土地の買収も手際よく運ばれ、プリンスの大工場を始め中小工場の誘致が何んのトラブルもなく進んでいるし、し尿処理場の建設、中学校の改築等順調に運ばれ追い手に帆というところ、年齢も五十五歳の男盛り、次期の四カ年も先ずは安泰であろう。

町議選～鍛冶ヶ谷戸～前青年団長の内野利行氏が地元では出馬を要望されているが本人にはその意思がなさそうだから現議員の江郷鷹次郎氏の再出馬となろう。

神明ヶ谷戸～前回惜敗の川島学夫氏が雪辱戦として再出馬東に三鷹に工場を経営している峯岸幸吉氏の出馬可能性がある。

入り～現議長の渡辺一雄氏地元にはあまり人気がない。地元では元農協常務の田口林七氏を出馬させようとしている。しかし如何に渡辺氏に人気がなくとも酒蔵の大日那であってみれば、渡辺氏が断念しない限りそれを押し切って出馬するものもないようだ。

八つ～現議の木村政長氏は事業上の関係で出馬しない。

原山～現議員の原田義雄氏は再出馬確定、自治会長吉野寿郎氏出馬の声がある。現議員山田定七氏は出馬を断念するやにみえる。

原一部落～優秀な人材が一、二みられるが、何分にも六〇戸では票が少いので、この部落からは困難だろう。

萩野赤堀～現議員加藤登三郎の再出馬、新人で清水元一氏、水道組合長の高橋正かつ氏の出馬が話題にのっている。

中村～現議員の榎本清輔氏の出馬は確定しているが、榎本誉治氏の出馬は既に何回が寄り合っているが決まらない。

横田～前回萩野忠次郎氏が惜敗しているのでこの部落では今のところ呪りごみのかたち。

馬場～現議員の近藤福松氏地元では僅か二一〇票そこそこだが、地元では近藤氏に出馬を要望しているし、他部落からの支持者も多いので出馬するだろう。

峯～現議員比留間堅司氏前回七〇〇票獲得を目標に戦っただけあって、町議戦には自信たっぷり又現消防分団長の網代ガソリンの網代光生氏を推薦する空気も大いに動いている。

残堀～現議員の福島愛太郎氏は勇退して教育委員の栗原政蔵にバトンタッチが既に出来たもよう。尚前安全協会長の比留間一郎氏選挙の度毎に出馬の希望があっても、出なかったが今回は愈々出馬に踏切るもよう。

宿～議員活動三期、四期目を目指して加園建設社長加園治助氏再出馬。なお地元に前自治会長だった加園武之助氏を出馬させようとしている動きもあるが本人は踏切れない。

後ヶ谷戸～では現議の下田源亮氏が石井一郎氏の熟れかが出馬、社会党からは現議で村山勤労者組合長の青柳勝三郎氏が出馬する。

岸～現副議長の荒畑徹三氏の出馬は確定的、前回次点で惜敗した豊泉市五郎氏が雪恥を期して出馬、一部には温厚な前自治会長の福井伝吉氏を推す動きもある。前副議長としてプリンスの誘致委員長として大いに活躍した荒田重之氏は一身上の都合で今回は出馬しない。

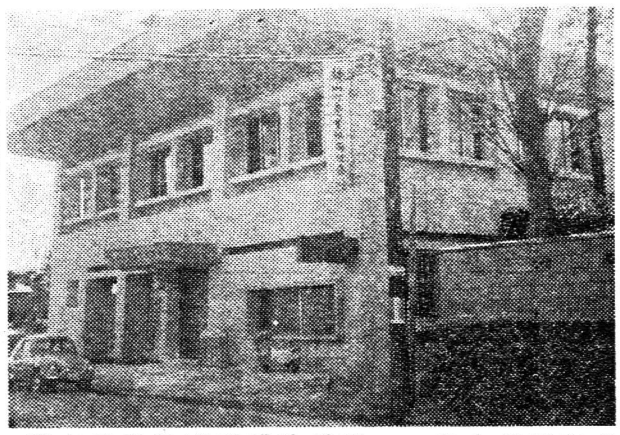

（写真は完工した村山町農協）

西川建設施工で 村山町農協完工

総工費四千〇七十一万円を以って西川建設株式会社が施工、かねてより工事中であった村山町農業協同組合（組合長山崎七次郎）の新事務所鉄筋二階建は去る二月十五日完工した。全建物の特徴としてはドッチリと重みがあり施工には羽村、東秋留大和、砂川の各農協を一手に請負った西川建設株式会社が信用をかけての工事だけあって立派な出来ばえである尚落成式は去る三月五日午前十時より盛大に挙行された。

総工費四千〇七十一万円を以って西川建設株式会社が施工、かねてより工事中であった村山町農業協同組合（組合長山崎七次郎）の新事務所鉄筋二階建は去る二月十五日完工した。全建物の特徴としては営業室金庫の外に地下金庫があり、一階事務室、二階は二〇丈の和室と二二〇人収容の会議室になっており。屋外正面にネオン時計があり、冷暖房設備という近代的建築であり、建物の全体的感じはスッキリとした明るい感じである。

前回得票数

二九六	江郷鷹次郎	
二七七	下田　源亮	
二六六	原田　義雄	
二四二	比留間堅司	
二一八	加園　治助	
二一六	田代　愛造	
二〇六	福島愛太郎	
一九四	荒畑　徹造	
一九四	榎本　清輔	
一八七	加藤登三郎	
一八一	山田　定七	
一八〇	荒田　重之	
一七二	榎本　誉治	
一六四	青柳勝三郎	
一六〇	渡辺　一雄	
一四九	近藤　福松	
一三七	木村　正直	
一三四	藤野　勝三	
一二七	萩野忠次郎	
一〇九	豊泉市五郎	
一〇一	川島　学男	
九七	高橋　満義	
六	内野百之助	
	石原柳太郎	

次点一二四

貯金は農協へ

肖像画 洋画材料 スズキ絵画店 牛浜駅東口 TEL福生284

多摩川 競艇 開場11時 京急蒲田 渋谷 東口・西武新宿駅脇から競艇会員用バスあり 3月 14.15.16.17.18.19

立川 発走 毎日12時 3月 20.21.22.23.24.25 けいりん

創業40年 三多摩唯一の自動車綜合デパート
◆営業種目◆
部品部
● いすゞ トヨタ純正部品 特約販売
● 各種自動車部分品
モータース部
● ダイハツ ミゼット ハト・ホンダ ヤマラ
● 自動車工具及び各種機械 電動アー
● 発電機、ベルトコンベヤー
● フォークリフト
自動車整備部
運輸省認定二級重整備工場 東京陸運局車検指定工場 いすゞ自動車サービスステーション
株式会社 交運社
本社 (0425)4～2042 西多摩郡福生町648 電話276・576
整備工場 福生町熊川979 (0425)4～1828
モータース部 福生町福生665 電話740
青梅支店 青梅市森下町509 電話(0428)2769・3578

開店御挨拶
今度左記のところに燃料及食料品店の店を開業致しました、屋号一心屋に因んでサービスをモットウと致しますれば何分の御愛顧の程を御願い申上げます
一心屋商店
島田太助
福生町加美羽村街道筋（警察署際）

（手術・入院可） 診療時間午前9時～午後6時
耳鼻咽喉・気管食道科
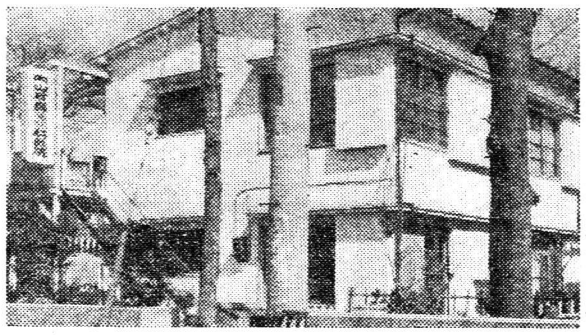
内山耳鼻咽喉科医院
医学博士 内山大
福生町6町内羽村街道筋 高崎ポンプ側 電話989

カワラとブロック
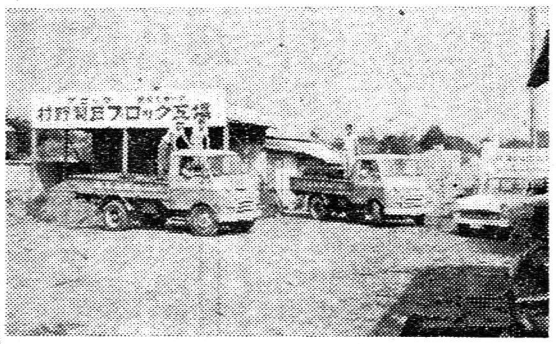
有限会社 村野製瓦店
福生町 電話福生149

注文服専門店
キシノ洋服店
福生町志茂 八百亀ウラ電話三八三番

プロパンガスは定評ある！
カジヤコンロ店
拝島映画館前 電話昭島四～一一六七番

熊川神社結婚式場
挙式・御式服・御支度着付
御写真・御披露宴料理

披露式場
福生 熊川神社々務所
代表野口泰造
福生町熊川 電話 福生720

御商談 御会合に
千登世
福生町役場前 電話三五一番

美麗な・洋間に和室
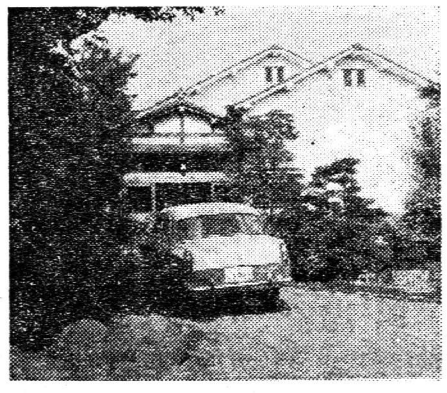
落着いた気分・閑静なお室
むさしの旅館
拝島駅前 電話昭島4～1063

喫茶と御食事
出前迅速
レストラン RESTAURANT FUJIYA ふじや TEL.(0425)25-3179

桐タンス・和洋家具 婚礼調度品・乳母車・仏壇
小川家具店
瑞穂町箱根ヶ崎銀座通り 瑞穂二二八番 有線八七～三番

八清マーケット十店会
根岸水産 / さつき洋品店
根岸玩具店 / 菓子店
かねこ青果店 / 根岸生花店
久保田精肉店 / 東光社テレビラジオ店
さつき洋品店 / 加藤仲治商店

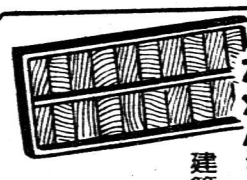
建築材とパネル
建築業・木材業・足場丸太
沖倉製材所
工場 五日市町伊奈
電話五日市二三六

菓子・卸小売
玉の井商店
電話 五日市二五五番

森永牛乳 五日市販売所

土木建築請負業
殖産住宅 指定工事店
竹達建設
福生町 電話 福生九四七番 昭島〇四二五～四～一〇八