福生新聞

発行所
福生町志茂映画館前
福生新聞社
電話福生422・574
発行人　川上作司

立川市 議会リコール運動の本体

奇怪！市長支持者と落選候補

立川市議会議長選挙にからむ贈収賄事件は、その後市政の革新を常に叫ぶ社会党議員二名をもまじえ五人の市議が逮捕され、直接市民につながる市議会だけあって市民に与えたショックも大きい。

その市民に与えた大きなショックを利用して自分達のベースに有利に導びこうとする政治活動や市民運動が起るのも、これまた考えられることである。

まず松島議長と志村市議が議長選にからむ贈収賄事件の容疑で逮捕されるや、社会党、民社党両支部からは「議会解散」の要求書が小川副議長に提出されたり、高橋清蔵氏ほか十六名の署名で議会解散・リコール請求のための署名証明書交付申請が市選管委員会に提出され、一方市議会に対しては十二項目にわたるリコール請求の理由が掲げられた。

これに対し議会側は、直ちに十二項目に検討を加え一項目毎に答を出し、その弁明書を印刷にして日刊紙に折込み市民に市議会側の見解をPRした。

贈収賄容疑で五人の市会議員が逮捕されたことはたとへそれが容疑であっても市議会に対する市民の不信は高まることは当然である。だからといって直ちに市議会のリコール運動に取りかゝり、議員全員の総辞職を要求して、さわぎたてゝも其の要求理由の十二項が一つ一つそれが市会議員全員の総辞職の理由にならないとして反駁一蹴されるに至っては、余りにだらしなさすぎこんなていらくでは市民運動の成果は期待出来まい。

特にこの運動を推進する人達が落選候補だったり桜井市長支持者の多くであるといわれては、市民から運動それ自体に対して批判を受け更に其の効果は半減されてしまうだろう。

今回の事件は議長になりたいために金品を議員に贈っ議長の席を獲得したという容疑で、贈った議長と収受した議員が逮捕されたもので其の点に対しては目下司直の手で取調中であるのだから、やがて其の結果は判明するだろう、其の結果市議会はどう対処するか、其のやり方を市民は注視し市民として納得の行かない点があれば、充分総ゆる角度から検討した上、起ちあがった以上、市議会の名において一蹴されないよう充分確固たる自信を以って対決し立川市議会粛正の効果を図るべきであろう。

自民党昭島支部

支部長　杉田三知造氏

自民党昭島市支部では支部長細井太七氏病気辞任したので去る九月十日午後一時より昭島中学校講堂で総会を開き支部長、副支部長、幹事長を左の通り決定、外役員は支部長指命で追って発表することになった。

支部長　杉田三知造
副支部長　加藤仲治、小峰喜重、田中栄行
幹事長　藤田長政
総務会長　新藤元義
政調会長　指田昌吉
会計　中野茂一、家喜金吾

杉田支部長は小河内川野出身62満州国吉林省弁事処長、昭和二十一年終戦により内地へ引揚げ八清地区現在所に酒類商を開業、現在立川商工会議所議員、昭島防犯協会長、昭島市猟友会長、昭和二十四年頃より自田党員として政治活動をしていた温厚でありながらしかも骨のあるガッチリした士で自民党副支部長として党勢拡張に尽力していたもの、今回推されて支部長となる、来るべき都議選には是非……との声が強く、将来を嘱望されている。

杉田支部長談　今回細井支部長のあとを受けて支部長となり責任の重大なことを痛感しております。お引受けした以上は党員の皆さんの御協力を得て党勢の拡張に微力を尽したいと存じております。

私はまず支部の運営は支部党員の会費によって、まかなわれるよう全国支部にさきがけて会費制度を確立し、特に青年・婦人層に喰い込み党勢の拡張に力を注ぎたい……と。

その抱負の一端を力強く語るところからみると支部運営には、新機軸を出し相当活達な運営が予想されている。

村山町議会

こうした支部長の抱負に感動した小室豊造氏の如きは自分一人で百名の党員を獲得すると既に活気が漲っている。

村山町議会は去る十四日二階会議室に開き、先づ例月及臨出納検査結査報告の後、日程第一村山町教育委員荒田竜太郎氏の任期満了になるので再任の同意を求め、日程第二、村山小学校第二分校の増築（一九二坪五、六教室）、及日程第三、村山中学校増築（一一〇坪四教室）を可決、小校分校建築事業費二百万円、中学校増築事業費二百万円の起債をすることを可決次に小学校建設費八五四万円、中学校建築費六百三千万九千円と衛生関係費七十七万円、その他合計一千九百八十一万一千四百円の追加更正予算と国保特別会計の追加更正を可決、最後に町道八八九号線を廃止すること等を可決して閉会した。

尚波多野良蔵氏寄贈のプールは去る九月一日受領した。

瀬古福生町長

三大事業を発表

発展途上にある福生町を推進するには体を張って積極的に活躍せねばならぬ……と標榜して立候補した瀬古町長は就任以来、田村都議福田代議士と緊密な連絡を常にとりつゝ活躍を続けているが、去る九月九日の町議会終了後全員協議会を開き、熟れも一億二、三千万円を要する三大事業建設の概要を説明、議会の全面的協力を要請した。

役場庁舎建設　人口の増加に伴う役場事務が多くなり庁舎が狭溢を感じ分室等によって辛しで事務をやっている現状と、庁舎の老朽化のため人口五万人を目標に建築費一億二、三千万円を以って三階建総建坪一千坪の鉄筋庁舎を三十七年度より着工し三十八年度には完成させる予定でその建設準備に取りかゝりたい。

一小校舎の改築　第一小学校々舎は老朽化したのと校庭の一部が都市計画道路に取られ運動場が狭溢となる為め建築一億二、三千万円を予定し、これを機会に調達庁に働きかけ防音措置を講じた鉄筋コンクリート校舎に改築をなし、昭和三十八年には同校開校九〇周年に相当するので、その記念式典に間に合うよう三十七年度に予算化し同年度に着工出来るよう関係官庁の了解に万全を期したい。

柳山公園化　羽村堰下より尚引き続いて第二小学校々舎の増築、之は都営住宅三百余戸の入居者も十一月には決定するので、百名位生徒の増加が見込まれているので早急を要する。

福田代議士、田村都議に

三大事業に助力を要請

全員協議会を開き三大事業の施策を発表全員に協力を要望した瀬古町長は協議会終了後午後三時より地元選出福田代議士、田村都議会議員を席上に招き瀬古町長より三大事業の構想を説明福田代議士、田村都議会議員の格段の助力を要請した。

福田代議士　従来も電話局その他で出来るだけの御力添えとして参りましたが今後共御協力を致します。本日も第一小学校々舎問題について特調へ行って参りました。庁舎の建築問題でありますが福生町としては当然改築を要する問題についてありますから安井君とも良く打合せて御要望に添い得るよう側面から努力致しましょう。

田村都議　只今瀬古町長から、それぞれ一億二、三千万円を要する三大事業の概要説明を聴いて、福生町としてはどれもこれも、なさねばならぬ事業だと……思い私としても出来る限りの努力を傾けて其の完成に助力したい。地元関係で次の都追加予算に計上させたいと努力している問題は一、横田基地側の行政道路の排水を熊川地区を経て多摩川に落つ熊川地区排水路問題で、之には、やがて完工される三〇八戸の都の追加予算に二千万円を要求している。次に一三二都市計画道路（牛浜～駅前道路までの建設費は概算一億円位だが六千万円を九月の追加予算に入れるよう努力中である。又、永田橋～秋多町に通ずる道路は測量も済み、物件の補償は之も九月の中の旨を……と述べて終る

ホソヤの花火・総理大臣賞獲得

本社工場を秋多町に有し明治三十九年創業以来幾多曲折をたどり現在資本金一千四百万円、花火の製造においては国内は勿論、遠く海外までもホソヤの花火で売出した細谷火工株式会社（社長細谷政夫氏）の製品は、ついに全国業界製品を圧倒し今年栄えある総理大臣賞を獲得した。

同社製品は昭和二十三年全国コンクール（両国）で優勝盃を獲得してより毎年（二十八年は除く）昭和三十四年まで連続優勝盃を受賞昭和三十二年には全国輸出コンクールで通産大臣賞を得、三十六年今年の両国川開きでついに総理大臣賞を獲得したものである。

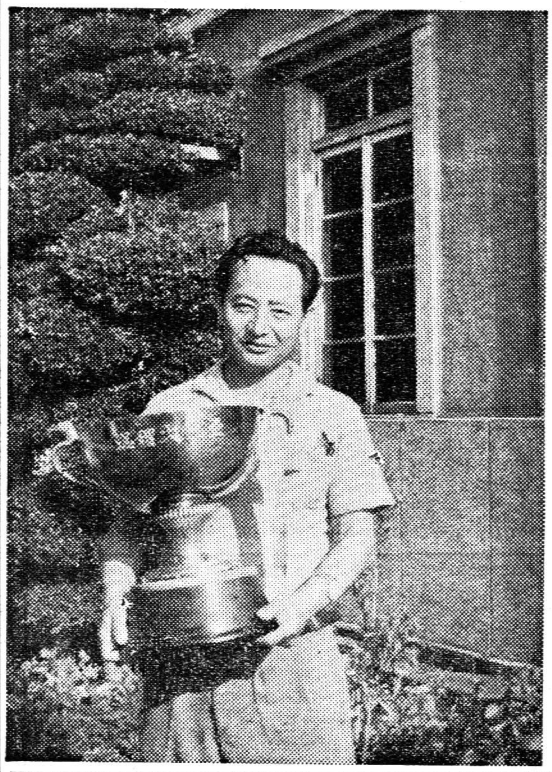

【写真は総理大臣盃と社長細谷政夫氏】

立川～檜原間 急行バス

立川、五王バス 運行開始

桧原村民を始め沿線五日市町、日の出、秋多町の秋川筋町民が待望していた立川～桧原本宿間の急行バスの運行は遂に免許されることになり、立川バスは去る九月九日五王バスは引続いて九月十六日それぞれ運行を開始している。

本線の運行請願は昭和三十一年桧原村議会が「立川～桧原間の直通バスを運行してほしい」との決議請願に始まり、その後五日市、日の出、秋多町等沿線四ヵ町村と西都南部開発促進協力会も加わって二十数回に亘り陳情をくり返していたが、本年に入り去る六月六日には地元選出の福田、細田、津雲中村、山花の五代議士によって「特にどこの会社のバスということでなく、とにかくバスの運行を一日も早く実現されるよう地元民は熱望しているから、とりあえず前に申請した立川バスに免許を与え、後日五王バスにも免許を与え以後両社で運行されるよう取計られたい」との要請書を運輸省に出された結果直ちに免許されるに至り、立川バスは九月九日より五王バスは九月十六日たりそれぞれ立川～桧原本宿間の急行バスが運行されるに至ったものである。

立川バスではこの日九日午前十時半から桧原吉野郵便局長宅庭内にこの路線の促進に努力した桧原外三ヵ町村長並に議会側及び南部開発促進協力会関係者を招きさゝやかな開通祝いを行い立川バス津田社長の挨拶、谷合五日市町長、串田五日市町議長から開通喜びの挨拶を交わした。

津田社長挨拶

今般御蔭様で当社の桧原線が、免許になり、いよいよ本日（九月九日）開業の運びとなり、地元の御要望に添えますことは、誠に感慨無量であります。これは（1）地元（西都南部開発協力会を含め）の御要望が非常に強かったこと（2）三多摩御出身の代議士諸先生の強力な御支援があったこと（3）運輸御当局の公平な御取計いがあったこと（4）小田急電鉄

第二次ビック・ホワイト隊

福生 森田格氏再参加

今春全日本山岳連盟が決行したヒマラヤの未踏峯ビック・ホワイト・ピーク（七、〇八三㍍）遠征隊に参加、頂上まであと三三㍍に迫まったが悪天候のため断念した福生町 森田格君（元 福生町長の長男）は来春の第二次遠征隊に再び参加することになった。

秋の優秀洋品豊富に取揃いました
タケシマヤ
TEL 259

鏡と額縁
記念品に最適
おくりもの
三井の漆器
福生駅前電話四四八番

あなたの明日の
希望と幸せを招く
武蔵信用金庫

紳士服・婦人服
洋服のことなら
是非御相談下さい

八王子店	（八王子）	3697
飯能店	（飯能）	2637
秋多店	（平井）	32
拝島店	拝島映画館通角	

国鉄指定店
㊥マルモの洋服

立川駅北口～檜原本宿間 急行バス運転 お知らせ

毎度御乗車下さいまして有難うございます。去る九月十六日より毎日立川駅北口、秋川渓谷桧原本宿間に急行バスを運転して居りますから、何卒御利用下さいますよう御願いいたします。

一、所要時間　七〇分
一、全線料金　一〇〇円

運転時刻

平日

桧原本宿発	立川北口発
七、〇〇	八、〇〇
七、三〇	八、三〇
七、五〇	九、〇〇
一一、〇〇	九、三〇
一一、五〇	一一、〇〇

日祭日

桧原本宿発	立川北口発
七、一五	八、三〇
七、四五	九、〇〇
八、一五	九、三〇
一一、〇〇	一一、〇〇
一一、四五	一一、三〇
一一、五〇	一一、五〇

停留場所・立川北口、拝島大師、網代入口、五日市駅前、沢戸橋、十里木、桧原本宿

なお福生～本宿間の急行バス（平日日曜共四回）は一寸遅れますが近く開通の見込みです。

五王自動車株式会社

西郡商店コンクール

福生 島田洋品店 優位入賞

西多摩郡各町村から選ばれた優良商店の部コンクールは去る十二日都商工指導所管内相談田中会場で開催され、西郡商工会議所会頭小谷氏および地元各町村の産業部長列席のもとに各商店を巡り、商品の陳列、店舗、採光照明、販売促進策、店員対策、経営上の特徴などを審査した結果、次の五店舗が優良と審査の結果、次の五店舗および二商店街を十月一、二、三日にわたって行なわれる東京都・東京商工会議所主催の東京都商店コンクールへ出品することに決定した。

❶西村電機商会　瑞穂町箱根ヶ崎
❷原田商店　日の出町平井
❸田洋品店　福生町本町
❹有限会社菊屋　秋多町二宮
❺商店街代表　福生中央商栄会
❻商店街代表　羽村町羽

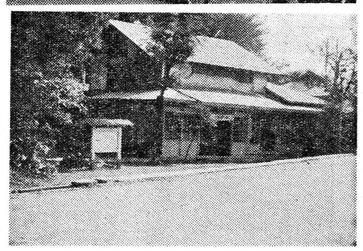

写真上より、文房ラジオ店、有限会社菊屋、西村電機商会、原田商店

兄弟で女社長を扶ける

男子専科の店 島田洋品店

西郡商店コンクールで優良入賞した福生駅前通り男子専科の店島田洋品店は明治三十六年先代島田富蔵氏によって創業、終戦後二代目電蔵氏が設計され鄭便電報課、貯金課、電話課、庶務課が置かれ特定局としては最東地方において町の急激な発展に伴い従来の局舎がいよ〳〵狭くなり、また客の位置も遠ざけないので将来の福生町のセンターであるべき現在地に局舎を新築し三年九月一日新局舎に移転した。同時に従来福生郵便局の取扱事務であった電話交換等は、福生局から分離して日本電信電話公社の直営局として福生電報電話局独立発足した。大正十年電話交換開始当時は加入電話番号は僅か四六番までであったが、昭和三十三年電話分離の時は実に八四五番まで激増した。今度福生局が普通局に昇格致しましたが、別に事務取扱の上に、新軸を打ち出すというわけではなく、しいて特定郵便局であった福生郵便局は昇格したので去る十一月自治会館で西郡下特定局長、八王子、立川局長と福生局管内役員関係者を招待懇親会祝賀会を行った。

福生郵便局 普通局に昇格

田村局長挨拶　福生郵便局は私の父全三が明治四十四年六月一日庭内に一坪平家建の局舎で郵便及び為替貯金の窓口事務の無集配二等局として開局、大正五年十一月六日電話交換事務を開始し、大正十年一月六日電話交換事務を開始し、大正十年電報電話の事務を開始、大正十年一月一日現在の電報電話局舎を新築、現在地に移転した。

御上産を持参して

福生町婦人会 松楓園を慰問

福生町婦人会では従来郡から集まった義援金、手芸その他、御菓子二六〇袋を持参して秋多町第一八九五番地、三軒、養鶏、石畑、東福寺、原、西秋留、薬花、舘、瀬戸岡、小宮、平井、殿ヶ谷の十二ヶ村より福生局管内役員関係者を招待懇親会を行い、昭和二十四年電報電話事務及簡易生命保険集金等を開始、当時集配数減は福生、熊川、福生町、石畑、東福寺、西秋留、薬花、舘、瀬戸岡、小宮、平井、殿ヶ谷の十二ヶ村より集配郵便局となった。大正七年一月六日電話交換事務を開始し、大正十年一月六日電話交換事務を開始、大正十年電報電話の事務を開始、大正十年一月一日現在の電報電話局舎を新築、現在地に移転した。

新設電話開通

福生局、拝島局、五日市局、村山局の新設電話開通は次の通り

福生局
八八〇　笠原医院　奈賀
八八一　福田　美代子　志茂
八八二　明治生命　本町
八八三　西村診療所　〃
八八四　すずれ保育園　福生
八八五　野本ラジオ商会　牛浜
八八六　福田　美代子　志茂
八八七　土屋園茶舗　本町
八八八　河辺屋　志茂
八八九　小山　正男　〃
八九〇　木下　藤一　熊川
八九一　鶴山　操　本町
八九二　田邊　美代子　志茂
八九三　鶴賀公二　〃
八九四　星野真興　本町
八九五　池田　健栄　福生

拝島局
三五九　東邦工業　拝島
三六〇　光邦電機　〃
三六一　武蔵プレス　〃
三六二　清水平吉　〃
三六三　島崎正治　〃
三六四　橋本誠　〃
三六五　平原博　〃
三六六　橋本進　〃
三六七　峰岸治　〃
三六八　春日クラ　本町
三六九　久保田家具店　〃
三七〇　松永忠吾　福生
三七一　小林知二　〃
三七二　竹田智英　〃
三七三　清水泰雄　〃
三七四　宮崎機物店　〃
三七五　青木証券店　〃
三七六　鈴木食料品店　〃
三七七　伊奈製作所　〃
三七八　小金建築　〃
三七九　橋本第一食糧販売所　〃
三八〇　山田　〃
三八一　内山菓子店　〃
三八二　杉田勝利　〃
三八三　小澤建具店　〃
三八四　鈴木商店　〃
三八五　石川自転車　〃
三八六　田野倉商店　〃
三八七　原小島商店　〃
三八八　館谷　〃
三八九　多摩興産　〃
三九〇　阿蘇自動車　〃
三九一　小野炭食料品店　〃
三九二　萩原　〃
三九三　田島　〃
三九四　菊地商店　〃
三九五　小林　〃
三九六　竹田　〃
三九七　清水泰雄　〃
三九八　宮崎機物店　〃
三九九　青木証券店　〃
四〇〇　鈴木食料品店　〃
四〇一　伊奈製作所　〃
四〇二　小金建築　〃
四〇三　橋本第一食糧販売所　〃
四〇四　清水平吉　〃
四〇五　山田　〃
四〇六　内山菓子店　〃
四〇七　杉田勝利　〃
四〇八　小澤建具店　〃
四〇九　鈴木商店　〃
四〇一　伊奈製作所　〃
四〇二　小金建築　〃
四〇三　橋本第一食糧販売所　〃
四〇四　清水平吉　〃
四〇五　山田　〃
四〇六　内山菓子店　〃
四〇七　杉田勝利　〃
四〇八　小澤建具店　〃
四〇九　鈴木商店　〃
四一〇　伊奈製作所　〃
四一一　小金建築　〃
四一二　橋本第一食糧販売所　〃
四一三　清水平吉　〃
四一四　山田　〃
四一五　内山菓子店　〃
四一六　杉田勝利　〃
四一七　小澤建具店　〃
四一八　鈴木商店　〃
四一九　伊奈製作所　〃
四二〇　小金建築　〃
四二一　橋本第一食糧販売所　〃
四二二　清水平吉　〃
四二三　山田　〃
四二四　内山菓子店　〃
四二五　杉田勝利　〃
四二六　小澤建具店　〃
四二七　鈴木商店　〃
四二八　伊奈製作所　〃
四二九　小金建築　〃
四三〇　橋本第一食糧販売所　〃
四三一　清水平吉　〃
四三二　山田　〃
四三三　内山菓子店　〃
四三四　杉田勝利　〃
四三五　小澤建具店　〃
四三六　鈴木商店　〃
四三七　伊奈製作所　〃
四三八　小金建築　〃
四三九　橋本第一食糧販売所　〃
四四〇　清水平吉　〃
四四一　山田　〃
四四二　内山菓子店　〃
四四三　杉田勝利　〃
四四四　小澤建具店　〃
四四五　鈴木商店　〃
四四六　伊奈製作所　〃
四四七　小金建築　〃
四四八　橋本第一食糧販売所　〃
四四九　清水平吉　〃
四五〇　山田　〃
四五一　内山菓子店　〃
四五二　杉田勝利　〃
四五三　小澤建具店　〃
四五四　鈴木商店　〃
四五五　伊奈製作所　〃
四五六　小金建築　〃
四五七　橋本第一食糧販売所　〃
四五八　清水平吉　〃
四五九　山田　〃
四六〇　内山菓子店　〃
四六一　杉田勝利　〃
四六二　小澤建具店　〃
四六三　鈴木商店　〃
四六四　伊奈製作所　〃
四六五　小金建築　〃
四六六　橋本第一食糧販売所　〃
四六七　清水平吉　〃
四六八　山田　〃
四六九　内山菓子店　〃
四七〇　杉田勝利　〃
四七一　小澤建具店　〃
四七二　鈴木商店　〃
四七三　伊奈製作所　〃
四七四　小金建築　〃
四七五　橋本第一食糧販売所　〃
四七六　清水平吉　〃
四七七　山田　〃
四七八　内山菓子店　〃
四七九　杉田勝利　〃
四八〇　小澤建具店　〃
四八一　鈴木商店　〃
四八二　伊奈製作所　〃
四八三　小金建築　〃
四八四　橋本第一食糧販売所　〃
四八五　清水平吉　〃
四八六　山田　〃
四八七　内山菓子店　〃
四八八　杉田勝利　〃
四八九　小澤建具店　〃
四八〇　鈴木商店　〃
四八一　伊奈製作所　〃
四八二　小金建築　〃
四八三　橋本第一食糧販売所　〃
四八四　清水平吉　〃
四八五　山田　〃
四八六　内山菓子店　〃
四八七　杉田勝利　〃
四八八　小澤建具店　〃
四八九　鈴木商店　〃
四九〇　伊奈製作所　〃
四九一　小金建築　〃
四九二　橋本第一食糧販売所　〃
四九三　清水平吉　〃
四九四　山田　〃
四九五　内山菓子店　〃
四九六　杉田勝利　〃
四九七　小澤建具店　〃
四九八　鈴木商店　〃
四九九　伊奈製作所　〃
五〇〇　小金建築　〃
五〇一　橋本第一食糧販売所　〃
五〇二　清水平吉　〃
五〇三　山田　〃
五〇四　内山菓子店　〃
五〇五　杉田勝利　〃
五〇六　小澤建具店　〃
五〇七　鈴木商店　〃
五〇八　伊奈製作所　〃
五〇九　小金建築　〃
五一〇　橋本第一食糧販売所　〃
五一一　清水平吉　〃
五一二　山田　〃
五一三　内山菓子店　〃
五一四　杉田勝利　〃
五一五　小澤建具店　〃
五一六　鈴木商店　〃
五一七　伊奈製作所　〃
五一八　小金建築　〃
五一九　橋本第一食糧販売所　〃
五二〇　清水平吉　〃
五二一　山田　〃
五二二　内山菓子店　〃
五二三　杉田勝利　〃
五二四　小澤建具店　〃
五二五　鈴木商店　〃
五二六　伊奈製作所　〃
五二七　小金建築　〃
五二八　橋本第一食糧販売所　〃
五二九　清水平吉　〃
五三〇　山田　〃
五三一　内山菓子店　〃
五三二　杉田勝利　〃
五三三　小澤建具店　〃
五三四　鈴木商店　〃
五三五　伊奈製作所　〃
五三六　小金建築　〃
五三七　橋本第一食糧販売所　〃
五三八　清水平吉　〃
五三九　山田　〃
五四〇　内山菓子店　〃
五四一　杉田勝利　〃
五四二　小澤建具店　〃
五四三　鈴木商店　〃
五四四　伊奈製作所　〃
五四五　小金建築　〃
五四六　橋本第一食糧販売所　〃
五四七　清水平吉　〃
五四八　山田　〃
五四九　内山菓子店　〃
五五〇　杉田勝利　〃
五五一　小澤建具店　〃
五五二　鈴木商店　〃
五五三　伊奈製作所　〃
五五四　小金建築　〃
五五五　橋本第一食糧販売所　〃
五五六　清水平吉　〃
五五七　山田　〃
五五八　内山菓子店　〃
五五九　杉田勝利　〃
五六〇　小澤建具店　〃
五六一　鈴木商店　〃
五六二　伊奈製作所　〃
五六三　小金建築　〃
五六四　橋本第一食糧販売所　〃
五六五　清水平吉　〃
五六六　山田　〃
五六七　内山菓子店　〃
五六八　杉田勝利　〃
五六九　小澤建具店　〃
五七〇　鈴木商店　〃
五七一　伊奈製作所　〃
五七二　小金建築　〃
五七三　橋本第一食糧販売所　〃
五七四　清水平吉　〃
五七五　山田　〃
五七六　内山菓子店　〃
五七七　杉田勝利　〃
五七八　小澤建具店　〃
五七九　鈴木商店　〃
五八〇　伊奈製作所　〃
五八一　小金建築　〃
五八二　橋本第一食糧販売所　〃
五八三　清水平吉　〃
五八四　山田　〃
五八五　内山菓子店　〃
五八六　杉田勝利　〃
五八七　小澤建具店　〃
五八八　鈴木商店　〃
五八九　伊奈製作所　〃
五九〇　小金建築　〃
五九一　橋本第一食糧販売所　〃
五九二　清水平吉　〃
五九三　山田　〃
五九四　内山菓子店　〃
五九五　杉田勝利　〃
五九六　小澤建具店　〃
五九七　鈴木商店　〃
五九八　伊奈製作所　〃
五九九　小金建築　〃
六〇〇　橋本第一食糧販売所　〃
六〇一　清水平吉　〃
六〇二　山田　〃
六〇三　内山菓子店　〃
六〇四　杉田勝利　〃
六〇五　小澤建具店　〃
六〇六　鈴木商店　〃
六〇七　伊奈製作所　〃
六〇八　小金建築　〃
六〇九　橋本第一食糧販売所　〃
六一〇　清水平吉　〃
六一一　山田　〃
六一二　内山菓子店　〃
六一三　杉田勝利　〃
六一四　小澤建具店　〃
六一五　鈴木商店　〃
六一六　伊奈製作所　〃
六一七　小金建築　〃
六一八　橋本第一食糧販売所　〃
六一九　清水平吉　〃
六二〇　山田　〃
六二一　内山菓子店　〃
六二二　杉田勝利　〃
六二三　小澤建具店　〃
六二四　鈴木商店　〃
六二五　伊奈製作所　〃
六二六　小金建築　〃
六二七　橋本第一食糧販売所　〃
六二八　清水平吉　〃
六二九　山田　〃
六三〇　内山菓子店　〃
六三一　杉田勝利　〃
六三二　小澤建具店　〃
六三三　鈴木商店　〃
六三四　伊奈製作所　〃
六三五　小金建築　〃
六三六　橋本第一食糧販売所　〃
六三七　清水平吉　〃
六三八　山田　〃
六三九　内山菓子店　〃
六四〇　杉田勝利　〃
六四一　小澤建具店　〃
六四二　鈴木商店　〃
六四三　伊奈製作所　〃
六四四　小金建築　〃
六四五　橋本第一食糧販売所　〃
六四六　清水平吉　〃
六四七　山田　〃
六四八　内山菓子店　〃
六四九　杉田勝利　〃
六五〇　小澤建具店　〃
六五一　鈴木商店　〃
六五二　伊奈製作所　〃
六五三　小金建築　〃
六五四　橋本第一食糧販売所　〃
六五五　清水平吉　〃
六五六　山田　〃
六五七　内山菓子店　〃
六五八　杉田勝利　〃
六五九　小澤建具店　〃
六六〇　鈴木商店　〃
六六一　伊奈製作所　〃
六六二　小金建築　〃
六六三　橋本第一食糧販売所　〃
六六四　清水平吉　〃
六六五　山田　〃
六六六　内山菓子店　〃
六六七　杉田勝利　〃
六六八　小澤建具店　〃
六六九　鈴木商店　〃
六七〇　伊奈製作所　〃
六七一　小金建築　〃
六七二　橋本第一食糧販売所　〃
六七三　清水平吉　〃
六七四　山田　〃
六七五　内山菓子店　〃
六七六　杉田勝利　〃
六七七　小澤建具店　〃
六七八　鈴木商店　〃
六七九　伊奈製作所　〃
六八〇　小金建築　〃
六八一　橋本第一食糧販売所　〃
六八二　清水平吉　〃
六八三　山田　〃
六八四　内山菓子店　〃
六八五　杉田勝利　〃
六八六　小澤建具店　〃
六八七　鈴木商店　〃
六八八　伊奈製作所　〃
六八九　小金建築　〃
六九〇　橋本第一食糧販売所　〃
六九一　清水平吉　〃
六九二　山田　〃
六九三　内山菓子店　〃
六九四　杉田勝利　〃
六九五　小澤建具店　〃
六九六　鈴木商店　〃
六九七　伊奈製作所　〃
六九八　小金建築　〃
六九九　橋本第一食糧販売所　〃
七〇〇　清水平吉　〃
七〇一　山田　〃
七〇二　内山菓子店　〃
七〇三　杉田勝利　〃
七〇四　小澤建具店　〃
七〇五　鈴木商店　〃
七〇六　伊奈製作所　〃
七〇七　小金建築　〃
七〇八　橋本第一食糧販売所　〃
七〇九　清水平吉　〃
七一〇　山田　〃
七一一　内山菓子店　〃
七一二　杉田勝利　〃
七一三　小澤建具店　〃
七一四　鈴木商店　〃
七一五　伊奈製作所　〃
七一六　小金建築　〃
七一七　橋本第一食糧販売所　〃
七一八　清水平吉　〃
七一九　山田　〃
七二〇　内山菓子店　〃
七二一　杉田勝利　〃
七二二　小澤建具店　〃
七二三　鈴木商店　〃
七二四　伊奈製作所　〃
七二五　小金建築　〃
七二六　橋本第一食糧販売所　〃
七二七　清水平吉　〃
七二八　山田　〃
七二九　内山菓子店　〃
七三〇　杉田勝利　〃
七三一　小澤建具店　〃
七三二　鈴木商店　〃
七三三　伊奈製作所　〃
七三四　小金建築　〃
七三五　橋本第一食糧販売所　〃
七三六　清水平吉　〃
七三七　山田　〃
七三八　内山菓子店　〃
七三九　杉田勝利　〃
七四〇　小澤建具店　〃
七四一　鈴木商店　〃
七四二　伊奈製作所　〃
七四三　小金建築　〃
七四四　橋本第一食糧販売所　〃
七四五　清水平吉　〃
七四六　山田　〃
七四七　内山菓子店　〃
七四八　杉田勝利　〃
七四九　小澤建具店　〃
七五〇　鈴木商店　〃
七五一　伊奈製作所　〃
七五二　小金建築　〃
七五三　橋本第一食糧販売所　〃
七五四　清水平吉　〃
七五五　山田　〃
七五六　内山菓子店　〃
七五七　杉田勝利　〃
七五八　小澤建具店　〃
七五九　鈴木商店　〃
七六〇　伊奈製作所　〃
七六一　小金建築　〃
七六二　橋本第一食糧販売所　〃
七六三　清水平吉　〃
七六四　山田　〃
七六五　内山菓子店　〃
七六六　杉田勝利　〃
七六七　小澤建具店　〃
七六八　鈴木商店　〃
七六九　伊奈製作所　〃
七七〇　小金建築　〃
七七一　橋本第一食糧販売所　〃
七七二　清水平吉　〃
七七三　山田　〃
七七四　内山菓子店　〃
七七五　杉田勝利　〃
七七六　小澤建具店　〃
七七七　鈴木商店　〃
七七八　伊奈製作所　〃
七七九　小金建築　〃
七八〇　橋本第一食糧販売所　〃
七八一　清水平吉　〃
七八二　山田　〃
七八三　内山菓子店　〃
七八四　杉田勝利　〃
七八五　小澤建具店　〃
七八六　鈴木商店　〃
七八七　伊奈製作所　〃
七八八　小金建築　〃
七八九　橋本第一食糧販売所　〃
七九〇　清水平吉　〃
七九一　山田　〃
七九二　内山菓子店　〃
七九三　杉田勝利　〃
七九四　小澤建具店　〃
七九五　鈴木商店　〃
七九六　伊奈製作所　〃
七九七　小金建築　〃
七九八　橋本第一食糧販売所　〃
七九九　清水平吉　〃
八〇〇　山田　〃
八〇一　内山菓子店　〃
八〇二　杉田勝利　〃
八〇三　小澤建具店　〃
八〇四　鈴木商店　〃
八〇五　伊奈製作所　〃
八〇六　小金建築　〃
八〇七　橋本第一食糧販売所　〃
八〇八　清水平吉　〃
八〇九　山田　〃
八一〇　内山菓子店　〃
八一一　杉田勝利　〃
八一二　小澤建具店　〃
八一三　鈴木商店　〃
八一四　伊奈製作所　〃
八一五　小金建築　〃
八一六　橋本第一食糧販売所　〃
八一七　清水平吉　〃
八一八　山田　〃
八一九　内山菓子店　〃
八二〇　杉田勝利　〃
八二一　小澤建具店　〃
八二二　鈴木商店　〃
八二三　伊奈製作所　〃
八二四　小金建築　〃
八二五　橋本第一食糧販売所　〃
八二六　清水平吉　〃
八二七　山田　〃
八二八　内山菓子店　〃
八二九　杉田勝利　〃
八二〇　小澤建具店　〃
八二一　鈴木商店　〃
八二二　伊奈製作所　〃
八二三　小金建築　〃
八二四　橋本第一食糧販売所　〃
八二五　清水平吉　〃
八二六　山田　〃
八二七　内山菓子店　〃
八二八　杉田勝利　〃
八二九　小澤建具店　〃
八二〇　鈴木商店　〃
八二一　伊奈製作所　〃
八二二　小金建築　〃
八二三　橋本第一食糧販売所　〃
八二四　清水平吉　〃
八二五　山田　〃
八二六　内山菓子店　〃
八二七　杉田勝利　〃
八二八　小澤建具店　〃
八二九　鈴木商店　〃
八二〇　伊奈製作所　〃
八二一　小金建築　〃
八二二　橋本第一食糧販売所　〃
八二三　清水平吉　〃
八二四　山田　〃
八二五　内山菓子店　〃
八二六　杉田勝利　〃
八二七　小澤建具店　〃
八二八　鈴木商店　〃
八二九　伊奈製作所　〃
八二〇　小金建築　〃
八二一　橋本第一食糧販売所　〃
八二二　清水平吉　〃
八二三　山田　〃
八二四　内山菓子店　〃
八二五　杉田勝利　〃
八二六　小澤建具店　〃
八二七　鈴木商店　〃
八二八　伊奈製作所　〃
八二九　小金建築　〃
八二〇　橋本第一食糧販売所　〃
八二一　清水平吉　〃
八二二　山田　〃
八二三　内山菓子店　〃
八二四　杉田勝利　〃
八二五　小澤建具店　〃
八二六　鈴木商店　〃
八二七　伊奈製作所　〃
八二八　小金建築　〃
八二九　橋本第一食糧販売所　〃
八二〇　清水平吉　〃
八二一　山田　〃
八二二　内山菓子店　〃
八二三　杉田勝利　〃
八二四　小澤建具店　〃
八二五　鈴木商店　〃
八二六　伊奈製作所　〃
八二七　小金建築　〃
八二八　橋本第一食糧販売所　〃
八二九　清水平吉　〃
八二〇　山田　〃
八二一　内山菓子店　〃
八二二　杉田勝利　〃
八二三　小澤建具店　〃
八二四　鈴木商店　〃
八二五　伊奈製作所　〃
八二六　小金建築　〃
八二七　橋本第一食糧販売所　〃
八二八　清水平吉　〃
八二九　山田　〃
八二〇　内山菓子店　〃
八二一　杉田勝利　〃
八二二　小澤建具店　〃
八二三　鈴木商店　〃
八二四　伊奈製作所　〃
八二五　小金建築　〃
八二六　橋本第一食糧販売所　〃
八二七　清水平吉　〃
八二八　山田　〃
八二

瑞穂 効果的だった 町政懇談会

瑞穂町の三〇町内会長から、町政の各種懸案問題について町民からこの問題はどうなっているのか、という質問を受けても答えが出来ないのでは困るから疑問の点や種々事業の進行状況を知っておきたいから町及議会側と懇談の機会をつくって欲しい……との申出によって去る十九日午後一時より公民館で懇談会が開かれ午後七時半まで十二項目を中心に活達な質疑が交され、原島町長も鞭達を受け町政運営の面では相当効果的な催しであった。

基地騒音対策についての活動状況について箱根ヶ崎七丁目町内会長からの質問あり、之に対しては根岸対策委員長から一市三町の対策協議会の経過の説明あり終って沖教育委員長から、瑞穂町は最大の土地を心良く提供していながら、ジェット機の騒音に町民は最大の迷惑を受けている。一市三町連合でなく瑞穂町は単独で町ぐるみの対策運動に切換るべきであることを強調した。

基地接近灯の設置については根岸対策委員長より町議会では基地接近灯の設置は基地拡張だ……として反対の立場をとっている……旨説明あり之も騒音対策と合すれ町自体の運動として町ぐるみの単独運動を起して欲しい。

一小校鉄筋校建築については会田PTA会長から陳情の経過報告があり、沖教育委員長から特調との接渉中の印象では特調では第一小学校の鉄筋防音校舎の建築は優先的にやるかわり接近灯の建設に協力されたい……と交換条件のような口振りであるが、小学校の防音校舎の建築と接近灯の設置は、あくまで切り離して行くべきものである点を強調した。

武州鉄道の建設について最近滝島氏の逮捕による部内では相当動揺しているようであるが武州鉄道の建設に支障なきか……の質問に、原島町長より同鉄道建設の発起人会の初めからさる七月十一日の免許に至るまでの経過報告の後同鉄道はモノレールで八十二億七千万円で着工予定し目下準備中で、先づ第一回の株金の募集は二〇億円を十月から開始される予定当町には殿ヶ谷団地、箱根ヶ崎、長岡西部の三ケ所に駅が出来ること等を説明。

都営住宅についての質問については原島町長より敷地の買収については最初全々知らなかった、都営住宅が出来ることを知ったので議会にも諮り一種は作らぬとの都庁から一札を取り二種八〇〇戸が建設されることになり、現在九五戸が出来近く入居する予定、来年は百戸が建設予定で漸次建設されるが今のところ入居者の子供達の就学については第一小学校増築の必要はない予定だと説明あり。

石川島工業の誘致については町としては熱意を以って努力しており、最近会社側から昨年暮の買収の六千坪を含めて三一、八一五坪の買収希望の申入れがあり地主側から買収価格の提示を会社側に求めたところ二千六百円を提示、之に対し地主側でから既買収価格の例をあげて再考を求めたので近く回答がある筈、会社は大体三〇億円位投資すると言明しているから、工場が建設されゝば町は四千二百万円の税金が入り町財政に相当プラスされよう……と説明

町営水道については本橋水道委員長より水道特別委員会の経過を説明頭初潅漑用水を利用する計画であったが、各町の水道を視察した結果当町も上水道建設に切換え十五年先給水目標を一万五千と押え、事実費一億〇八八万円三ヵ年継続事業で九月中に認可の予定となっている。井戸は三ヵ所とし貯水池は中学ウラを予定していることなどを説明。

有線放送の契約について頭初七社だったものを四社にし最後に神田通信会社と契約したのは、おかしいではないかとの質問に町長より既設の町村を視察の結果、秋多町で採用施工させた神田通信が一番進歩している点から決定した旨を説明。

都道六号の拡幅整備について町側の運動が足りないために、遅れているのではないかとの質問に町としては関係方面に運動を続けている。大体三十八年度には着工の見通しであることを説明。

高速道路計画と都市計画については時間の都合上町長の説明に止まる。

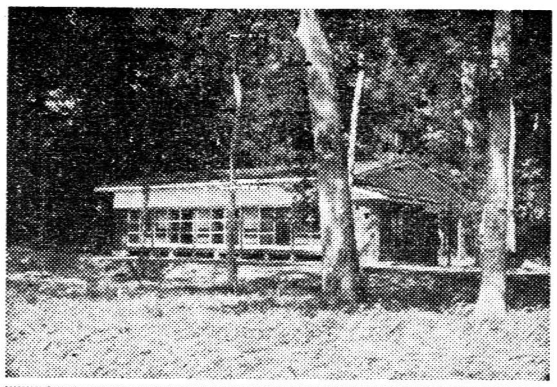

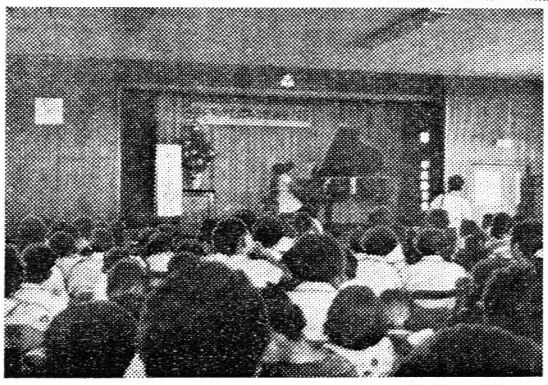

五日市町営 国民宿舎 集会場完成

かねてから建設中であった五日市町営国民宿舎集会場が四季を通じの憩いの家として好評の「止水荘」の隣りにこの程完成、十九日に落成式が行なわれた。

集会場は都観光部の補助により総工費一五〇万円をかけて造られた建坪二二五・五帖の和室でフスマを仕切りに二四・五帖と二八帖の二室に分割されるようになっている。

場所は都心より電車で二時間足らず五日市町山田、五日市線武蔵増戸駅下車徒歩十分、五王バス、立川バス網代入口下車徒歩五分。

尚お隣りの止水荘は秋川渓谷の自然美杉や桧の古木に囲まれた閑静なところですぐ前に秋川の清流にアユ、ハヤの釣場、ボート場をひかえハイカーでにぎわっている。

宿泊は朝、夕食付一人四三〇円（食事抜き一人二五〇円）休憩は一時間一人二〇円、特別料理も時価に応じて食前に供される。止水荘は和室六帖の二室、洋室（二階ベット付）六室に浴室、食堂が付き収容人員は宿泊三五人、休憩五〇人となっている。（写真上は左が集会場右が止水荘）

かたばみ音楽教室 第二回発表会

福生町かたばみ音楽教室（志村秀雄）では第二回青葉発表会を去る十日武陽金庫三階ホールで催され生徒も第一回より非常に増加、技術も練達され聴衆はホールを埋める盛会であった。（写真下は同発表会）

39 パワーライン クスリ 回春堂 TEL 福生600番

瑞穂郵便局舎着工

郵政局では元瑞穂町役場跡地を買収、約四百万円の建設費で瑞穂郵便局舎平家（六十六坪）と付属建物を建設することになり着工した完成は一月一パイ予定。

二宮お祭りに自然石を陳列

多摩自然石趣味の会では去る八、九日二日間二宮のしょうが祭りを利用し村野昇氏宅で自然石愛好者秘蔵の珍石を一般に公開し、なかでも児島会長の筑波山、田村都議の富士の遠望等は人目をひいた。

福生町議会

福生町議会は去る九月九日午前九時より開議、福生町固定資産評価審査委員森田広助氏が十ヵ年継続任命していたので改選することとしその後任に熊川の斎藤菊蔵氏を選任、教育委員高橋三郎氏が九月三十日をもって任期満了（前任者残任期間一ヵ年を満了）となるので再任命することに同意、福生町表彰条例に基く表彰者森田広助、福生珠算学校長山崎茂男＝以上一般、埼玉銀行福生支店長、福生商協笹本金石工門、福生町農協組合長森田幸蔵、武陽信用金庫理事長加藤市蔵、アサノポール福生工場長古薮徳二、福生町土建業組合代表田村市郎氏等を条例第三条三号を該当するので表彰することを同意、次で牛浜橋～五鉄踏切までの都道配水埋設工事を森田工業所に請負わせる、補助道五号線一部配水管の資材購入を千代田区日幸商会との契約締結の件、補助道第三号線簡易舗装工事を富士見建設、補助道第七号線簡易舗装工事を福生建設と契約締約の件、その他条令一部改正の件二件を可決、駅前通りに建設された噴水塔一式を本町第五町会を代表し竹島利助氏よりの寄付申出を受領、第三小学校舎一部の払下撤去工事を田中興業KK、同第三小の校舎一部の移築工事を立川市宮崎組に請負契約締結の件等を可決した。

のために私から証言致します。なお全面合併については今後共町は全力をあげてその早期実現を図るため努力する旨を答えた。

元狭山全面合併について町長は立候補の時、九月には全面合併をさせると公約しているが、その後半年になるが全面合併に対しては何等手を打っていないし、元狭山選出の二人の議員は議場で全面合併問題には全然発言をしていないそうだが、この問題はどうなっているか……原島町長～全面合併問題はなかなか困難な問題になっており、部落内に九〇戸の反対者があることが合併に大きな支障となっている。まず全村が合併を希望し次に武蔵町と瑞穂町議会が合併を決議し埼玉県議会と東京都議会が決議して始めて総理大臣の裁定という順序を通すことになるので先づ打つべき手は九〇名の反対者を納得させる工作が必要である。併しこの問題については全国的にも非常に大勢は好転しつつあり、政治的解決の期が近づきつつありという見透しである。私は九月に全面合併をさせる と公言 はしません。

次で議長から元狭山選出議員二名が合併問題について全然発言しないということは、何がためにする悪口で、機会ある毎に二名の議員は熱心早期に全面合併されるよう発言をしており、また努力もしておりますことを二名の議員の名誉

内科・呼吸器科・産婦人科 外科・性病科・物療科 医療法人 大聖病院 福生町福生・電話福生104番

御嶽渓谷の仙境 割烹旅館 川原園 青梅線御嶽駅前 電話沢井一八・一一八

梅最中・古梅せんべい 梅ヶ谷 福生直売所 福生駅前・電話679

新鮮で安い 鮮魚・乾物 二見商店 福生駅前通り 電話一三八

営業品目 天幕・日除・シート雨着・各種自動車ホロ・室内装飾其他縫装加工一般 作本テント商会 拝島駅前日光街道通り 電話拝島58番

安くて良い品 買いよい店 UTSUKIYA うつきや 綜合食品 うつき屋 福生東口駅前通り・TEL776

立川スプリングKK 理学電気株式会社 指定店 拝島 男子専科の店 シマダ 電話 拝島 45番

ペンキ・看板 建築塗装 工事請負 株式会社 日下部塗装店 昭島市玉川小学校前・電話昭島二六九

プロパンガスは定評ある！ カジヤコンロ店 拝島映画館前 電話拝島一六七番

晴美不動産 代表染谷島吉 事務所 昭島市拝島駅西踏切際電話拝島二六九番 自宅 昭島市中神町 電話 昭和六七四番

宮崎獣医科病院 昭島市福島町 電話昭和六六四三番

桐タンス・和洋家具 婚礼調度品・乳母車・仏壇 小川家具店 瑞穂町箱根ヶ崎銀座通り 瑞穂二二八番

澤乃井 高水酒店 瑞穂町石畑 電話瑞穂 四一番

ガラス食器各種 旭セトモノ店 福生駅前通り電話五六三番

嘉泉 特約店 野口屋酒店 電話福生 二〇六

割烹 御会合に 千登世 福生町役場前 電話三五一番

公庫融資住宅手続代理 建築設計、出願、監理 一級建築士 中村国太 中村設計事務所 福生町牛浜映画館通り 電話福生八六二番

光 観 バス 福交 ハイヤー 最新の車最高のサービス

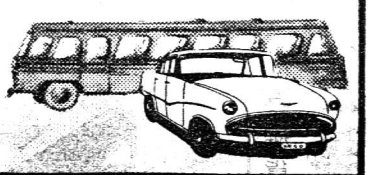

福生交通株式会社 電話福生521・777 羽村129 拝島64