福生新聞

発行所
福生町志茂映画館前
福生新聞社
電話福生422・574
発行人　川上作司

原島治平氏遂に町長三選に成功

瑞穂町

去る五月十六日執行された瑞穂町長選挙戦は町長三選を期す原島治平氏と前回僅か五十二票の差で惜敗した石塚幸右衛門氏との間に当初より激戦が展開されつゝあったが石塚幸右衛門氏を六十二票を離して原島治平氏遂に町長三選するに至り栄冠をかち得た。

開票終るや直ちに敵味方の代表は二階会議室に集まり、選挙中は互に戦ったが、選挙が終ればお互に町発展のために協力し合うことを誓って、はげしかった選挙戦の有終を飾った。

次いで三選した原島町長は五月二十五日開かれた議会において施政方針と挨拶をなし議員並に町民の協力を求めた。

原島町長挨拶

私は去る五月十六日の瑞穂町長選挙において三度当選し、今後四ヶ年間瑞穂町の町政を担当することになりました。当選いたしました以上全身全霊を打ち込んで町民大多数の方の付托に応えなくてはならないと考えております。しかしながらもとより浅学菲才でありますので、町議会を始め町の諸団本町民各位の愛町の精神による少なからざる御支援、御鞭達と上級官庁並に各方面大方の御援助、御教導を切願して止まない次第であります。丁度議会においても改選により新議長、副議長、常任委員長も更新されましたので、これと全く手を携んで心機一転、町の発展のため寄与したいと考えております。

旧元狭山村全面合併の問題

この問題はなんとしても瑞穂町合併反対の人達並に武蔵町が私心を去って、一片の政治的問題やその場の御都合主義を排して、父祖伝来何百年共に一村として生活して来たことに御同情をいただき、放棄していただきたいのであります。もとよりあのような大きな問題となり事務上においても決議とか感情の問題もあって一朝一夕には出来ないこととは思いますが瑞穂町武蔵町が虚心旦懐に本問題を住民の意思の如く解決することが当然であり、民主的でもあり為政者のなすべき事ではないかと考えます。住民の不平を内蔵して明るい町は築けません。埼玉県並に蔵武町の御同情を切望する次第です。

有線放送電話の問題

町の有線放送事業は本年度中には実現いたしたいと思います仮申込では千三百口にもなって居ると聞きますが、これを見ても町民各位このの事業をいかに望まれているかゞわかります。本事業は新町建設計画の一環でありまして、町の計画して居りますのは秘話通話伺別呼出の出来る最新式のものであります。そして将来事故のないように一流メーカーに依頼して工事を施したいと考へて居ります。これが全通いたしますと町内は実に至便となるものと考へます。もっとも商人の中にはかへって多忙になるものがあると聞きますがこれは一つの嬉しい悲鳴とでも申しましょうか、何れにしても希望者は当初に全部申込まるよう願いたい。追加工事は何年延びるかわかませんし、加入金が高くなります。

上水道の問題　当町の上水道工事は昭和三十七年度より工事着手の予定になって居りますが本年は準備の年として予算にも百五十万円を計上し日本水道協会へ計画一切を依頼し浄水場は購入契約し、水源井戸の位置も決定配水池の位置も確定いたして居ります。本年度中に認可され起債補助金等が決定するものと思って居ります。

上水道の完成により町の様相が全く文化的に変ってくるものと思ひますが、又一方赤痢、その他の伝染病も減少するものと確信し、更に人口の増殖率もいちぢるしく慶賀に堪へない次第です。

都市計画の問題　当町は既に福生地区都市計画地域の中に在りその計画は各界代表の審議会委員により厳密な調査研究がなされ都に認可申請中であります多分六月頃には認可になるものと思考されますが認可になればその計画に基いて重点的に事業を施行し整備された町造りをしてゆくことになるわけであります。

その他新町建設事業

有線放送事業、上水道事業、等いづれも新町建設事業でありますがその他新町建設事業として既に中学校四教室の増築、第三小学校給食室の新築等が決定いたしておりまして之等も執行するわけでありますその他失業対策事業とか国民健康保険の充実とか旧中学校跡地の綜合グランドの施設整備とかあるいはまた箱根ヶ崎駅に通ずる道路の舗装とかいやしくも町民に福祉をもたらす事業は財政の均衡を保ちつゝとしどし実行に移してゆきたいと考えております

以上まことに簡単ですが所懐の一端を述べて御挨拶といたします。

瑞穂町議会　正副議長再選

瑞穂町議会は去る五月二十五日午後一時より開議、先づ三選成った原島町長より別項の通り就任挨拶並に施政方針の説明あり、終って正副議長の選挙を行ない議長中川多作氏、副議長には根岸哲氏がそれぞれ選再され、次で常任委員の改選を行なう。

総務委員長　根岸幸一
副委員長大沢尚、委員近藤仙太郎
建設委員長　鳥海邦勝
副委員長志村市郎、天野堅太郎、村山吉次、川口喜一郎、久保田一
産業委員長　吉岡房太郎
副委員長森田一、佐藤善一、根岸哲。

奥多摩町議会

正副議長常任委員改選

奥多摩町議会では去る五月十七日町議会を開き正副議長常任委員の改選を行い議長川辺七郎氏は再選副議長には右屋忠良氏が選出された。なお常任委員は左の通り決定した。

議長　川辺七郎
副議長　古谷忠良
総務委員長　滝島太七
副委員　原島芳雄
小川文右衛門、浅見信一、坂村国美、小峰浩成
経済委員長　斎藤幸三
副委員長　清水静男
厚生委員長　小山芳之助
副委員長本橋覚蔵、高橋新三郎、吉岡金太郎。
監査委員　川口喜一郎

誤報問題

秋川筋町村長議長硬化に　東京新聞　遂に陳謝

去る五月七日朝刊に「もめる秋川渓への新路線」と題し、地元町長議長などに現金をばらまかれた如き記事を掲載されたことに秋川筋の桧原、五日市、日の出、秋多の各町村長議長は事実無根であり、かかるでたらめ記事を掲載されては各町村長議長の名誉の上からも断固たる態度で臨み、東京新聞を相手取り五日市警察署に告発したが、其の後東京新聞の取材記者は狼狽し、八方人を介して陳謝するとともに告発の取り下げ方を懇願、結局左の詫び状を印刷、秋川筋に配達された東京新聞に織り込んで解決した。

おわび

本紙　五月七日付の「もめる秋川渓谷への新路線」の記事は全く事実に相違った誤報につき全文取り消します。

殊に記事中「地元町村長議長などに現金をばらまき」とあるは事実無根にして関係町村長議長の名誉を著しく損したことについては深く陳謝の意を表します。

今後かかる誤った記事掲載は絶対いたさないとともにおわびいたします。

昭和三十六年五月

東京新聞記者　坂本

小平町　市制施行に　特別委員会設置

小平町議会は去る十日午前九時より町議会を開き、義務教育施設整備事業費（五小）起債額変更に就いての町長専決処分並に追加更正の専決承認した後、小川町長より町民の要望である市制施行について口頭諮問を議会側にしたのに対し議会側は直ちに市制施行に関する左の特別委員会を設置し調査研究の上、町長の諮問に答えることになった。

なお、小平町の現在の人口は五万四千人、来年十月には六万人が予想されている。

市制施行特別委員会
委員長村野吉之進、副笹部長治
委員　吉川、浜、丸山、金子、小山各議員
字名整理特別委員会
委員長永松重男、副小野弥十
委員　笹部、西海、金子、佐野、小山各議員
基幹排水特別委員会
委員長荒畑伊左衛門、副橋爪輝雄
委員　榎本俊一、中村隆芳、松本泰蔵、本塚作平。
厚生委員長　小峰勇蔵
副　河村作五郎
委員　広瀬貞三、小峰益一郎、森田平輔、福島定彦
委員　窪田、市原、塩田、北村、宮沢各議員
し尿処理対策特別委員会
委員長吉川実、副佐野利平
委員　斉藤、荒井、藤原、高橋、橋爪各議員
ガス対策特別委員会
委員長安保庚子郎、副石井弥十
委員　藤原、高橋、永松、東、宮沢各議員

吉祥寺　名店会館　増築落成開店

吉祥寺駅前に偉容を誇っている名店会館は昨年一月から更に増築中であったがこの程落成去る十日盛大にその落成式を挙行すると共に増築分も開店した。旧店舗は三千三百平方㍍であったが増築の分は二倍約七千平方㍍、店内は一流デパートに劣らぬ陣容、五階はマーブルセンターを設け、婦人、肌着を中心に婦人洋装品などのセルフサービス部の売場、六階は常設催物、地階は純フランス料理、喫茶部等も新設され、新らたに出店された有名店は洋かんの駿河屋（日本橋）陶器の吉岡陶香堂（赤坂）を始め約二十数店から出品している。

落成式には来賓として元大蔵大臣の小笠原三九郎氏、中村高一代議士等がこもごも滝島社長の先見の明と企画経営の手腕に卓腕している点を賞揚すると共に、更に今後の活躍に期待する祝辞を送り、宮崎交明堂主人の発声で名店会館の弥栄を祈って万歳を三唱し閉会した。

（写真は右から大日産業専務、元弁護士会長代議士三上秀雄氏、滝島社長、元大蔵大臣武州鉄道発起人筆頭総代小笠原三九郎氏）

三億六千万円で　村山に汚水処理場

武蔵野、小金井、村山の二市一町では事務組合を組織し建設費三億六千万円を似って人口三〇万人を去る三十五年度に福生、秋多、五日市、日の出、羽村、瑞穂六ヵ町村によって一部事務組合を組織し大規模な汚水処分場を建設することとなり大体その建設敷地として小川部落内と決定したところ、地元部落民の猛烈な反対によって足踏みの状態になりその後当生部落という話も出たが、それも決定せず、敷地問題をめぐって、もたついているようだが、事務組合を組織した以上、一日も早く、先づ処理方法を決め、然る後に敷地の選定を行って建設を促進すべきであろう。

もたつく福生外五ヶ町村の　汚水処理場建設

汚水処理場の敷地を一万三千坪提供した村山町ではその処理場附近に町営住宅を建設して、処理場の美化に努めるという。

西郡町村会議長　島田泰一氏

（羽村町議長）
西郡町村議会議長新年度役員は左記の通り決定した。

町村会議長　島田泰一（羽村町議長）
副　近藤秀雄（秋多町議長）
〃　石川信義（福生町議長）
〃　青木朋八（福生町議長）
監事　島田泰一
（写真は新町村会議長、島田泰一氏）

瑞穂町農協　組合長　吉岡親一氏

組合長雨宮俊雄氏の急逝によって理事代表の吉岡親晴氏が組合長を代行していた瑞穂町農業協同組合では去る五月三十日総会を開いて元組合長だった吉岡親一氏を新組合長とし再び農協運営を図ってもらうことゝなった。

吉岡親一氏は昭和二十四年まで組合長と二十八年東京都を代表して渡米した農協経営のベテランである。

青梅、立川市議会　正副議長改選問題

青梅市立川市の議会正副議長の改選問題は青梅市、立川市それぞれ現議長の再選が予想され、副議長、各常任委員は改選されることになろう。

夏の装い
婦人子供ブラウスと
紳士オープンシャツ
豊富に取揃えました
タケシマヤ
TEL 259

記念品に最適
鏡と額縁
おくりもの
三井の漆器
福生駅前電話四四八番

万年堀
防水ブロック
S型スレート
日本工業規格標示許可工場
西川コンクリート株式会社
昭島市中神町941番地　TEL（昭和）32・344

御贈答用品として季節的に嫌はれる製品
最新の衛生設備 ---- 独逸式の風味
大多摩ハム
欧米の水準を行く製品
本社 TEL(福生)202・203 営業所(351)2515・2688 (341)8682

来る二十二日 天皇皇后両陛下 玉堂美術館へ御成り

青梅市御岳渓谷に建設された玉堂美術館は去る五月一日より開館一般に公開されている。

天皇皇后両陛下には来る二十二日特別列車で御成りになる御予定になっている。

館内には絵二十幅と遺品約百点が展示され、更に生前画伯が愛用していた画室をそのまゝ再現されている。

入場料は大人三千円学生（高校以上）三千円、子ども（小学以下）十円、団体では大人二十円、学生十円、子ども五円。

（写真玉堂美術館）

全国五位都内三位の伸びを 武陽信用金庫業績

昭和三十年度武陽信用金庫の預金高の伸び異常な程を示し目標を遥かに上回る二十五億七千八百万円に達し前期末比は六十三・七％の増加率でこの預金の伸び率は実に全国で五位、都内六十四金庫中第三位という同金庫創立以来の好調を示している。又貸出面に於いても一般の資金需要が極めて旺盛に増大傾向を示し前期末比一億九千五百万円に達している。以上のような事業量の増大の結果償却前利益も四千九百十三万円に達し、この中から税法上認容される準備金を繰入れ、償却を実施して経営内容は一段の堅実さを加えている。

次期昭和三十六年度は信用金庫法が施行され信用金庫に改組して了度満十ヶ年目を迎えるとあって役員一同は一層の奮起を誓っている。

（写真同金庫軽井沢の山の家、前面は蓼科山）

人情 自治会長さん 拝島 大野耕作さん

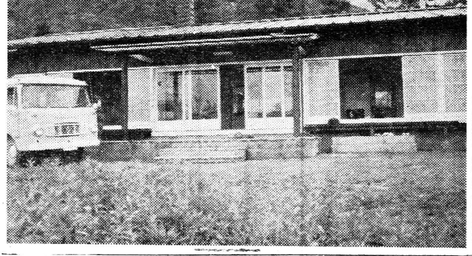

拝島町故下自治会長大野耕作さんは過日大須賀医院裏の福井某宅に病用のため立寄ったところ、事情ありげに奥さんが泣いていたので、事情を聞いてみたところ其の奥さんの御主人は肝臓で永らく入院、二人の子供を抱え収入の道をたたれた、母子三人は食事にも事欠いて途方に暮れていたのであった、大野さんは先ず手持の千円を与え、早速市役所に飛んで行き御主人の医療保護の手続や、活保護の手続をしていると、其の御主人具合悪しとの知せが病院からあり、ビックリした大野さんは、死亡の知せをうべく奥さんの宅へ飛んで帰った、御主人の死に際に暮れる奥さんを慰め、大野さんは田舎の親戚へ電報、五六本を打ってやるやら死亡した御主人の引取やら、いやはやその日はたしい一日だったと語っていた、其の家の近所の人達は、金然ネア知らずの方々の中に、ご自職員共張り切って信用金庫の本来の使命達成に一段の努力が要望されている。

尚去る五月末日同金庫の厚生施設として軽井沢に山の家を設会員の利用に当てることになった。

躍進する青梅信用金庫 三十五年度業績

青梅信用金庫の三十五年度の業績は資金の伸び高がきわめて好調で三月三十一日現在、三十八億二千五百万円で、昨年度の伸び率は十一億二千万円で、利益の番積は六千三百万円で、利益の配当金庫の要求を全みせていは一千九億円、純利益千百万円で、益々同金庫の要求を全みせている。

大正十一年三月六日に創立した同金庫は来年の三月六日を以って創業周年に相当するので今年の下半期から年末の三年間にかけて創業四〇周年記念事業を盛沢山計画されている。先ずその記念事業のはじりとして七月二十二日と水山公園で藤島美美ショーの納涼の夕が予定され、更に八月十六日～十九日には豪華絢爛たるスカイラインの旅行が企画され、当日は青梅駅から青梅信用金庫第一等車で三五〇名が出発することになっており、この企画は好評を博し既に満員となってしまったという。

お中元に今年も『伊勢丹の品』
立川 伊勢丹 電話(立川)代表4111

三多摩不動産取引業組合連合会

南、北、西の三多摩に支部を持つ不動産取引業組合連合会は五月十七日吉祥寺清隆園に中村代議士、小川都議、都建政調委員長を招き三多摩不動産取引業組合の同上と結成約一千名のぼる業者の向上と無登録ヤミ業者の撲滅を図ることになった。

尚連合会の役員も左の通り決定した。

会長 村上賀之助（武蔵野市）
副会長 古谷 順次（西多摩）
〃 本橋千代松（北多摩）
〃 中山喜十八（立川）
〃 松村千代吉（八南）
常任理事 鈴木政吉（武蔵野市）
谷末栄（北多摩）松田 元信（立川）山口浪治（八南）玉根谷二（西多摩）

西郡婦人協議会総会

西多摩郡婦人協議会総会は去る六月三日秋多町草花公民館で開き新役員に

会長 山田 たね
副〃 黒山 トヨ
〃 清水 テフ
〃 関根きよ子
会計 松本 とみ
書記 町田 キク
会計監査

青梅商店街協組 新役員

理事長 川杉 福蔵
副〃 浜中宗之助
専務理事 根岸 好男
理事 清水新八、岸原竹次郎、石川喜蔵、岡野実
監事 広瀬定吉、遠藤常一。

青梅商店街協組合では総会を開き新年寄金員を左の通り決定した

青梅市と都政について

東京都議会議員 宇津木啓太郎

東京都と青梅市との間の架け橋となることをモットーとして懸案解決のため一生懸命に努力しています。

今年度実行とも実現させたいと思っているものは左記の通りです。

三月二十九日までの第二回定例都議会で予算が議決されたものもあり、これから追加予算に計上してもらうものもあります。青梅市民にとって何れも切実なものばかりです。市当局、市議会とも密に連絡をとって必ず実現させるつもりであります。

(一) 建設関係

建設関係では市内の都道改修（柳萩）と重要道路の都道編入が重点となります。沢山有る中で一例をあげれば改修では

○第一四八号線（青梅）○第一四七号線（細中）○第一四四号線（笹仲田線）○主要都道青梅―中府線（三田）○第二四八号線（青梅坂）○第二四八号線（成木）

等ですが、旧青梅街道区大通りの交通緩和と更には奥多摩へ向直行をねらって現在新町から河辺に通抜中の二本木市の一都市計画第二一号線（かすみ橋）を通過中で、今年度に工事を進めると共に都道編入並びに改修をして、河辺の都道と一体系整備して千ヶ瀬へ下って参ります。将来は千ヶ瀬から西へ、伸びて日向和田へ抜ける予定です。

神代橋の架替

梅郷から日向和田駅への木造吊橋神代橋は架替の時機に来ていますが従来の様な木造でなく重量に耐える鉄骨にしかも美しい周囲の風景と調和した吊橋にしようと研究中です。

下奥多摩橋の都道編入

下長淵から千ヶ瀬に至る木造橋橋「下奥多摩橋」とされる道路を都道に編入してもらうよう運動中です。

更に数ヶ所の舗装を実施し街灯も整備したいと思っています。昔から市民の熱望する小沢峠、槻峠、千ヶ村峠の改修も次第に実施の緒に就くよう運動しています。

霞川の改修

霞川にとっては樹木重要な河川の改修です。昭和二十五年に着工以来今年で十二年目、金子橋から今年地区まで約三千五百メートル完工出来ての「自動式水門」が四門備え付けられ田畑のかんがい用水引入に不事なく生産事をしています。この霞川改修は流域に至るまで続けるものです。

(二) 観光関係

玉堂記念館の都移管

五月二十四日竣工式を行った玉堂記念館は名誉市民だった故堀玉堂先生を偲ぶ記念美術館として最勝の御岳渓谷奥多摩川畔にあって多くの観覧者を感動しています。

この玉堂記念館の都移管は、将来は、続けるものとしては東京都に移管する以外に良い方法はないので都移管を交渉中です。

大荷田丘陵の活用

千ヶ瀬から西へ、伸びて日向和田へ抜ける予定です。

御岳山の観光施設

御岳山は名勝地として最勝地であるので、帯状の丘陵一帯の活用をどうするかは最近の観光ブームの中で非常に優れる様にするのも一考です。

昭和二十五年に着工以来今年で十二年目、金子橋から今年地区まで約三千五百メートル完工出来ての「自動式水門」が四門備え付けられ田畑のかんがい用水引入に不事なく生産事をしています。この霞川改修は流域に至るまで続けるものです。

(三) 都市建設公園

青梅市の建設公園

永山グランドの整備　昭和三十三年以来失対事業で水山を掘り出すグランドを現在立派に整備されたのであるが、更にスタンド設備やバックネットを完備させ、プール等も作って名実ともに市民のリクリエーション・センターにする。

霞川の公園化と遊園地化

霞川改修の公園化と遊園地化は霞川改修に一部は優秀なハイキングコースとなるので、指導標等を整備して更に国土の美観観賞を整備して宣伝する。

大荷田丘陵の活用

荷田の北部にある大荷田の丘陵一帯は知られざる景勝地であるので、この活用をどうするかは最近の観光ブームの中で非常に優れる様にするのも一考です。

利用方法は、自然を生かし、公園地の造成を行うものとして三区分に分離され、住宅団地の造成を行うものとして三区分移転を望まれる。

この公共の発足に依って水平熱量しかし大事業を始めてその結果つゝ京都の荷田市の将来のために慶賀にたえません。

私共はこの公共の正しい発展を祈りその住宅ぶりを断えず協力するつもりです。

(四) 教育関係

青年の家の建設

地元青梅市の水面の各要所を眺めて、北斗丘陵頂上に都立青年の家が明りゃ建設されます。予算三千三百余万円では三月の都議会で可決されて現在設計中ですのではなく着工される多摩運動を見はるかす地区の北斗丘陵の上に工事を行う予定です。

学校プールの増設

三十年度に引き続き本年度に於いて地区三市（都（東青梅）が且下工事中ですが、何れも都の補助対策の予算による各種のリクリエーションに利用されるに違いない。

(五) 産業関係

繊維工業試験場青梅分場の独立

西分の青梅織物工業試験場は青梅織物工業協同組合に隣接している繊維工業試験所は八王子の分場であり長くかられは独立し内容の充実を運動して来たが未だ実施を見ない。

この二年間の内両者進捗のために青梅市は都に協力し、都は地元の発展のために観光施設の他で市に協力しています。

消防関係

消防署西部分署の設立と救急車の配置

❶昨年四月から都に事務委託をして東京消防庁青梅消防署の名称になった青梅市の新市庁舎内に移転しましたがこの為西部地区の三田、梅郷地区では火災の時には消防ポンプの到着がおそくなると云う有様なので是非とも西地区の適当な場所に分署を建てるべきであり目下、都消防庁に対して運動中です。

❷何所の消防署も救急は一台で足りるとされていますので青梅市の場合は一台の配置でなくてはならないと思います。

都バスの市内運行

青梅、阿佐ヶ谷間の都営バスを今秋から東青梅新市庁舎方面へ延長する様に一部の路線変更を隣市と共に延長してもらい、又瑞穂にしてもらって七中、八小、十小等の先生の通勤を便利にし、更に同地区の産業、観光に協力してもらうよう陳情中です。

長寿会の発足と育成

長寿会（老人クラブ）と言うべきものが市内に現在十七ヶ所あり六ヶ所計画中ですこれは有意義な会合であり都から月に四千円の補助があります。この会の育成に社会の福祉に寄与して戴けるよう私共としても努力を致します。

(六) 発電関係

多摩川第三発電所の建設

都は多摩川第三発電所の建設計画を進捗中ですが、この計画は多摩川流の奥多摩町横山に第三発電所を建設し推進しているものです。

この計画は多摩川第三発電所の建設計画を進捗中ですが、この計画は多摩川流の奥多摩町横山に第三発電所を建設しようとしているものです。

三十六年度は前年に引き続き水路、調整池ダムの工事を行う予定であるものです。

三十六年度は前年に引き続き水路、調整池ダムの工事を行う予定であるものです。

四百余万の発電所を建設しようとしているものです。

これまで六ヶの水路を建て御所備の現成回復が作られ、目的貫徹に向って進捗し進していられるが、これに協力して大青梅市の発展を期し度いと思っています。約二千万円の予算を必要とします。

(七) 消防関係

消防署西部分署の設立と救急車の配置

❶昨年四月から都に事務委託をして東京消防庁青梅消防署の名称になった青梅市の新市庁舎内に移転しましたがこの為西部地区の三田、梅郷地区では火災の時には消防ポンプの到着がおそくなると云う有様なので是非とも西地区の適当な場所に分署を建てるべきであり目下、都消防庁に対して運動中です。

❷何所の消防署も救急は一台で足りるとされていますので青梅市の場合は一台の配置でなくてはならないと思います。

(八) 交通関係

東青梅駅北口開設と駅舎の整備

青梅線の複線貫通線が実現する運びとなって東青梅駅の重要性は益々大きくなった訳だが、今秋市庁舎の駅ヶ移転に依り更に乗降客の増加が予想される。

且下東青梅駅を利用する地区の人々に依って橋上駅の開設と駅舎整備の現成回復が作られ、目的貫徹に向って進捗し進していられるが、これに協力して大青梅市の発展を期し度いと思っています。約二千万円の予算を必要とします。

二十米道路なども出来て目指す車の交通が被りくなる青梅市では交通事故の発生も益々多くなる訳でこの解決のみから見ても救急車の配置は絶対に必要です。

プロパン界の麒麟児 東京安全瓦斯KK社長 田村祐一氏

石油化学の進歩と家庭文化の向上が新らしい産業に意欠な発展をたどりそのであるが、プロパンガス・プタンガスの知名は正に其の一つであろう。プロパンガスが家庭燃料として燃料界にデビューしたのは昭和二十七、八年頃、其の後漸次数年にして全国に於けるプロパンガスの需用者は実に三〇〇万戸帯に及び、永い間日本の家庭燃料だった木炭、薪、石炭等に取って代わってしまったのだから業界の進展ぶりは驚くべきものがあるとも云えよう。

氏は目下社団法人プロパンガス協会副会長として活躍中で、あるが氏は昭和二十四年二月愛知県に於ける全国業界の集会に於て社団法人全国プロパンガス協会の設立を提唱され、更に目下進行中の全国業界の集会に於て社団法人全国プロパンガス協会の設立を決定され、その設立準備に向って今月一六日に全国の発起人代表として、五日予定である東京に於ける創立総会には既に選挙長として推薦されることになっている正に「プロパン界」というべきであろう。

氏は目下社団法人プロパンガス協会副会長として活躍中で、あるが氏は昭和二十四年二月愛知県に於ける全国業界の集会に於て社団法人全国プロパンガス協会の設立を提唱され、更に目下進行中の全国業界の集会に於て社団法人全国プロパンガス協会の設立を決定され、その設立準備に向って今月一六日に全国の発起人代表として、五日予定である東京に於ける創立総会には既に選挙長として推薦されることになっている正に「プロパン界」というべきであろう。

活躍が益々今後業界から期待されている。

氏は目下社団法人プロパンガス協会副会長として活躍中で、あるが氏は昭和二十四年二月愛知県に於ける全国業界の集会に於て社団法人全国プロパンガス協会の設立を提唱され、更に目下進行中の全国業界の集会に於て社団法人全国プロパンガス協会の設立を決定され、その設立準備に向って今月一六日に全国の発起人代表として、五日予定である東京に於ける創立総会には既に選挙長として推薦されることになっている正に「プロパン界」というべきであろう。

パパのお酒はタマジマン
ママのすすめるタマジマン
福生 石川醸

(駅上子供遊園地)
夏の装いは ★定休日毎週月曜日★ 二階売場へ
良い品をどこよりも安く売る洋装のデパート
営業時間 開店十時 閉店十七時
福生町 コヤマ TEL 27番

いつも皆様のチャームを研究しております
ナナ美容室
福生町志茂 電話 福生817

キッコーハヤ醤油
早川醤油株式会社

家庭金物一式
ミナミ金物店
福生駅前・TEL449

皆様の健康相談所
クスリと化粧品
万世堂薬局
拝島駅前 電話拝島326

10ヶ月～15ヶ月払いを御利用下さい
現金御買求の方には特に御相談申上げます
各一流メーカー製品特約店
齊藤電化商會
拝島駅前通り バス停南・電話拝島311

御会合に・御商談に…
ふぐのひれ酒で
御料理 あたみ
福生駅前 電235

カメラ・8ミリ 写真用品
現像、焼付、引伸、修理
米泉写真商会
福生駅前 TEL 245・414

品の良い！
倉鎖商標 ミツウロコ
煉炭・豆炭 プロパンガス
有限会社 松本商店 電（五日市）10

第13期貸借対照表（昭和36年3月31日現在）

資産	金額	負債	金額
現金	148,349,788	預金積金	2,578,033,484
〃 ケ信託	254,871,417	未決済為替	70,560
銭信託	1,901,597	給付補償金	6,916,890
価証券	105,326,150	その他負債	56,387,941
出貸金	2,195,011,832	代理業務勘定	3,780,862
有済為替	97,056	債務保証金	78,250,700
未決済資産	6,758,804	貸倒準備金	43,170,311
その他勘定	105,876,526	退職給与引当金	2,960,070
動産不動産	78,250,700	会員割定金	91,868,140
債務保証見返		当期剰余金	35,004,912
合計	2,896,443,870	合計	2,896,443,870

第13期（昭和35年4月1日 昭和36年3月31日）剰余金処分

当期剰余金 35,004,912円

これを下記のように処分致します

法定準備金	4,500,000
納税引当金	10,000,000
特別積立金	10,000,000
退職給与積立金	3,500,000
出資に対する配当金	5,118,228
役員賞与金	84,000
後期繰越金	1,046,684

右記の通り相違ありません
昭和三十六年六月
武陽信用金庫
理事長 加藤市蔵
専務理事 西館金雄
常務理事 高橋三郎
〃 木住野晋四郎
理事 田村利一
〃 志茂忠雄
〃 田村半十郎
〃 福田廉
〃 田中銀蔵
〃 諸江吉夫
〃 和田清秋
以上監査の結果其の適法正確なることを認めます
監事 石川彌八郎
〃 池谷秀夫
〃 並木周一

砂利採取選別機械 鉄骨一式
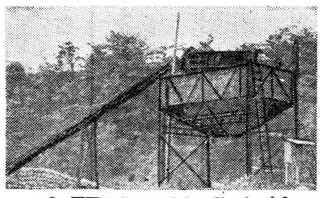
大野鉄工株式会社
福生町牛浜橋際 電話408

アサヒ生ビール 喫茶と御食事
出前迅速
レストラン RESTAURANT FUJIYA ふじや TEL.(代)(0425)(0)135-379

建築資材、砂利、砂、採取販売 残土業、ブロック工事
笹本建材工業
東京都西多摩郡福生町福生一三五一
東京都西多摩郡瑞穂町高根五〇番地
電話（宮寺）六一番（呼）
笹本孟男

カワイのオルガン ピアノ
特約販売店 かたばみ楽器
オルガン・ピアノ教授 かたばみ音楽教室
福生駅前武蔵信用金庫隣
志村商店 電話 福生三八番

刻時を御知らせ致します
当店のウエストミンスター時計が三十分毎に時間を御知らせて致します
世界で一番うすい セイコー・ゴール・フェザー
完全防水時計 リューズのないセイコーマテック
全部そろって居ります
井上時計店
高精度時計検定機の店
福生駅前通り 電話福生三六三番

建築材パネル
建築業・木材業・足場丸太
沖倉製材所
工場 五日市町伊奈
電話五日市二三六

パネル
月産5,000確保
パネル製造販売
松永工務店
日の出村平井
電話平井76
御一報次第参上致します

営業案内
○店舗住宅アパート工場倉庫等の建築設計施工
○基礎工事左官工事タイル工事等の請負施工
○其の他一般土木建築等に関する種々の御相談に応じます
ブルトーザー（D―50―8型）賃貸及工事請負
多少に拘らず御用命に応じます!!
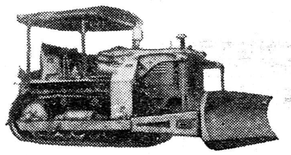
東京都知事録（へ）第21298号 土木建築請負業
東京都西多摩郡福生町志茂
福生建設工業株式会社
代表取締役 小川愈吉
電話福生577・352番

福生 男子専科の店
シマダ
電話福生116番

夏のガラス食器は…
旭陶器店
福生駅前通り 電話五六三番

ダイハツ ハイゼット
ミゼットの技術が新しくつくりだした軽四輪ダイハツ・ハイゼットは軽快な乗用車感覚にあふれた新型車です
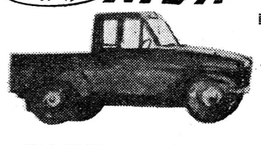
現金正価 ¥298,000
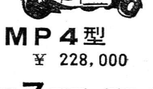
MP4型 ¥228,000
特約販売店
株式会社 交運社モータース 電話 福生740

竹スダレ・ビニールスダレ カーテン・のれん
にんや
福生駅前通り 電話福生一二三番

ヒフ病薬なら
○頑固なヒフ病ならぜひ本人が御来店下さい
○養生法・手当法等を詳しく御相談下さい
旧太陽堂改め
町田薬局
福生町銀座通 電話福生608番

豪華 福生七夕まつり

盛沢山な催物を織込んで

豪華けんらんを誇り都下の名物となった福生町の七夕まつりも回を重ねること今年で第十一回来る七月六、七、八、九日と四日間一大観光行事として福生町観光協会、福生町、福生商店街協同組合が主催、福生町文化連盟が協賛大多摩観光連盟、東京都観光連盟後援のもとに沢山の催物等も織込んで盛大に挙行される。

催物としてはラジオ・テレビの公開録音、素人のど自慢大会、米第五空軍音楽隊の市中行進並に演奏会、ミス東京の町内パレード、プラスバンドの演奏（町内小中学校生徒）パレー公演、日本舞踊（各流による）美術展等を決定準備され既に今からその前景気は素晴しい人気を呼んでいる。

一万円の商品引換券が当る

福生の中元売出し

福生町の商店街、駅前通中央商栄会、銀座商栄会、栄通り商工会、牛浜駅前商栄会、東口東商栄会等は連合福引大売出しを七月一日より十五日まで実施する。

この連合大売出しでは特等に一万の商品引換券が当り、この一万円の引換券は自分の好む店舗で一万円の買物が出来ることになっている。福引券は五百円毎に福引券一本、一〇〇円毎に補助券が出る。なおこの福引大売出しのチラシは抽籤つきチラシが配付され、当選者は参百円の引換券がもらえる。チラシの抽籤は七月十三日に行い発表される。

福生町文化連盟

総　会

福生町文化連盟総会は去る六日志茂睦会館で開き新年度の事業計画特に七夕まつりに対する協賛事項等について協議、次の通り新年度役員を決定した。

会　長　鮎沢信太郎
副会長　米泉薫、水谷清一、橋本兵五郎
会　計　内田満蔵
庶　務　森田潤三、木村東一郎、田村忠雄、藤井睿玉、山崎茂男
会計監査　松永栄、秋山三雄、吉野良夫
常任幹事　麻生昭月、熊谷孝児島信一、秋山三雄、吉野良夫、松永栄、堂田きく子、水谷貞子、原島順子、米津豊也
名誉会長　瀬古　町長
顧　問　田村幾太郎

自由民主党

福生町支部大会

自由民主党福生町支部大会は外遊から帰朝した代議士福田篤泰氏を迎え去る十日ニュー福生で開催新年度役員を決定、宣言決議をして議事を終り福田代議士の外遊報告並に政暴法反対に回った社会党の戦術に対する批判、終って政治評論家横田重左衛門氏より社会党か今共産党と一線を画すと宣伝している点は一般国民の注意をこまかす戦法で、社会党が実行している戦術は依然として共産党のやり口をやっているのであるから共産党と社会党は同じことである……ことや日教組の低姿性に変ったことは、父兄の信頼を得て日教組のペースに引き入れようとする戦術転換であって、日教組の狙いである精神革命の一歩前進したものとして、大いに警戒を要するものであること……を館を埋めた党員に注意を喚起した。次で午後より映画を観賞盛況裡に大会を終った。

新役員

支部長　秋山　誠一
副支部長　森田誠重、石川信義
幹事長　村尾　種吉
総務会長　高橋　彦市
政調会長　渡井　明
〃　田村　利一
〃　来住野元一

福生地区小中学校PTA新役員

福生地区の小中学校PTA新役員が左の通り改選された。

福生中　会長　大久保一郎
副　吉田清、神宮末松
福生一小　〃　田村　福一
副　吉野良夫、原島順子
福生二小　〃　石川　武雄
森田徳三、小林鶴吉
福生三小　〃　吉田　清
森田芳松、阪本長衛
福生四小　〃　橋本　孝蔵
麦島力男、天野正夫

電話開通進む

福生電報電話局

福生電報電話局では三六年度分加入電話開通工事を急いでいるが年間計画二〇五件（福生四〇、五日市七五、瑞穂四〇、羽村三〇、平井二〇）の内去る五月末で約五〇件の開通を終った開通電話は次の通。

五日市局

電話番号	加入者名	職業
五二五	高水　栄治	呉服
五二五	豊田　多賀	
五二六	鈴木　雄時	計
六五二六	喜　楽酒場	
五二七	高取　英雄	染物
六五二七	沼田　和夫	
五二八	竹縄　達夫	ラジオ
五二九	野口　敏夫	旅館
五三〇	大原　久二	理容
五三一	荒井　友一	ガソリン
五三二	玉林寺寺	院
五三三	中村喜太郎	観
五三四	山崎　信玄	自転車
五三五	乙津　倭一	
五三六	杉山　宗作	呉服
五三七	岡田　武男	華子
五三八	故長井義一	旅館
五四〇	富沢　進	電気工事
五四一	清水　実	バフ業
五四二	池谷太郎	こんにゃく
五四三	竜玉院	僧侶
六五四三	海老沢亀太郎	
五四四	栗原　富春	自転車
六五四四	乙津　保	
六五一六	内倉　邦夫	
五三九	森屋　貞造	荒物雑貨
五四五	南沢　明	材木商
五四六	菊地　忠	歯科医
五四七	竹田　智英	
六五四六	小林　知巳	
五四八	まるみや	履物
五五一	内山　享華	子
六五五一	杉田　勝利	
五五七	山下　保	木材
五五八	萩原　鶴蔵	鳶職
六五四七	清水　武一	養鶏
五五〇	小室　雄一	建築
六五五〇	橋本　利子	葉子
五五四	原　淳	小鳥商
五五五	多摩興産（株）	ガソリンスタンド
五六〇	阿伎留神社	
六五四八	青木敬太郎	玩具
五四九	鈴木伊代子	食料品
五五二	小峰　金太	建具
六五五二	石川　栄一	自転車
五五三	田野倉宗次	建築
五五六	明美塗装	塗装
五五九	小野沢森松	食料品

平井局

四九	阿伎留病院	
六〇二一	東和コンクリート	
六四二九	平山　信一	建材
六四六一	原　重雄	電気器具
六四七七	大森　静子	不動産
六五〇七	大鈴　建設	土木建築

福生局

六〇二一	東和コンクリート	
六四二九	平山　信一	建材
六四六一	原　重雄	電気器具
六四七七	大森　静子	不動産
六五〇七	大鈴　建設	土木建築
西砂町	木崎　憲一	
丸町	鈴木　梅吉	
神明町	吉川二三二	
表東町	榎本　一亮	
表上町	高橋　泰蔵	
上仲町	榎本　雄吉	
旭町	吉岡　親晴	
一丁目	村山　良雄	
二丁目	根岸　治平	
三丁目	村野　孝	
四丁目	布田　仁平	
五丁目	清水　只一	
六丁目	田中芳五郎	
七丁目	小山　隆一	
八丁目	大久保正尚	
九丁目	久保田音次郎	
長岡町	原　竹一	
春日町	原　直樹	
愛宕町	小野　忠雄	
水保町	清水　正蔵	
二本木町	古谷　宗平	
駒形町	戸谷　伊助	
高根町	岩田　福一	
富士山町	森田　万三	
栗原町	吉岡　勉	

横田基地米軍司令官

山下顧問通訳退職

昭和二十五年九月以来十年九ヶ月の間横田基地米軍司令官顧問通訳として隣接町村との親交に力を尽し日米親善のかけ橋となっていた山下貫氏は六月十五日を以って退職することになったので福生町では去る五月三十日の町議会の席上瀬古町長より感謝状と記念品を贈呈した。

奥多摩町

教委大沢哲治氏

奥多摩町教育委員小川文右衛門氏が町議補欠選に立候補に際し辞任したので、新らたに元古里村長現人権擁護委員の大沢哲治氏73が教育委員となった。

西郡町村会長

原島謙益氏

西多摩郡町村会は新年度役員の改選を行い会長に原島謙益氏（奥多摩町長）副会長に井上孝平（羽村町長）、志茂忠雄（日の出村長）幹事に瀬古清蔵（福生町長）

瑞穂町内会長

安住町　井上　久作
表町　山崎　鶴蔵
仲町　中野　正司
中芝町　村山勇三郎

福生町茶業組合設立

福生町地域でお茶の小売業をしている業者は新茶の売出しを前にして福生町茶業組合を設立、味の良いお茶を安く地元の皆さんに提供することにした。

組合長　森田孝治
常務理事　新藤忠代
現事　清水金作、土屋七郎
〃　森田次郎
監事　志村秀雄

福生町で厨芥と雑芥収集

福生町では去る五日町議会で清掃条例を制定して厨芥と雑芥を別々に収集処理し町から「カ」と「ハエ」のいない住み良い町にすることになり町民の協力を得て町内の環境衛生の向上を図ることになる

厨芥の収集

御勝手から出る食べもの〻残廃物は鈴を鳴らしてリヤカで毎日巡回リヤカーが停ったらそのリヤカーに投入すること。

雑芥の収集

ごみ箱は大体一般家庭は十日に一回位に作業員が収集する。料金は一ヵ月五〇円。特に厨芥や雑芥排出量の多い職種家庭は別に料金は相談の上きめる

盛夏の需要に準備完了
青梅製氷福生永田工場
青果物保管取扱・貯氷庫設備増設
品質定評優位の透明氷生産
生産能力　冷凍屯数　四〇屯
飲料衛生氷は酷暑の盛夏でも充分需要に応じられるよう準備が完了しております何卒御用命の程を御願申ます

出荷先　福生町、青梅市、奥多摩町、五日市町、其他西多摩全区昭島市、豊岡市
青梅製氷株式会社
福生永田工場　電話五六五五、福生駅前直売所　電話六五
牛浜駅前販売所　電話八二四、福生駅東口販売所

39 パワーライン　クスリ　回春堂　TEL 福生600番

シルク号自転車特約店
井上自転車店
福生町清厳院橋際　電話三四五番
吉野自転車店
福生町熊川七五七

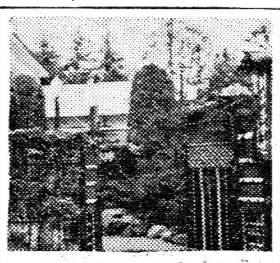

割烹　御会合に
千登世
福生町役場前　電話三五一番

安くて良い品買いよい店
UTSUKIYA うつきや
綜合食品
うつき屋
福生東口駅前通り・TEL 776

各種スダレ類・荒物雑貨・敷物
チ上田屋（チカミセ）
福生駅前　電話五一八番

公庫融資住宅手続代理
建築、設計、出願、監理
中村設計事務所
一級建築士　中村国太
福生町牛浜映画館通り　電話福生八六二番

注文服専門店
洋服はやっぱり……御報参上
尾作洋服店
福生町牛浜第三小前

芳香絶佳
多満自慢
特約店　野口屋酒店
電話福生二〇六

光　観　バス
イ　ハ　ヤ
最新の車最高のサービス

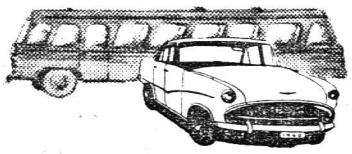

福生交通株式会社
電話福生521・777　羽村129　拝島64

格安　中古自動車有り
有限会社　ラッキー自動車整備工場
福生町加美青梅街道筋　電話三六五・四一三番

澤乃井
高水酒店
瑞穂町　電話瑞穂四一番

プロパンガスは定評ある！
カジヤコンロ店
拝島映画館前　電話拝島一六七番

建築設計其他
住宅公庫其他各種申請手続
近藤建築設計事務所
近藤栄四郎
拝島駅前日光街道通り　電話拝島二六九番呼

立川スプリングKK
理学電気株式会社　指定店
拝島
男子専科の店
シマダ
電話　拝島　45番