福生新聞
発行所
福生町志茂映画館前
福生新聞社
電話福生422・574
発行人　川上作司

原島の三選、石塚は雪辱で！
激戦を展開する瑞穂町長選

瑞穂町長原島平氏の任期は来る六月二十二日を以って満了することになっているが、その時期はちょうど農繁期となるので町民からその農繁期を避けて欲しいという要望もあったので、原島町長は選挙期日の繰り上げをはかるため去る三日辞任、選挙管理委員会は翌四日委員会を開き町長戦は来る九日告示、十六日投票即日開票することに決定した。

原島治平氏は町長三選を狙って出馬を決意すれば、前回僅か五十二票の差で惜敗した石塚幸右衛門氏は前回の雪辱戦として立候補を決意しているので、今次の町長戦は前回に増しての激戦が既に予想されている。

激戦が展開されればされるほどその際には選挙違反が犯される心配も起きるが、違反行為は絶対に慎み公明正大、明るい選挙戦を行うよう町民に強く要望されている。

さて今次町長戦に町長三選を狙って出馬を決意した原島治平氏と、今度こそ必ず勝ち雪辱を期している石塚幸右衛門氏、それぞれの町政に対する抱負を聞いてみた。

原島　治平氏

私のやりたいこと

旧元狭山村の全面合併之は私の在任中に住民の九割もの合併希望にもかかわらず又法律にも制定されておったにも拘らず分割合併をされ残県した住民は非常に悲惨な生活をしている之を武蔵町境玉県の同情ある放棄を願い之が全面合併を実現したい。

有線放送電話を全町に施設したい

既に新町建設計画中に決定され申込を収集中であるが予定以上の申込あるものと思う。之が実現のあかつきは実に便利となり広報活動が活発となり町民各位の福利は増進されるものと確信します。

町営上水道の実現　既に浄水場の敷地は借契約し水源さく井配水池の位置も決定計画並に起債申請等は水道協会へ委託してあり運備は整っておりいよいよ来年度より三ヶ年位の予定工事施工になる見込である。来年度に於て一部の地区へは配水出来るものと思っている。

都市計画の実施　当町は既に福生地区都市計画地区の指定を原け計画立案中であったが都市計画審議委員会の決定により都に案の提出中である五月乃至六月中には認可あるものと思う認可あればただちにより実施に移され整然とした町造りが出来るものと思っている。

其の他　1、教育予算を出来得る限り計上し充実を図る既に第三小学校の給食場中学校の配水滑等の工事は実施に決定している
2、都市計画と併行して道路整備する。
3、工場誘置を強力に進め失業者をなくし町の財源確保を図る。
4、国民健康保険を全町に実施に伴い之が充実を図る。

原島氏談　前回町長戦の結果町民各位大多数の御支持により不肖私が町長に再選されました。就任と同時に先ず基地拡張問題に関しぶつかりました、この問題に対しては砂川町の如き泥沼戦術を取らず円満に解決したため井戸、中学校の敷地の返還等他に類例のない国の力の入れ方でありました、次に元狭山の境界合併、新町建設計画をもって道路をつくり研修所、駐車場、体育館の建設、又近くは新庁舎の建設を完工して任期満了となりました、併し瑞穂町の新町建設には未だ残されている幾多懸案を控え、其の完遂のため有志多数のお奨めにより三度出馬の決意を固めた次第であります。

なお原島治平氏の選挙事務長には元助役で元狭山村長だった塚原為吉氏が当る模様である。

石塚幸右衛門氏

町政に関する三大目標

一、豊かで平和な町の建設
一、すみよい町まで明朗で明るい町の建設
一、心も姿も美しく清潔な町の建設

右の目標を完遂する為の諸策

新町建設事業の推進

○上水道の敷設、道路及排水下水路の整備、有線放送電話の施設等を積極に推進する。
○又当町に大きくプラスすると信ずる会社、工場等の誘致に対外折衝に全力を傾けて之の早期実現をはかる。

農業振興及商工業の振興対策
○国及都の振興対策に順応して当町独自の振興策を立て之が実現を期する。

公共団体対策　○婦人会、青年団等当町内各公共団体に対し各本来の使命遂行を容易ならしめる為の諸方策。

教育、文化振興対策
○義務教育諸施設の拡充。
○社会教育を活発に推進し青少年の不良化防止に徹底的に努力する。
○都立高校瑞穂分校の全日制独立高校実現の推進に最善の努力を傾到する。
○文化施設、観光施設を充実しこれの活用を促進する。

民生対策　○遺家族、身体障害者、要保護者、未亡人会などに対する適切な助成策。

勤労者対策　○離職者対策を推進し更に活発化する。
○勤労者は諸団体に対する深厚な配慮。

元狭山地区完全合併問題○元狭山地区の完全合併を一日も早く実現する為に現在障害となっている諸事情を綿密に検討した上、之の解消に献身の努力を傾注する。

以上の諸抱負を必ず「実行」し町民各位の御期待に応え得る確信をもっている。

石塚氏談　前回の町長選挙には多数町民各位の御同情ある御支援を頂きましたにかゝわらず、僅少の差で落選いたしましたことは私の不徳の致すところとひそかに恐縮に存じ其の後ひたすら反省自重聊か謹慎の間を過して参りましたが此度町内多数有志方々の熱情溢るゝお奨めにより再び立候補することを決意致しました。

素より浅学非才の私ながら町を愛し町民各位と共に郷土瑞穂町の向上発展を希う熱意はどなたにも比較いたしましても断じて劣らない強い信念と決意のもとに前述私の抱負の一端を申し述べた次第です。

武州鉄道の認可近し

武州鉄道と共願していた西武鉄道の鉄父線がさきに認可になったので武州鉄道の方は認可されないのではないかと沿線五市町村民の間にも危惧の念をいだくものも出て来た。

併し兵騒の相手である西武が認可されたので反対する有力な相手がこんどは武鉄側の認可に協力する側に廻ったので、かえってやりよくなった……と武鉄側は挙ろ明るい希望を持っているし、さる四月十二、十四日の衆院決算委員会で荒船清十郎委員長が武州鉄道問題について質問したのに対し木暮運輸大臣も「近く運輸審議会から答申があると思うが、私は免許すべきであるという」と答弁したことからにわかに見通しが明るくなったので武鉄側は五人の発起人総代中死去した平沼邦彦氏、脳溢血で倒れた石坂康三氏、一身上の問題で辞任した瑞玉銀行頭取平沼弥太郎氏等三名の後任として新らたに財界側から現職にある有力者の顔振れも既に決定し近く発表の段階にある等総代の強化を図り武州鉄道実現への備えに万全を期している一方十三万人近くの促進署名をした沿線五市町村側も総ゆる機会をとらえては其の促進に努力しているし、去る五月四日には青梅、羽村、福生の一市二町の区域が近く衛生都市として指定されるので、其の予定区域視察のため中村建設大臣並に首都圏整備事務局幹部一行が福生町役場に来訪した際、榎戸青梅市長は予定区域説明の中に織り込んで武州鉄道の早期実現方についての側面的助力方を懇く大臣に要望する等武鉄、沿線市町村側一体となって早期実現化に活発な動きをみせている……というのが現在の動きである。

羽村町議会
正副議長は再選

羽村町議会の正副議長常任委員改選の議会は去る四月二十五日開かれ正副議長は再選、常任委員は左の通り改選された。

議長　島田泰一
副議長　森田修策
総務委員会
委員長　小作達郎
副　中根善八
委員　島田泰一、森田修策、旧井貞三、羽村鯉太郎
産業建設委員会
委員長　加藤伸一郎
副　並木俊之助
委員　中野源之助、森田幸治、渡辺時三
厚生委員会
委員長　下田静雄
副　田村喜市
委員　下田直太郎、小山茂作、石川鶴松

檜原村議会
議長　峯岸　登氏

檜原村議会の正副議長常任委員の改選は議長に峯岸登氏、副議長に小林重太郎氏が選任され常任委員は左の通り決定した。

総務委員長に大谷竜之助氏、産業建設委員長小泉秀義氏、厚生委員長に出本泰氏。

檜原木材組合
組合長に小林重太郎氏

檜原村木材協同組合では去る四月二十日組合事務所に総会を開き役員を改選組合長吉野与作氏は辞任新組合長には副組合長で村会議員の小林重太郎氏が昇格した。

組合長　小林重太郎
副組合長　蜂岸喜一
会計　清水知一
理事　小林静雄
理事　吉本イシ子

大久野農協で
第一回卵まつり

大久野農協では養鶏振興と鶏卵の品質並に商品性の向上改善を目的として来る五月十三、十四日の二日間大久野公民館で卵まつりを開催する。

出品卵の優秀なものには審査の結果優秀賞、優良賞、技能賞が授与される。

羽村中　四教室増築

羽村中学校四教室の増築工事は六百五〇万円で青梅市清水建設が請負六月十一日起工、八月二十日完成の予定、増築される校舎は二階建一七八坪四教室である。

村山町議会
議長　渡辺一雄氏再選

村山町議会正副議長常任委員改選の町議会は去る五月七日開かれ議長渡辺一雄氏は再選、副議長に荒畑微造氏が選任された。尚常任委員は左の通り決定した。

総務委員長福島愛太郎、副下田源晃、委員加園治助、荒田重之。

建設産業委員長比留間堅司、副榎本清輔、委員加藤登三郎、進藤福松

厚生委員会青柳勝三郎、副原田義雄、委員荒畑微造、山田定七

監査委員　荒田　重之

東京新聞　都下版記事に
秋川筋の町村議長怒る

「東京新聞一都下版五月七日朝刊のトップ記事として取りあげられた「もめる秋川渓谷への新路線実弾まき泥じあい」と四段見出しで立川バスと京王帝都の観光バス路線の買収合戦に秋川筋の町村議員という……。

に実弾が飛んだような記事が掲載されたのに対し…あの記事は事実無根、名誉毀損だ…と大いに憤慨して東京新聞を相手取り何等かの措置をとろうと十一日会合する……

瑞穂　石川島工場敷地買収に
格差をつけたと地主憤慨

瑞穂町石川島重工の工場敷地の買収は一万二千坪の内既に五千坪が坪二千三百円で買収され七千坪が残っているが、五千坪の買収に当って最後まで頑張った五、六名の地主に対しては町で百余万円を支出して解決を図ったが、先にここら良く町に協力した十五、六名の地主との間に格差が出来これでは正直者は馬鹿を見た……と町当局のとった買収措置に一部地主は憤慨している。

西郡茶業振興会
製茶賃金決める

西郡茶業振興会は去る二日午後一時から瑞穂町青年研修所で総会を開き本年度の手もみ製茶賃金（加工賃、青葉一ぎ）七十五円②機械製茶賃金四十五円③つみ賃十五円ハサミ賃五円④日当最低七百円にすることをきめた。なお引き続き役員改選を行ない、会長に森田孝治氏を再選、副会長に中村誠一郎（瑞穂）石井常助（五日市）中野源一（羽村）下田治作（青梅）其他役員二〇名を決めた。

瑞穂町工業会総会

瑞穂町工業会総会は去る四月十一日瑞穂町青年研修所で開催、出席者約四十名、来賓として原島町長小林商協理事長、役場産業課長、青梅労働基準監督署長等あり三十五年度決算並び新年度予算案を可決、役員改選の結果、会長副会長その他いづれも再選された。

会長　吉岡房太郎
副会長　村野茂十郎
〃　古川武司

初夏の装い
婦人子供ブラウスと紳士オープンシャツ豊富に取揃えました
タケシマヤ
TEL 259

鏡と額縁
記念品に最適
おくりもの
三井の漆器
福生駅前電話四四八番

営業品目
天幕・日除・シート雨着・各種自動車ホロ・室内装飾其他縫装加工一般
作本テント商会
拝島駅前日光街道通り　電話拝島58番

あなたの明日の
希望と幸せを招く
武陽信用金庫

印刷工急募
活版機械工三名、オフセット工五名、自動二色オフセット工三名、
営業部員（小型自動車免許所有者）五名、各見習若干名
○社会保険あり、交通費支給、賞与年二回、その他諸手当あり
希望者は履歴書持参　昼日午前十時まで来社下さい。
新興堂美術印刷社
社長　小室嘉克
昭島市大神町（青梅線昭島駅前）電話昭和四〇・一四六・四四五

責任ある製品で　責任施行する
万年塀とブロック塀
浅見粘土の萬年塀
場瓦塀行
工ト可
メンク施
表示許
プレロ工事
規格セッ
一トピ売
業スレ塀販
本型年造
日厚万製
Ⓐ浅見粘土株式会社
東京都北多摩郡砂川町86　電話砂川28番

今評判の商用車
コロナライン
5人乗・300kg積
現金正価　618,000円
トヨペット
ピックアップ
2人乗・500kg積
現金正価　499,000円
お買求めやすい長期分割払いを行って居ります。
営業部員募集中
午前中来社・委細面談
東京トヨタ自動車代理店
丸交自動車株式会社
西多摩郡福生町　電話福生740

新年度の町政について

村山町長 諸江吉夫

昭和三十五年度に於て数ある事業のうちでプリンス自動車工業株式会社の工場誘致に成功した事が最大の事業であったと思います。この問題については今更申上げる迄もなく工場用地を提供された方々は勿論のこと町議会議員を始め町民の方々が夫々の分野に於て真剣に将来の町作りについて全面的に御協力を頂いた賜と信じます。村山町は、このプリンス自動車工業株式会社の工場設置によりまして発展の基盤が芽生え、ようやく自治行政に明るさを感じます。

而し乍ら、町民待望の武州鉄道敷設免許の事業は未だ解決せず沿線住民一丸となって免許促進運動を継続していますので遠からず免許が下付されるものと信じますがこの鉄道の開通の暁には改修後の残堀川の排水路とともに当町発展の二大支柱となるものと確信し免許の一日も早かんことを祈念するものであります。

尚村山小学校の第一、第二分校を独立して教育施設を充実すること し尿処理場を建設、市街地開発区域の指定を受け産業、工業都市の建設を念願しております。

扨て、昭和三十六年度における主要案件を考えますと、三十五年度において未解決となっている。し尿処理場協同設置の問題及び武州鉄道敷設免許の暁には、用地買収問題、プリンス自動車工業株式会社工場建設に伴う諸問題等、三十六年度も多難な年となることが予想されますので町民の一層の御支援と御協力を期待いたします。

昭和三十六年度予算に於てこれらの案件を処理するための諸経費を充分に計上し、事業の完遂を計るべきでありますが、工場誘致に成功したとは申しましても整地に着手したばかりの現在では本年度余り税収も期待出来ず、当初予算は経常費の予算化程度に止め、税収、起債、補助額の見透しのつき次第追加予算で処理したい考えであります。

昭和三十六年度の予算総額は御案内の通り、約五千四百万円で昨年に比較しますと、約一千百万円の増加であります。

板垣翁銅像建立(青梅市)釜の淵に

明治の元勲にして自ら台閣を去り早くも、自由民権を提唱、あげてその生涯を民主政治の確立に捧げ、今なお日本憲政の父と仰がれる板垣退助翁の偉大なる人格を慕ひ、翁がかってこの多摩川の巌頭に立って「自由」を叫ばれた青梅市釜の淵に銅像を建立、其の除幕式がさる五月三日憲法記念日に銅像建設委員長の岩浪光一郎翁外西多摩郡の自民党員によって盛大に挙行された。

銅象は高さ二・一二米、台は岡山産のマンナル石で高さ二・七二米の一・二米角。記念碑建設現場は板垣翁が岩頭に立って「われに自由を与えよ」と自由民権を絶叫したところと伝えられている。碑文の「板垣死すとも自由は死せず」は大野伴睦氏が揮ごうしたもの。

【写真は建立された板垣退助翁の銅像】

羽村中に自動車寄贈

大都不動産 中根吾一氏

大都不動産株式会社々長中根吾一氏は羽村中学校に自動車操作訓練用としてシボレー中古車一台を寄贈、更に教材用として中根正雄氏はルノー中古車一台が寄贈された。

(寄贈されたシボレー車)

田村建設施工

永田橋の渡り初め式

永田―草花に通ずる永田橋及玉川上水に架けられた新橋の落成渡り初め式は東京都建設局長其の他多数によって去る四月二十五日盛大に挙行された。

(写真は渡り初め式)

福生町婦人会役員

福生町婦人会新役員は総会で左の通り決定した。

会長 町田きく
副会長 村尾信子、松永静子、志村立
書記 今野つよ
会計 田村好子
会計監査 石川幸子、中村初乃
第一ブロック長 高橋ユキ
第二 〃 長谷川寿子
第三 〃 小倉千恵子、下田いづ
第四 〃 笹本利子

支部長 本町一 伊予田美弥子、本町二 田村トミ子、本町三 長谷部セイ子、本町四 沖倉春枝 本町五 並木たか子、本町六 並木セン、本町七宮川ヤマ本町八 竹島子女、加美一、加美二 平原サト、永田 持田ツネ、長沢一、長沢二 田村サダ、志茂一 森田シゲ、志茂二 岡野はな、原ケ谷戸 加藤正子、福牛一 佐藤まつ 福牛二 杉本喜代、熊牛 小林エン、鍋一 脇坂まさ、鍋二 大久保ナカ、武蔵野 山本純子、内出 石川キヨ、南 石川コマ子

羽村婦人会新役員

羽村町婦人会は総会を開き左の通り新役員を決定した。

会長 森田チヨ
副会長 並木りょう
志村和子

支部長
川崎東 中根千代子
〃西 中野みや子
五ノ神 渡辺澄江
東一 指田ます
〃二 加藤ミエ
東本町 石川タケ
奈賀一 小林照代
田ノ上 小林セキ
旭ヶ丘 大徳春子
間坂 羽村静江
空地 旧井しげ
美原 田村しょう
小作一 中野覚江
〃二 志村和子

火の見櫓を寄贈

瑞穂建設株式会社

瑞穂町箱根ヶ崎日光街道交叉点近くにあった木製火の見櫓が朽ちたので瑞穂建設株式会社では建設費約十万円で杉山稲荷境内に鉄骨の火の見櫓を建設小山フク、小山幸三の名儀で寄贈することになり、其の寄贈式が五月五日行われた。

(写真は寄贈された鉄骨の火の見櫓)

東秋留農協 総会終る

東秋留農協では去る五月一日午後一時より二宮商工会館で第十三回総会を開き組合員多数の出席をみて盛大に終了。昭和三十五年度の東秋留農協の躍進ぶりはまことにめざましいものがあり、優良農協として各種の表彰を六回受け、貯金も一億八千万円と昨年より六千万円増加し新事務所の建設と相まって本年の飛躍は又一段と期待され、農協中心に生きる組合員もなごやかに余興の映画を観賞して散会した。

奥多摩バス御岳サービスステーション 御岳つり場開場

奥多摩バスでは御岳サービスステーション際にニジ鱒のつり堀場を開場、毎日の大漁に人気を集めている。持ち帰りの出来ない分に対しては百グラム五〇円で買上げているので、ゆっくり腰をおろして大公望をきめ込んでいるお客も沢山あるという。入場料大人五〇円、子供二〇円、竿代、エサ代は無料。

【写真は御岳のつり堀り場】

昭島 福厳寺本堂落慶

西川建設株式会社施工

終戦の年四月直撃弾を本堂に受けて吹飛んでしまった昭島市中神智勝山福厳寺の本堂は約一千万円の工費で西川建設株式会社が請負施工中のところこの程完工来る五月十四日その落慶式が盛大に挙行される。

(写真は完工した本堂)

ママのすすめるタマジマン
パパのお酒はタマジマン
福生 石川醸

(屋上子供遊園地)
初夏の装いは 二階売場へ
★定休日毎週月曜日★
良い品をどこよりも安く売る洋装のデパート
営業時間 開店九時 閉店十七時
福生町 コヤマ TEL 27番

東京都新予算について

都議会議員 都建設委員長 田村幾太郎

数年来、東京都の人口増加は急激なものでありまして都市計画の見地から人口分散が要請され、ことに三十六年度の予算都議会においては、三多摩及び島しょ振興開発対策が重点施策として取り上げられた事をみても如何に、重大問題であるかうかがわれるのであります。勿論これは三多摩の農林、漁業の経営近代化でありますが、同時に衛星都市の整備、宅地造成等をも行なうものであります。そして、そのあらわれとして三多摩開発のための東京都新都市建設公社の設立が始まろうとしておりまして、準備委員として、地元の町長があげられているわけでありますこの計画の実施前に、賢明なる地元の皆様方と共に数年前から青梅線の複線化、五日市線の電化を、関係各庁に陳情して参ったのでありますが、お陰様にてこの問題が完成あるいは完成しようとしております事は、衛星都市として変ぼうする且また、観光奥多摩として成長して行くために、誠に喜びに堪えない所であり、最近鉄道の斜陽化といわれますが、物資の輸送、集団輸送、即ち観光客というものを考えますれば、一大飛躍であり、産業、観光両面より大いに寄与する事があるものと考えるものであります。そして奥多摩湖を中心とした迂回観光、産業道路と相俟って、前途の明るいものを期待出来るものであります。

三十六年度の都政は三年後のオリンピックの開催をひかえ、政府の国民所得倍増計画と、その構想は国民生活向上を目ざすものであり首都東京も産業文化、国際的にもその重要さを加えて来たのであります。しかし七年間約三十万にも及ぶ人口の増加、加うるに産業の過度の集中は交通難、住宅難の緩和それに伴う文教対策、福祉の充実環境対策を重点的に教えねばならないのであります。又経済の安定と発展は大企業経営の強化に対応し産業構成上九十七%を占める中小企業の育成について私共は強く要求したのであります。

特に三多摩開発公社の問題、ついては従来の様な無計画的なものでなく、秩序と調和を考えた。衛星都市の開発、市町村造りの援助と三多摩農村漁業の近代化を織り込む様にいたしたわけであります。

従いまして予算の復活要求についでは政調会に於て連日協議をいたし目的を十分に達成出来たわけであります。

次に三十六年度予算の概要でありますが三十五年度当初予算より八二五億円の増加となって居ります。

予算総額

三、三九四億九千万円

一般会計 二、三三〇億円
特別会計 三七一億円
公営企業 六九三億円
総務局 一、三六九、五〇〇万円
区市町村の振興に要する経費 五七〇万円
育英資金貸付 四、二〇〇万円
市町村消防訓練 一二〇万円
渉外関係(駐留軍関係を含む) 五、八五〇万円
地方事務所及提所の整備 五、八三〇万円
私学の振興 九五、〇〇〇万円
区市町村関係各種振興 二八、〇〇〇万円
(新市町村建設促進 消防防会補助)
青少年対策 二、〇〇〇万円
市町村土木補助 七、〇〇〇万円
民生局 一、六六二、一〇〇万円
母子福祉事業の充実 一、五五七万円
更生資金の貸付 二、八一三万円
老人福祉人業の充実 一、三一〇万円
婦人福祉事業の充実 三八六万円
市町村及国民健康保険組合に対する事務費、療養給付費等の補助 一一、七四四万円
国民健康保険団体連合会に対する貸付補助 四、〇五二万円
養育院 六三、四〇〇万円
衛生局 六五一、六〇〇万円
労働局 六五七、五〇〇万円
失対事業 四一四、二五〇万円 延六六〇万人
簡易失対事業 一〇三、六七六万円 延一二六万人
特別失対事業 一九、三六八万円
住宅局 一、五三〇、七〇〇万円
市町村公営住宅建設事業の指導監督の補助 六、三一一万円
公営住宅の建設 七八六、八五七万円
改良住宅の建設 一三八、一三六万円
民生住宅の建設 一五六、八四八万円
母子住宅の建設 三〇、九二四万円
民間住宅建設資金の貸付 一〇五、六六三万円
経済局 九四三、二〇〇万円
農芸蚕糸対策 二、二二一万円
畜産対策 四、九二五万円
水産対策 八、一〇七万円
林産対策 二三、一二七万円
林道開設 一二、〇六九万円
治山事業 五、三〇二万円
商工業の振興 一五、五九一万円
金融事業 四八八、八三三万円
建設局 四、三六四、一〇〇万円
道路橋梁 二〇四、五六六万円
河川 二五、〇六二万円
路面補修 一九七、一八六万円
側溝改修 一七、九〇〇万円
道路改修 三四、〇三〇万円
舗装新設 五二、一六三万円
橋梁補修 一五、〇〇〇万円
橋梁整備 二六、〇四八万円
河川維持 六、四〇三万円
河川防災 七五、九二〇万円
中小河川改良 一二、三〇〇万円
砂防 一〇、一〇一万円
市町村土木補助 八、五〇〇万円
自然公園施設 四、八〇〇万円
清掃局 八三七、六〇〇万円
市町村ふん尿処理施設建設事業費の補助 五、〇〇〇万円
オリンピック準備局 一二四、八〇〇万円
地方労働委員会事務局 四、二〇〇万円
出納長室 四四、三〇〇万円
議会局 四五、六〇〇万円
都立大学事務局 八五、九〇〇万円
人事委員会事務局 六、四〇〇万円
監査事務局 六、五〇〇万円
教育庁 四七五、六〇〇万円
小学校 一、四七六、八四〇万円
中学校 八三九、六三六万円
高等学校 五六八、五一三万円
体育振興 一、六九二万円
青少年教育振興 三、二〇四万円
警視庁 一、九二九、五〇〇万円
消防庁 六五四、〇〇〇万円

以上になって居りますの御報告申上げます。

新鮮で安い 鮮魚・乾物
二見商店 福生駅前通り 電一三八

パワーライン 39 クスリ 回春堂 TEL 福生 600番

品の良い! 登録商標 ミツウロコ 煉炭・豆炭 プロパンガス
有限会社 松本商店 電(五日市)10

カメラ・8m/m 写真用品
現像 焼付 引伸 修理
米泉写真商会
福生駅前 TEL 245・414

御会合に・御商談に…
ふぐのひれ酒で
御料理 あたみ
福生駅前 電235

10ヶ月～15ヶ月払いで御利用下さい
現金御買求めの方には特に御相談申上げます
各一流メーカー製品特約店
齊藤電化商會
拝島駅前通りバス停際 電話拝島311

皆様の健康相談所 クスリと化粧品
万世堂薬局
拝島駅前 電話拝島326

家庭金物一式
ミナミ金物店
福生駅前・TEL449

キッコーハヤ醤油
早川醤油株式会社

いつも皆様のチャームを研究しております
ナナ美容室
福生町志茂
電話 福生817

カワイのオルガン ピアノ
特約販売店 かたばみ楽器
オルガン・ピアノ教授 かたばみ音楽教室
福生駅前武陽信用金庫隣

志村商店
電話 福生三八番

アサヒ生ビール
喫茶と御食事
出前迅速
レストラン RESTAURANT "FUJIYA"
ふじや
TEL.(FUSSA)135・379

電々公社指定店 土木建築請負
田中工務店
昭島市中神駅前北口 電話昭和459

土木建築請負 不動産売買
大都不動産株式会社
代表取締役 中根吾一
羽村町一四一
電話羽村二四八番

東京都知事登録(1)一三三四号
土地売買業
三共土地
代表 斎藤進
瑞穂町箱根ヶ崎 八高線踏切際
電話 瑞穂 一〇四番

土地・家屋売買業
武蔵野不動産
瑞穂町箱根ヶ崎 電話瑞穂三三番乙

土地売買斡旋
西郊不動産
代表者 関田優治
村山町三ツ木 電話村山二〇番呼

御会合に 御会談に 御利用下さい

御料理 すみれ
箱根ヶ崎駅前電話 瑞穂166

喜正 キショウ
東京都 野崎酒造吟醸 五日市町

ヒフ病薬なら
○頑固なヒフ病ならぜひ本人が御来店下さい
○養生法・手当法等を詳しく御相談下さい
旧太陽堂改め
町田薬局
福生町銀座通 電話福生608番

ダイハツ ハイゼット
ミゼットの技術が新しくつくりだした軽四輪ダイハツ・ハイゼットは軽快な乗用車感覚にあふれた新型車です

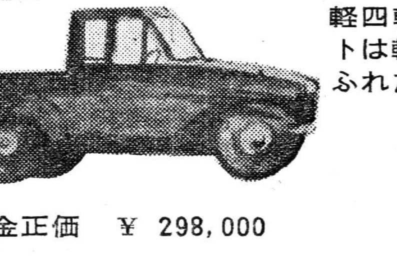

現金正価 ¥ 298,000
MP4型 ¥ 228,000
特約販売店
株式会社 交運社モータース 電話 福生 740

福生
男子専科の店
シマダ
電話福生116番

営業案内
○店舗住宅アパート工場倉庫等の建築設計施工
○基礎工事左官工事タイル工事等の請負施工
○其の他一般土木建築等に関する種々の御相談に応じます
ブルトーザー(D―50―8型)
賃貸及工事請負
多少に拘らず御用命に応じます!!

東京都知事録(へ)第21298号
土木建築請負業
東京都西多摩郡福生町志茂
福生建設工業株式会社
代表取締役 小川惣吉
電話 福生577・352番

みんなのヤクルトそろって健康 毎日配達

生菌 ヤクルト
福生販売所
福生銀座町通 電話生722番

建築杖パネル
建築業・木材業・足場丸太
沖倉製材所
工場 五日市町伊奈
電話五日市二三六

パネル

建築材加工・パネル
製造販売・建築設計
施行請負
松永工務店
日の出村平井
電話平井76
御一報次第参上致します

福生町議会正副議長改選

議長 石川信義、副 渡井明氏

福生町議会正副議長並に常任委員改選の臨時町議会は去る四月二十二日午後一時より開議、先づ日程第一議案第四〇号多摩台水源改造工事を荏原商事株式会社と契約金額二九〇万円で契約締結の件、福生中学校特別教室生徒用机椅子二〇〇組其他を一〇四万円で備品購入を末次木工所と購入契約締結の件。

議案第四一号　福生第四小学校プール長さ二十五米、巾十一米五〇、六コース建設工事を二七五万五千円で秋多町株式会社鈴木組と締結する件。

議案第四二号　福生結核病院組合を五月三十一日限り解散する件と同病院財産のすべてを東京都国民健康保険団体連合会に無償移譲処分する件。

議案第四四号　町道路線の廃止の件。

議案第四五号　福生第一小学校PTA会長より

一、小鳥飼育会　一揃鉄骨、金網張経費四万円。

二、給食用銘々皿八五〇枚七万六千五百円。

一、教室用カーテン二十教室及管理室（二）二万二千三百円。

給食用汽入れ鍋十七個五千九百五十円。

以上十四万四千七百五十円相当の寄贈申出があったので受領することに決定。

以上を以って提出議案全部を議了次に正副議長、常任委員、特別委員会の委員等を左の通り選出した。

議長 石川信義

四十二才、五日市町山田出身、株式会社石川組専務取締役社長、町議二期政治力のある町議会切っての実力者。

副議長 渡井明

三十八才、静岡県伊身、町議二期パシフィックモータース株式会社長石川議長と共に好一対の実力者。

総務委員会
委員長 高橋千春
副 高水惣八
委員 笹本誠夫、平井賢治、大久保一郎、米泉薫、田村祐一

建設委員会
委員長 斎藤真一
副 岸茂
委員 山下久吉、山下幸三、清水与市、細淵晋一、高橋彦市

厚生委員会
委員長 磯村武夫
副 斎藤博
委員 村野弘、渡辺繁二郎、吉田清、中西虎蔵、西村光人。

特別委員会
議会運営委員会　委員長村野弘、副委員長細淵晋一、委員斎藤真一、岸茂、高水惣八、磯村武夫。
商工業者対策特別委員会　委員長渡辺繁二郎、副委員長吉田清、委員笹本益夫、清水与市、米泉薫、中西虎蔵
委員長山下久吉、副細淵晋一、委員山下幸三、中西虎蔵、西村光人、高橋彦市。
離職対策特別委員会　委員長吉田清、副斎藤博、委員高橋千春、大久保一郎、磯村武夫、田村祐一。

新年度予算編成に就いて

日の出村長 志茂忠雄

昭和三十六年度日の出村歳入歳出予算総額は四四、六〇二、六九六円で昭和三十五年度に比較し九七二、一六三円の減額であります。本年度は前年度当初予算に計上した肝要分校の改築工事費及び村営住宅建築費等投資的経費の計上はありませんが有線放送施設工事費が年間を通じての一大事業となる見込みであります。これには本予算案におきましても取敢ず補助金二百万円、一般財源百万円、計三百万円をもって事業費に計上してあります。

本年度税収におきましては二九、一七九、四四〇円で昭和三十五年度（二月末日現在）税収入三一、八五三、七二〇円の九一%を見込んであります。地方交付税におきましても合併特例が切れまして一本算定になりましたので減額になっております。今後の追加財源は有線放送への事業費投入の止むをきものと思われますので各款においては物件費の極力節減を図り健全財政を堅持していくものであります。

議会費　議員報酬におきまして他町村との均衡を失しない程度の増額分を計上してあります。職員給におきましても昨年十月一般職の職員の給料条例の改正に伴い増額計上してあります物件費需要費におきまして、相当額の節減を図り、計上されております

役場費　本年度は職員給の増額二、三七九、〇三〇円計上し需要費においては、議会費同様相当額減額されております。

消防費　消防費においては報償費に分団役員十名増そのほか、出動手当等において六三、八〇〇円の増であります。各区夜警委託料一一、〇〇〇円貯水池修繕一五、〇〇〇円備品費においても前年度より増額計上してあります。その他物件費等におきましては極力節減してあります。

土木費　職員給の増四〇、五七〇円道路及び橋梁維持修繕費におきまして、村内小規模工事費四〇〇、〇〇〇円計上、道路新設におきましては歳入において前述申し上げた玉の内新井地内両道路工事費を合計一、四〇〇、〇〇〇円計上し、その他土地改良事業においては中野、欠下、肝要農道工事ならびに村道補装工事費等を計上してあります。

教育費　本年度は人件費の増のほか物件費を節減したので相当前年度より減額されております大久野小学校費においては給食・栄養士を平井小と半額分担計上してあります（給料）肝要分校の事業費三、〇〇〇、〇〇〇円土地借上料一〇八、四五四円の減額その他物件費においては希望予算額より相当程度削減計上いたしました。小井小学校費においては給食栄養士の給料負担に伴う人件費の増が計上されております。

大久野中学校費においては土地借上料を一八四、二六〇円の財産費への組替えによる減があります。平井中学校費においては当初補助金額のみを計上してあります。

社会教育費においては青年団育成補助を大巾に削減いたしました本館、分館の各種修理を前年度に準じ計上いたしてあります。なお、教育費に今まで計上してありました恩給共済組合負担金は諸支出金が組替計上いたしました。

産業経済費　本款においては委員報酬年報に改正一〇一、六〇〇円の増職員費においては定数一人減員による人権費減一二八、三四二円であります。尚本年八月は農業委員会委員の改選期であり多少諸要費において増額見込まれております。林業費においては前年度財産管理に計上されていた村有林下州人夫賃をこの項に新規計上した一七一、八〇〇円の増額であります。

有線放送建設　本款で前年度より大きい支出は前述した有線放送施設費として三、〇〇〇、〇〇〇円計上してありますこれは財源の見通しがつき次第追加予算を計上するものであります。

なお負担金の恩給共済組合費には今迄教育費に計上されていたものを本項に組替え増額されているが新規にし尿処理組合分担金二〇〇、〇〇〇円が計上されております。

14、予備予備費として二〇一、一三三円計上いたしました。

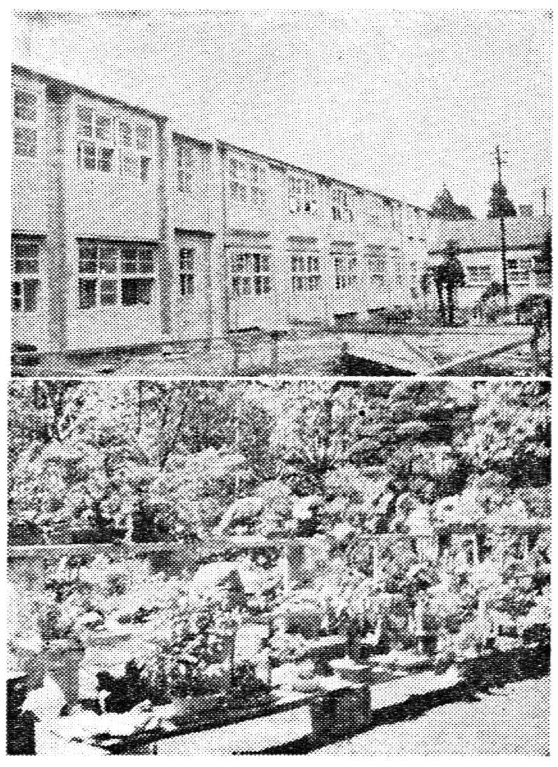

【写真は増築された同病院】

珪肺専門 西多摩病院 増築と防音工事完工

羽村町川崎（箱根街道筋）にある医療法人博生会の経営する珪肺専門の療養病院である西多摩病院では病棟の増築と調達庁の補助を受け、防音工事を福生建設に施工させていたが、この程完工したので調達庁、労働省関係者、地元有力者等多数参列して盛大な落成式を挙行した。

増築された病棟は木造二階建一部鉄筋コンクリート補強コンクリートブロック造り病室三二、管理室六、診療関係室、、機械室一、計四七室である。

院長平田博士談　医療機関としては木造建造物中は日本一の大規模な防音工事は同病院が本邦で唯一つである、換言すれば世界に唯一つということでもある、当日参列した初等教育における聴覚教育の権威者都教育庁松村指導主事は、その専門的見地から詳細に防音工事を観察されてその効果を高く評価された、私共はこの完備した病院を足場にこう病「喘肺症」に科学のメスを加えたい。

アマチュア奇術の集い

五月廿一日 福生武陽金庫ホール

毎年一回立川、青梅と各市町で大会を開催している多摩奇術愛好の会では今年は来る五月二十一日第三日曜日午後一時より福生駅前武陽信用金庫三階ホールでふしぎでおもしろいアマチュア奇術の集会を開催する。

多摩自然石 趣味の会総会

多摩自然石趣味の会はこの程総会を開き新年度の役員を左の通り決定した。

尚三五年度の自然石の展示会は四月に福生、九月に秋多二宮、十月は福生町の文化祭に参加した。三十六年度は既に昭島市拝島の大師様で、来る七月の福生の七夕祭に参加の予定となっており、同好の士も逐次増加されている。

顧問　萩原平八、秋山誠一、村野昇、田村政一
会長　児島信一
副会長　岡部長、石川秀雄、関宗吉
会計　斎藤朝吉、田村昌平
書記　野島茂雄、清水重義
理事　小山貞夫、星野憲

児島会長談　自然石の蒐集は山野、渓谷を渡り探ねレクリエーションを兼ねた健康的な趣味として最近非常に同好の士が多くなって来たことは嬉しいと思って居ります。

（写真は児島会長宅の自然石）

安くて良い品 買いよい店
UTSUKIYA うつきや
FOODS
うつき屋
綜合食品
福生東口駅前通り・TEL 776

物最中・吉物せん餅
ほか多
福生直売所
福生駅前・電話679

立川スプリングKK 理学電気株式会社 指定店
拝島
男子専科の店
舞 シマダ
電話 拝島 45番

プロパンガスは定評ある！
カジヤコンロ店
拝島映画館前　電話拝島一六七番

調味料・食料品・青果物

カネツ食料品店
福生町牛浜駅際　電話814

注文服専門店
洋服はやっぱり……御報参上
尾作洋服店
福生町牛浜第三小前

各種カバン類・荒物雑貨・敷物
チ上田カ屋ミセ
福生駅前　電話五一八番

高水酒店
澤乃井
瑞穂町　電話瑞穂　四一番

芳香絶佳
多満自慢
特約店 野口屋酒店
電話福生 二〇六

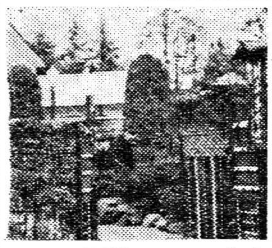
割烹
御会合に
千登世
福生町役場前　電話三五一番

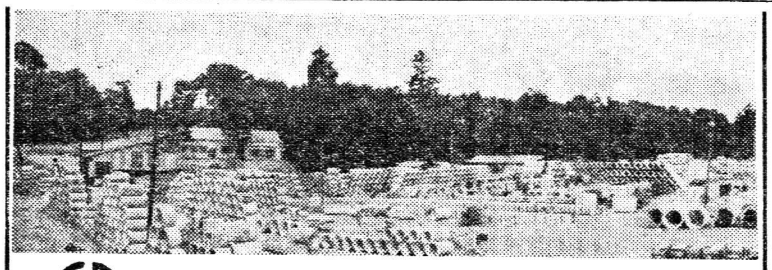
第三一〇五号道路用コンクリート製品全般
鉄筋コンクリート管、その他のコンクリート製品全種
福生コンクリート工業株式会社
取締役社長 山崎正志
東京都西多摩郡福生町福生3256番地　電話福生 263・青梅3824
東京営業所　世田ケ谷区松原町2の664　電話(32)4151～3
横浜営業所　横浜市磯子区滝頭町779　電話横浜 2234

格安 中古自動車有り
有限会社 ラッキー自動車整備工場
福生町加美青梅街道筋　電話三六五・四一三番

光 観 バス
福交
イ ヤー ハ
最新の車最高のサービス
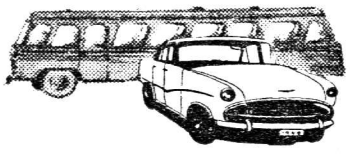
福生交通株式会社
電話福生521・777　羽村129　拝島64