福生新聞

発行所
福生町志茂映画館前
福生新聞社
電話福生422・574
発行人　川上作司

福生町長に瀬古清蔵氏当選
初議会に施政方針を打出す

去る五月二十一日執行された福生町長選挙は現役町長との間に一騎打の激戦が展開され、投票の結果瀬古清蔵氏五〇一七票を獲得、現町長秋山誠一氏を五四四票引放して当選した。町長の栄冠をかち得た瀬古清蔵氏は去る二十二日町役場に初登庁全職員に就任の挨拶をなし職員の協力を求め次で二十七日の開議された町議会においては施政方針を速く打ち出して、新らしい意気吹きを思わせた。

瀬古町長の挨拶

先般行われました町長の改選に際しましては選挙中町を御さわがせ致しまして非常に御迷惑をおかけし又同志諸氏には絶大なる御援助と御協力をいただき以って町民各位の大いなる御声援のもとに町長に就任致しましてその責任の重且つ大なるを痛感致します。元より私は浅学非才極めて未熟でありますが、これからの四年間町造りを行なうに当りましては常に情熱を打込みまして最善の努力を致す所存でありますから何卒よろしく御願い致します。

扨て就任致しまして所感の一端を申上げさせていたゞく機会を得ました事は私の最も光栄といたす次第であります。

先ず私は役場の事務改善を計りその事務的処理の簡素化に留意して窓口の改善、サービスをモットーとする真に誠実こめた町政を打出したい、いわゆる民主的町政はこれが基本線で有ると格言致します。これが実行に当りましては先ず役場職員に対しまして常に出来得る限り温情味を持って接し以って職員全体一丸となって誠実に各々その職場に忠実事に当り公務員として責任感を十分持ち働く様意をつくし善処する考えであります

事業面と致しましては首都圏市街地開発併せて都市計画事業は申上げるまでもなく、非常な大事業であります。これには成る可く早い期間に事業部を設立致しましてその態勢を造り上げ人材を求めて積極的に推進して行きたいと考えます。

合併問題に対しましては、隣接の町とよりよく連結を密に致しまして、今後いろいろ行われる事業面につながりを深めましてお互いに誠実以って事に当り、いわゆる合併の基礎を造り上げて行き、その機運の熟すを待ち断行出来得ると格言致します。

工業高等学校の誘致の促進でありますが、善処するというような過程でなくもう一歩前進した考え方で、ぜひ共実現を期して努力して行く決意であります。

商工業対策でありますが、その発展を期しますには今後の商店街運営に対し常に業者と接する機会をより多くもちまして相共に勉強して相談づくで先進都市を見学しつゝ新しい感覚で造り上げ、商店街の向上発展を計りたいと考えます。

勤労者対策でありますが、これ又現在の世相にかんがみまして離職対策その他問題極めて多く、あらゆる面に難事業でありますが、関係者と出来得る限り接する機会を持ちまして、その要望をよく聞き善処してゆく所存であります。

次に住宅問題でありますが、御承知の通り年々年次計画で町営住宅の増設に邁進して来ているわけで、一応現段階としては三ヶ年計画が本年二十戸建設することによりまして来年度からは又、あらためていくと云う事になると思います。これに対しましても二十戸に対し百九十名以上の申込のある現況から考えまして、今後も年次計画を持って充分に努力し住宅難を解除してゆきたいと思います。

上下水道の完成でありますが、これ又大きな事業であり又、なかなかの難問題であります。水道については現在迄順調に進んでおり本年度も三千万円程度の起債の見通しがついておる様でありますので、全力を奮って水道事業の完成に努力して行くと同時に下水道の問題については、早急に基本的な計画を立てゝ積極的に都、および国に御願いし、御援助をいただいて着々と成果を上げたいと考えております。

また衛生問題としては特に重要な問題であるし、尿処理については隣接町村と充分連携を密にして理想的なし尿処理施設を早期に完成の実現を期す為に全力をさゝげる決心です。また塵芥処理も充分調査研究しより以上の機動性を持たせ力と人工を撲滅し衛生環境の向上を計り住みよい町をつくりたい。

次に農業振興対策でありますが御承知の如く昨年末から農業振興対策委員が設けられ五つの部門からなる今後の農業者のいわゆる経営面に対しいろいろの角度から研究されておるわけですが近日委員会を開催し農業者の立場の意見を充分に検討致しまして時代に即応した対策を打出したいと考えております。

以上九項目について申上げましたがこれら諸政策につきましては充分にその具体策を検討し熱意を持ってその実現に努力いたす所存でありますが社会的条件を見きわめまして誤りなきを期し常に大乗的見地に立ってしかも積極的に処理し町将来の大発展に邁進する覚悟であります。

未熟な私ではありますがどうか議員各位におかれましてはいろいろな面で御指導御鞭達を下されあらゆる面に絶大なる御協力を御願いいたして簡単でございますが就任の挨拶といたします。

福生町議会
議長高橋彦市、副米泉薫氏

福生町議会は去る三日午後一時より開議、議長には前副議長高橋彦市氏が昇格、副議長には米泉薫氏が満場一致で選出された、次で各種常任委員並に特別委員が左の通り選任された。【写真上高橋議長、下、副議長米泉薫氏】

議会運営委員
委員長　大久保一郎
副委員長　西村　光人
委員　田村祐一、渡井明

総務委員会
委員長　渡井明　副村野弘
委員　石川信義、中西虎蔵

建設委員会
委員長　山下幸三　副清水与市
委員　斉藤真一、山下久吉、渡辺継二郎、岸茂、平井賢治

厚生委員会
委員長　中西虎蔵　副笹本益夫
委員　高水惣八、斉藤博、吉田清
磯村武夫、細淵晋一
と場運営特別委員会
委員長　斎藤真一　副細淵晋一
委員　磯村武夫、平井賢治、清水興市、高橋彦市、高橋千春、米泉薫
基地関係離職対策特別委員会
委員長　吉田清　副斎藤博
委員　山下久吉、大久保一郎、村野弘、渡井明
商工業者対策特別委員会
委員長　岸茂　副渡辺継二郎
委員　中西虎蔵、高水惣八、石川信義、田村祐一
委員　大久保一郎、田村祐一、西村光人、石川信義、高橋千春

瑞穂町役場
新庁舎八月着工

瑞穂町では新年度の事業として建設費約二千五百万円で忠霊塔前八〇〇坪の敷地に二百八十五坪二階建の新庁舎を建設することになり来る八月着工の予定となった。

なお新町建設事業として既に三千四年度に完成されたものは第三小学校屋内運動場兼講堂が四、五三八〇〇〇円で新築され、中学校の増築四、二八七〇〇〇円、青年研修所二、四九六〇〇〇円、診療所防音工事一、〇六二〇〇〇円。土木事業として瑞穂所沢線道路延長八〇三米二、八六七〇〇〇。箱根ヶ崎飯能線道路延長一、四〇八米六〇七七〇〇〇円、日光街道路面補修工事延長七百米一、一一〇〇〇円、石畑埼玉線改修工事延長七八〇米八二九〇〇〇で完成、其他消防自動車一台一六九万円で購入する等、素晴らしい業績をあげた。（写真は新庁舎の設計図）

庁舎模型図

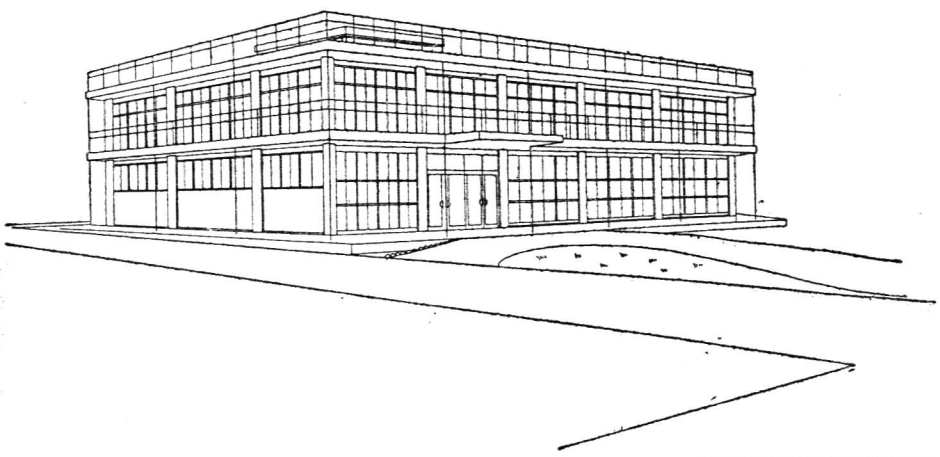

預金総額二十五億七千万円
償却前利益五千六百万円
青梅信用金庫業績

去る三月東村山支店を開設し上昇の一途を辿りつゝある青梅信用金庫は去る五月二十五日総代会を開いて三十四年度の事業報告を発表昨年度の業績は預金総額二十五億七千万円、償却前利益五千六百万円、内部留保額三千九百九十万円という業績で素晴しい成績であった。

砂川町農協が有線放送を計画

砂川町農業協同組合では去る総会に斬て本年度事業として有線放送を実施する件を決定した。それによると加入者一千戸を目標とし二千三百万円の建設費を予定し年度内に完工する見込となっている。

大和町議会
副議長に小暮三郎氏

大和町議会では正副議長、常任委員長改選の結果、峰岸包義氏は再選され副議長には小暮三郎氏が選任された。なお常任委員長は総務委員長に古滝直衛氏、社会委員長粕谷正夫氏が新任、建設委員長森田憲一氏は重任となった。

砂川町議会
議長鳴島勇、副萩原一治氏

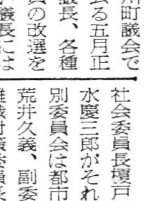

砂川町議会では去る五月正副議長、各種委員の改選を行い議長には鳴島勇氏、副議長には萩原一治と決定した（写真は新議長鳴島勇氏）尚総経務委員長には石野昇、副委員長に鈴木幹雄氏、文教委員長榎本博、同副委員長佐藤清太郎社会委員長堤戸岩吉、副委員長清水慶三郎がそれぞれ選任され、特別委員会は都市計画委員会として荒井久義、副委員長宿谷孫四郎、離職対策委員長として佐藤清太郎副委員長に鈴木幹雄、工場誘致委員長内野茂雄、副委員長荒井久義電話架設等促進委員長山口助蔵、副委員長石野昇氏等が決定した。

福生局自動化を前に
新規申込を希望

福生局の電話の自動化も漸く来年十月には局舎も完成され、最新式の交換機によって自動式に切り替えられ三千以上の収容可能となる見透しとなったので、福生電報電話局では、新規申込をとしどしして欲しいと希望している。

なお現在申込まれている五〇〇余の積滞分に対しては局舎の狭隘と交換台の増設不能という悪条件でほとんど架設の見込みなく、本年度は公共性のものを優先に僅かばかり開通が予定されているに過ぎず、来年十月まで辛棒してもらい局舎の完成と共に一挙に解決していただく外に方法がない……と悲鳴をあげている。

大和町の工場
誘致良好

大和町の工場誘致は現在まで六工場成続は良好に進みつゝある

既設工場
KK田中鉄工所東工場、堅電計算器KK・KK藤沢製作所富国ゴム産業KK

西郡婦人協議会総会

西多摩郡婦人協議会総会は去る八日午後一時より西郡自治会館で開かれ、三十四年度決算新年度予算並に新年度事業計画等、型の如く終り講演、地元福生町婦人会等の民謡踊り等あり五時散会した。

講演　食物について
女子共立大講師　川島四郎先生
講演　生活改善に就いて
生活改善事務局長　成田周次氏

ブラウスの
シーズンです
婦人子供　ブラウスは
タケシマヤ
TEL 259

鏡と額縁
おくりもの
三井の漆器
福生駅前電話四四八番
記念品に最適

営業案内
○店舗住宅アパート工場倉庫等の建築設計施工
○基礎工事左官工事タイル工事等の請負施工
○其の他一般土木建築等に関する種々の御相談に応じます
東京都知事録（12）13293号
土木建築請負業

ブルトーザー（D−50−8型）
賃貸及工事請負
多少に拘らず御用命に応じます!!

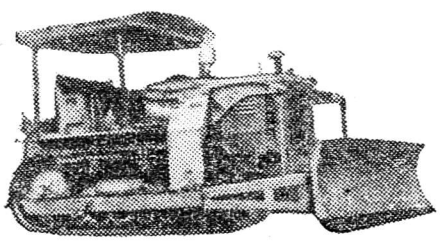

東京都西多摩郡福生町志茂
福生建設工業株式会社
代表取締役　小川惣吉
電話福生577・352番

郵便局の簡易保険
10万円が→10年で→18万円になります
おろせないのは半年だけ
預けっぱなしで10年間はお書きかえの手数がいらず
半年複利で，そのうえ税金がかかりませんから大変有利です
福生郵便局・多西郵便局・東秋留郵便局・西秋留郵便局
平井郵便局・羽村郵便局・五日市郵便局・大久野郵便局
乙津郵便局・増戸郵便局・瑞穂郵便局・村山郵便局
檜原郵便局・福生牛浜郵便局

貸店舗
売地
青梅総合病院前　食堂及菓子小売店向
店舗　三　現在営業中
青梅市大門地内市営住宅近く五百余坪及畑少々井戸付
右一件共仲介御断り御希望の方は
東青梅駅前　たかの迄　電青梅二九四六番

武陽ガス創立総会
会長に田村幾太郎氏

武陽ガス株式会社設立総会は五月十五日武陽ホールに於て着々なる十五日武陽ホールに於て着々なる開催され、定款、事業計画、資本金五百万円、発起人代表山口光一氏挨拶の後議長に田村幾太郎氏が選ばれ議事に入ったが直ちに議案を満場一致可決し終了し、左の通り役員を選出した。

会長　田村幾太郎
社長　山下光一
常務取締役　田村利一
同　石川常太郎
取締役　田村半十郎
同　笹本金右衛門
同　高橋三郎
同　田村祐一
監査役　石川彌八郎
同　田村市郎

尚会社の登記は五月十七日完了した。

当社には皇色に汽笛を鳴きたいと云う指導家の希望が殺到している。

十五日武陽ホールに於て着々なる開催され、定款、事業計画、資本金五百万円、発起人代表山口光一氏挨拶の後議長に田村幾太郎氏が選ばれ議事に入ったが直ちに議案を満場一致可決し終了し、左の通り役員を選出した。

会長　田村幾太郎
社長　山下光一
常務取締役　田村利一
同　石川常太郎
取締役　田村半十郎
同　笹本金右衛門
同　高橋三郎
同　田村祐一
監査役　石川彌八郎
同　田村市郎

尚会社の登記は五月十七日完了した。

当社には皇色に汽笛を鳴きたいと云う指導家の希望が殺到している。

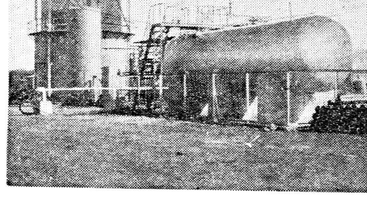

福生の七夕祭り
民謡踊日本舞踊外盛沢山

都下の名物となった福生町の七夕祭りは今月七日から八、九、十日の四日間、毎年をうたった盛大に飾られるが、更に踊上花を添える為に福生第一小校庭に三茂会館を会場とする各派合同の日本舞踊、民謡踊り、金光バレー団のバレー、福生中校並に福生第二小学校生徒の器演演奏、武蔵信用金庫大ホールで第特産品出品展覧会として四日間は町をあげての七夕祭りとなることなって、既にかねてこの前景気は素晴しい人気を呼んでいる。

瑞穂町 商協設立
来る十五日 創立総会

瑞穂町商栄会では、かねてより既報の通り商栄会の設立を計画発起人によって準備が進められていたが漸くその準備も終り来る十五日夜一時より瑞穂公民館で創立総会を開き七月早々発足することとなった。

加入者は約二百名の出資金三百万円を募集する見込み、尚同組合では一千万円の融資の融資を受け一千数百万円を事業資金として組合員に貸付けることになっている。（写真は事務所前での発起人有志）

東秋留農協総会
新事務所建設を可決

東京留農協では去る五月二日第十二回総会を三宮第二小学校において開催、盛会裡に諸案を可決、役員の改選を完了したが、現組合長吉野栄二氏が再選された。

同農協の昨年度の経過ぶりはまことにめざましいものがあり、貯金目標を一億三千万円であったが、三月末において二億三千万を突破し、畜産振興の中核を担う養豚育種施設は既に完成し、農業びなんとして差し金域に誇を博し、遠く伊豆七島をはじめ、茨城県へ移出される。

（農協共事業も千万円の契約を完遂し、経済連もの取扱数量は本年度事業計画の第一位である）

本年度事業方針として農業部門が行う農産資金の貸付制度を拡張し畜産業の生かんと経営を拡大すべく計画が、三月末に於て、農業振興地帯の指定を承認、この出資五六〇万円の返却は、手元金が無いので金が出来るまで待ってもらうことにして敬会した。

武州鉄道免許申請公聴会
滝島総代の最終陳述

武州鉄道並に西武鉄道敷設免許申請に関する運輸審議会の公聴会が去る五月十六、十七の四日に渉り開かれたが、十七日の公聴会における武州鉄道創立発起人滝島総代、匹氏の公述内容を記録する。

滝島総代　二日間にたってこういう公聴会の席を設けて頂いて、誠に感謝します。本当に心からお礼を申し上げます。又西武さんにもいろいろの相談を問から受けたりまして御厚意を切に感じたものでございます。

なお、御礼を申しまして、同時に、この二日間の公述を通じて、私どもの本当のこころの武州鉄道の申請事業に対する反対ないろいろ、よくよく判りました。この反対を集約しまして、二、三反対に対する私どもの考え方を申上げさせて頂きたいと思います。

国家的に二億の無駄な投資になるというようなことでございますが、対しまして、前後二回にわたり先ほどの小金井の方、或は武蔵野の方いろいろ方の御外に該しまして、三十万名に近い署名が感命の期待をこめ寄せられています。しかも昨年一月、申請書出後、いち早く緑岡町村において賛成議決行なわれていますことは、この公述を通じて却判りのことと存じます。

そこで、取りも直さず無駄と言う運輸審議会の考え方によって、惠まれ受容なく、さ、この反対を集約しまして、二、三反対に対する私どもの考え方を申上げさせて頂きたいと思います。

滝島総代　二点の公述を通じて、私長、並びに東京都知事、埼玉県知事から、直接、間接に甘ることを余儀なくされて居住者の、無責の回答で有りまして、こういうことはこんこん出来ます。

そのことを思いますと、更に数人々のことを思いますと、更に数倍の号室を命っていることと痛切に自負致しと次第でございます。

二重であり、三重であり、偏った主張に因われず、自然の要求はまず解決されるべきであるべきであります。拍手　私の最も遺憾致しますこの西武さんの見解と、沿線住民の全部の見解との相違であり又国家的とかなんかおっしゃるにこの二日間の公述を通して、私ども本当のこころの武州鉄道の申請事業に対する反対ないろいろ、よくよく判りました。この反対を集約しまして、二、三反対に対するその二点、国鉄中央線及び青梅線の難線和と授立たいろいろ、そのうの難線和と授立たいろいろ、来民対者の公述にもありましたが、非常にこの人々を信用ありました。先ほどの公述、とても地獄の高くて手に入らないという正に夢得の方いろいろ有情のために、かなり交通の不便を感じたが、自治を定のうるる思ったが、次第でございます。

昨日、国鉄の小川調査役さんからも、国の輸送を発揮っておる以上、各駅での連絡決定不可能でございます。

大多摩観光連盟総会

観光事業振興三ヶ年計画

東京都の奥庭西多摩郡の観光客誘致と観光施設の充実を促進させようという目的で青梅市並に西部八ヵ町村の役場を主体として発足した大多摩観光連盟第二回目の総会は去る五月三十一日西多摩郡自治会館で開き本年度の事業として次の諸事業を取りあげられた。席上青梅市の大宮一郎氏より発言あり……。

事業運営費は各市町村からの分担金を主体として一ヵ年僅か百万円そこその金では、たいしたことも出来ないから、もっと観光客を相手としている事業者に対し、もっと財政面に積極的な協力を求むべきである……との意見もあった。

一、四年後のオリンピックを目標に総合的な大多摩観光事業振興三ヵ年計画を立案してその実現に努める。

二、観光道路、施設の建設と整備のため関係官庁、団体等への外部折衝を強力に行う。

三、連盟の財政確立のため恒久的臨時的な収益事業を計画し実現に努める。

具体的には多摩渓谷と秋川渓谷を結ぶ周遊道路の早期建設、奥多摩と甲府、塩山、大月、富士五湖を結ぶ観光道路の建設促進、大多摩地区内に二大観光センターの実現奥多摩湖水利用の認可をとる、武州鉄道の建設に協力する等本年度の事業として打ち出した。

西多摩地方事務所土木出張所

西多摩地方事務所土木出張所事務所を多摩橋際に建築中であったが完成出張事務を開始した

【写真は土木出張所】

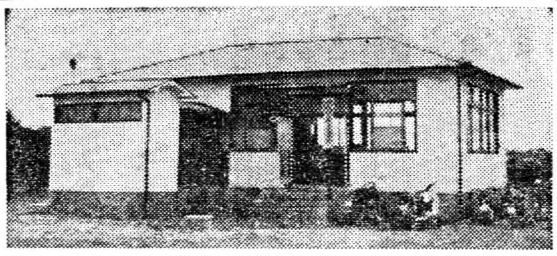

五日市中学統合問題

二校案に落ちつく

戸倉、小宮、増戸と合併した五日市町ではその後一町一中学に統合ということで話しあっていたが、なかなか折り合いがつかなかったが、地理的に広い五日市町としては、一町一中学に統合することには無理がある……という意見が強く、結局五日市、増戸の両中学を残し、戸倉と小宮の両中学を統合して一校とすることに落ちつくようである。

昭和三十年、合併以来もやもやしていた中学校の統合問題の懸案もどうやら結論ずけられることになるようだ。

都が低金利、長期に

三百万円を貸付

東京都では中小企業の維持振興をはかる目的で、低金利でしかも長期事業資金として一企業に三百万円を貸し付けている。貸付方法は左の通りであるが、尚詳細に渉ってはそれぞれの申込受付場所に問い合せるよう希望している。

融資金額　一企業三百万円まで
融資期間　1年以上3年以内
融資利率　日歩二銭六厘以内
受付期間　6月30日まで
取扱金融機関
富士、三菱、第一、三井、日本勧業、協和、東京都民、第一信託、埼玉、日本相互の10銀行ならびに商工組合、中央金庫
申込受付場所
東京都経済局通商部金融課
千代田区丸の内三の一
電話二〇一—五二一一番
内線　二八四四番
東京都商工指導所
千代田区有楽町二の五
電話二〇一—二七〇一番
東京信用保証協会
中央区八重洲五の五
電話二八一—七八七一番

輸出品の製造

工場に対しても

中小企業事業協同組合の組合員の中で、せっかく有望な輸出先があるのだが、どうも製造資金の金繰りがつかなくて、と困っている事業主に対しても、輸出の振興を図る意味から、東京都では、商工中金を通じて低利で融資をすることになっている。資金は運営に用意されているからどしどし利用するとよい。

おもな内容は、つぎのとおりだが詳細に渉っては直接受付場所で問い合せることを希望している。

風付限度　一組合員三百万円以内
組合は五千万円以内
風付資格　都内の、輸出品を製造する中小企業者で、事業協同組合に加入している者またはその組合
風付期間　原則として六カ月以内
風付利率　日歩二銭四厘
受付場所　商工組合中央金庫　同支店
商工組合中央金庫
電話二八一—六八五一番
東京都商工協同組合連合会
電話二〇一—二七〇一番
東京都経済局通商部貿易課
電話二〇一—五二一一番
東京都商工指導所
電話二〇一—二三八六番

パワーライン
39
クスリ
回春堂
TEL 福生 600番

極最中・老舗せんべい
あらき
福生直売所
福生駅前・電話679

昭島音頭出来る

昭島市及び昭島市観光協会ではかねてより計画されていた"昭島音頭"民謡"昭島節"の作成をコロンビア・レコードに依頼していたがこのほど同社において吹込みを行なった。

作詞は水井白涌氏、作曲が町田喜章、歌手は昭和音頭が島倉千代子昭島節は、伊藤満である。

昭島音頭出来した昭島観光協会ではレコード五百枚を買入れ婦人会その他各種団体に配付早速音の練習を始めた。

昭島音頭

歴史以前の大むかし
人の住まった跡遺る
多摩の川辺の武蔵野台地
町村併せ新らしく
燃える希望に伸びて行く
今躍進の昭島市
前途輝く産業都市よ
桑の畑を切りひらき
土地の整理も広々と
道は四方へ都に近く
ゆたかな水を利用して
誘致工場数を増す
山は緑に水清く
兼ねる観光ハイキング
名所古蹟に富む景勝地
文化の華も作り出し
興す郷土の新時代

民謡 昭島節

霞む山々多摩川清く
畑にゃ青麦菜の花盛り
揚がる雲雀の平和な歌よ
ヤンレソレホイー
ホーイーホイ
誠訪の宮沢清水が湧いて
想い尽きせぬわたしの胸を
汲んでお呉れよ濁らぬ浄さ
詣る初春拝島大師
願い叶えは目を掻き入れよ
買って行きましょ開運達磨
四月十月元三大師
人出賑わう色さまざまの
花の実もある植木の市
緑地公園大日堂に
棚の広さが百坪余り
とても見事だ千歳の藤は
花の白雪実となる頃は
袋掛けする乙女が歌う
味が自慢の多摩川梨よ
今宵今夜忍んでおいで
花の白さも目立たぬ月夜
梨の棚陰たのしい逢う瀬
味も香りもよい多摩川の
鮎を釣るなら昭島あたい
清い流れの涼しい釣り場
多摩の川風涼みの二人
話し尽きても帰りにゃ余る
長い橋だよ拝島橋は
川を渡れば滝山城趾
さぐる伝説ハイキングコース
脚に任せて口笛吹いて
川に沿う路秋草咲いて
山はもみじの楽しいコース
おいでおいでと声が招く
広い敷地にスポーツ設備
花のある遊歩も愉し
昭和公園ところの自慢
産業昭島工場がふえる
高い煙突けむりを吐いて
あれはわしらの希望の職場
おどり踊るなら昭島節で
手ぶり足どり拍手を揃え
丸く大きく人の輪作れ

家具のデパート
諸官庁御用達
山下家具店
日野デーゼル購買指定店
国鉄陜西会購買指定店
八王子市八木町大通り　電話五六〇四番
工場　八王子市追分町

新鮮で安い
鮮魚・乾物
乙見商店
福生駅前通り　電一三八

内科・呼吸器科・産婦人科
外科・性病科・物療科
医療法人 大聖病院
福生町福生・電話福生104番

御会談に……
ふぐのひれ酒で
御料理 あたみ
福生駅前　電235

親切第一
御婚礼家具・子供乗物一式
松村家具店
拝島駅前通り（電161）
駅より徒歩5分

ハイヤー　福交　観光バス
最新の車最高のサービス
福生交通株式会社
電話福生521・777　羽村129　拝島64

芳香絶佳
特約店 野口屋酒店
多摩自慢
電話 二〇六

パンと和洋菓子
巴製パン所
青梅線福生駅東口前　電話福生一五七番

みんなのヤクルトそろって健康
毎日配達
生菓 ヤクルト
福生販売所
福生銀座町通　電話生722番

プロパンガスは定評ある！
カジヤコンロ店
暖房には石油ストーブで……
拝島映画館前　電話拝島一六七番

澤乃井
高水酒店
瑞穂町　電話瑞穂　四一番

御名入専門（御報恩上）
タオル　扇子　カレンダー　マッチ　うちわ
土屋ボール函製造場
青梅線福生駅前
電話・福生一六番

環境閑静
諸設備完備　和室洋室完備
御静養に・御商談に……
新装美麗・落着いた気分
むさしの旅館
拝島駅前徒歩3分・電話拝島63

うまい清酒
千代鶴
連続優等賞受領
チヨツル
秋多町 中村酒造場　牛沼