福生新聞

発行所
福生町志茂映画館前
福生新聞社
電話福生422・574
発行人　川上作司

洋品は……
タケシマヤのクリスマスセール大特売中
タケシマヤ
TEL 259

企画室長に井上氏を起用し　桜井市政漸く軌道に乗る

立川市新機構

桜井立川市長は就任以来市役所の機構改革とこれに伴う人事の異動によって職員の志気高揚を図り、以って事務能率の向上を計画、去る十月十二日の議会に提案しこれが前中島市長派議員の反対にあい会期を更に一週間延長してやっと通過したので、去る十二月一日から機構改革と之に伴う人事異動を発表した。

この機構改革は企画室と総務、民生産業、建設の三部が統一系統の事務を集中管理し、事務の簡素化をはかる、企画室が中心となって市の基本的な施策を立案、調査をする。市民相談係を新設して、市民へのサービスを強化し、又部課長にある程度の決裁権をもたせ責任体制を確立して、事務のスピード化をはかることに重点がおかれており、企画室長には桜井市長のふところ刀と称せられている市会事務局長だった井上義治氏、総務部長に高島幸一氏を起用している点に力が入れてある。この新機構と人事異動によって桜井市政は軌道に乗り、任期一パイ桜井市長も腰を据えて敏腕を振うことが出来る態勢となったわけだ。

（写真上井上企画室長、下が高島総務部長）

新部課長

企画室長兼総務課長　井上義治
総務部長　高島幸一
民生産業部長事務取扱　福島貞雄
建設部長兼都市計画課長　斎藤豊
議会事務局長　植田栄一

職員課長井上敏行、徴収課長藤原安幸、市民課長佐藤淑男、産業課長中島良男、衛生課長心得浅海境、管理課長野村良助、土木課長中島文男、出納課長青木助三、福祉事務所長中島賢一。

八王子市の機構改革　一室三部十六課に編成

八王子市の機構は昭和十四年に改正されたものをその後部分的に修正された程度であったが、先年一町六ヵ村を合併し年間予算二十億円を超えるに至り、一方市街地開発事業の進展と共にやがて人口が十万人は増加する見透しもある状勢に対処せねばならぬ……ということで野口市長は、❶市民サービスの向上❷組織機能の合理化❸職員の勤務の正常化という三つの重点を狙って新しく企画調査室、市民相談係を新設、一室三部十六課五十一係とし、部制採用によって同一業務の一本化を軸に課・係を増設して責任分担を明らかにし、行政機能の合理的系列化をはかったのが今回大改革の重点となっている。

この改革に伴う人事異動は部長七人、課長十七人、係長（出張所長を含む）五十四人、主任六十八人に及ぶ大異動で、人事決定には実に二ヵ月の期間が費されている。

企画調査室長　高木高
総務部長　後藤聡一
職員課長　水野直行
文書課長　矢光武一
財政課長　溝口忠一
課税課長　内藤省三
徴税課長　早川義一
産業民生部長　有馬幸次郎
市民課長　和田富蔵
保険課長　関口徳太郎
衛生課長　小林久治
農林課長　小坂丈夫
商工観光課長　高島民幹
建設部長　佐々木洋一
都市計画課長　建設部長兼任
管理課長　山本崟吾
土木課長　芹川義裕
失業対策課長　早船作蔵
建築課長　鈴木光雄
出納課長　塚本新太郎
首都圏整備事務局総合企画課長　安西函一
技術課長　池田吟平
福祉事務所長　塩野正保
福祉課長　岡部延行
社会課長　長谷川栄造
浅川支所長　蜂尾芳雄
水道部管理者　川口芳助
水道部長　多田明
庶務課長　栗原沖治
工務課長心得　佐藤徳之
市会事務局長　和田正治
市会事務局次長　竹林利雄
教委事務局管理課長　北原利夫
教育長室長　菊池鉄夫
選管事務局長　塚本常雄
農委事務局長　田中文次郎

企画調査室長　高木高

総務部長　後藤聡一

産業民生部長　有馬幸次郎

建設部長　佐々木洋一

福祉事務所長　塩野正保

水道部長　多田明

市会事務局長　和田正治

記念品に最適
鏡と額椽
おくりもの
三井の漆器
福生駅前　電話四四八番

大和町営住宅　二〇戸建設

大和町では明春一月一パイの予定で町営住宅二十戸の建設を急いでいる。請負者は大和町奈良橋一二八〇番地、竹内建設有限会社（社長竹内金三郎）請負金額は五百六十七万円、住宅は木造平家で建坪は一戸当り十坪五合一戸当りの建設費（土地を含む）が平均三十五万円に当る。入居者は大和町に居住している住宅困窮者、又は大和町に職を持つ住宅困窮者、今年中に入居者を決定したいと役場では言っている。

西郡町村議長会　十周年記念　議員大会

西多摩郡町村議会議長会では去る十二月十日午前十時より五日市公民館で十周年記念議員大会を開き先づ町村議会議長古瀬清蔵氏の式辞の後、歴代会長榎戸米吉、田村利一、鳴嶋万二等、歴代副議長秋多 山崎健吉、羽村 小達達郎、瑞穂 天野賢太郎、奥多摩 古屋忠良、福生 森田清重、石川常太郎、桧原 山口朝吉、井上行夫、小林重太郎氏にそれぞれ感謝状を授与、前町村議会議長であった瑞穂町 吉岡敬二、五日市谷合昇、羽村 遊佐吉重、秋多 坂詰芳三、五日市 榎本鶴蔵、桧原 峰岸昇氏等に表彰状、議員在職二期以上の退職議員に表彰状が授与され議事に入り宣言決議の後来賓の祝辞、田村利一氏受彰者を代表して謝辞を述べ万歳を三唱して式典を終り各町村議会を代表して左の通り意見発表あり有意義に議員大会を終った。

一、幹線道路の整備拡充について　福生町議会議員　山下幸三
一、秋川渓谷の観光施設の建設と道路の整備　五日市町議会議員　南沢勝蔵
一、公職選挙法の改正について　奥多摩町議会議員　小峰浩成
一、西郡の道路の整備と観光施設の建設　秋多町議会議員　岡部正
一、民主主義に基く平和郷土の確立　瑞穂町議会議員　大沢尚
一、首都圏整備法に基く西郡市街地開発（羽村町の開発整備）　羽村町議会議員　下田静雄
一、五日市線の電化、秋留台地の畑地潅漑と観光事業の確立　日の出村議会議員　矢吹重義
一、秋川流域の開発に伴う桧原村の開発、西郡産業、経済の向上発展　桧原村議会議員　吉川哲夫

奥多摩第三発電所計画に同意

東京都が小河内ダム建設の付帯事業の一環として計画されていた奥多摩第三発電所（出力一万五千八百キロワット）建設に対し、多摩川沿岸の奥多摩町、青梅市は多摩川の観光と漁族保護の面から絶対反対の態度をとっていたが、放流量について都側でも折れ、年間放流を地元側の主張する三千二百万トンとし、三月二十一日から十一月十九までの期間は毎秒昼間五トン、夜間二八トンとし、特に七、八月の夏期は六トンを追加する……ということになったので原島町長はさる十一月三十日人見電気局長を訪問、都側の案に同意、仮調印を行ないさる十二月五日の初議会後の全員協議会に報告、六日の夜は有線放送によって全町民に報告した。

町長は真実を伝えない

福島町議談　原島町長は十二月四日本調印をしておきながら、五日の初議会、更に六日の晩有線放送で仮調印をした……といつわって報告している、真実を伝えない町長はけしからん……議員並に町民を愚弄するも甚だしい、こんなうそつきの町長では今後どこまでがほんとうのことか信頼出来なくなってしまったから、この点を議会において追及する……と憤激やるかたなし……というところにある。

常設映画館　奥多摩会館開館

常設映画館として南氷川に建設中だった奥多摩会館（社長川辺七郎）はこのほど落成去る十二月三日盛大に開館式を行った。同会館の収容人員は六〇〇名で入場料は大人九〇円、学生七五円、小人五〇円。

小平町章決る

小平町ではかねて募集中であった町章の図案作品壱千点のなかから仙台市北八番町四一商業デザイナー角田一郎さんが一等に入選したこれは〝小平〟を図案化し町のたくましい飛躍と発展を表現したものである。

（カットは決定した小平町章）

鳩の巣地区　絶対反対

奥多摩第三発電所建設問題に対し鳩の巣地区の住民は当初より、多摩川に発電所を建設されては下流多摩川の水は無くなり、鳩の巣の渓谷美をぶちこわしてしまう……というので、この発電所建設には絶対反対の態度をとっていたが、五日の初議会の原島町長の報告、六日晩の有線放送による報導を聴いた鳩の巣地区住民は七日夜棚沢区民大会を開き左の決議をなした

決議文

私達棚沢区民は九百万都民のレクリエーションセンターである鳩の巣渓谷美を破壊する多摩川第三発電所の建設には絶対反対と致します。

棚沢区民大会

翌八日午前七時半「鳩の巣渓谷を死守せよ」というスローガンをかけたバスで六〇人が都交通局を訪問見山発電建設部長、同部管理課長等と会見決議文を手渡し絶対反対の意向を伝えて引揚げた。ところが同会見で、見山部長は、十二月四日既に本調印を原島町長と行った……と言明したので納まらないのは陳情団一行……

豪華な出来栄え　小平町誌

小平町三百年の歴史を綴った小平町誌が膨大な貴重資料と豊富な人材とによって、稀にみる千三百頁に及ぶ大町誌として完成したこの小平町大町誌の編纂が始められたのは昭和二十九年四月からであるが、千二百頁に余る、膨大な著書は四編に大別され第一編に「江戸時代の小平」第二編で「近代の小平」第三編で「現代の小平」第四編で「自然と民俗」とに別れている。第一編「江戸時代の小平」は小平開発前史、現小平町の基礎となった小川村の開発など、文化産業、具体的に農民の生活、農業の営み等、明確な資料のもとに、細部までくわしく江戸時代の生活が描かれている。第二編「近代の小平」では、明治に入った小平の姿、明治維新と村政の変革、地租改正と経済の変化、明治初期の経済の発展、東京の発展、第二次大戦と小平、東京発展に伴なう近郊小平、など徐々に村としての態勢を整えてゆく姿を捕えている。第三編「現代の小平」では終戦後から現代に至る小平の歩みを六百頁に亘って紹介している。すなわち西郊の発展と交通、人口の増加、分布構成、農業の展開とその構造、商工業の現状、町の政治、治安、消防、教育、報道、通信、社会組織など多方面に亘り、小平の成長と発展が解りやすく書かれている。この著書で一番重点を置いた処所で幾多の人々による努力がここに実った感が強い。第四編「自然と民俗」は町民の一生、生活の足跡、宗教など自然の姿を描き出している。写真は小平町誌

奥多摩町教委　委員長　小川丈右衛門氏

奥多摩町教育委員竹島徳宝氏任期満了により小丹波四九五原島虎次郎氏が新委員として任命され、委員長の改選が行われ左の通り決定した。

委員長　小川丈右衛門
副委員長　木村量平
委員　原島正国
委員　原島虎次郎
教育長　渡辺誠治

営業品目
天幕・日除・シート雨着・各種自動車ホロ・室内装飾其他縫製加工一般
作本テント商会
拝島駅前日光街道通り　電話拝島58番

名代菓せんべい
三色　菓最中
御菓子司　菓屋
秋多町二宮　電話福生二〇一番

奥多摩スケートリング
十二月下旬開場　1リング400坪　3リング　練習用リング120坪
天然氷スケート場
青梅線　沢井駅下車十五分　〃　二又尾下車十五分

連絡所　青梅製氷株式会社　電話青梅3、224番
福生営業所　福生病院通り電話福生65番

福生全町連合　31日まで
歳末福引大売出し
三重サービス　熱海温泉1泊、相撲初場所御招待
1等より4等まで　電気器具・家具類其の他家庭用品を山積にして御待ち申して居ります
500円毎に福引券　100円・50円に補助券を差し上げます
福生商店街協同組合

奥多摩町初議会

議長川辺七郎 副議長滝島太七氏

議員改選後の奥多摩町初議会は去る五日午前九時半より開議、年長議員滝島太七氏仮議長席につき原島町長の挨拶の後議長選挙に入りるに先だって小峰浩成議員より正副議長の任期一ヵ年とする申し合せを、二ヶ年とする申し合せにすべきであるとの発言あり、斎藤、小峰勇蔵議員より従来通り一ヶ年交替でよいとの意見あり結局一ヵ年交替の従来通りとすることに決定議長選挙に入り選挙の結果、

川辺 七郎 一九票
古屋忠良 一票
正
古屋忠良 三票
無効 一票

議長に川辺七郎氏が選出され川辺議長の就任挨拶の後川辺氏議長席につき副議長の選挙に入る投票の結果

滝島 太七 一六票

正副議長に滝島太七氏が選ばれ滝島副議長挨拶の後各種常任委員を左の通り決定した。

総務委員会
委員長 古屋 忠良
副 小峰 浩成
委員 中村隆芳、福島定彦、小峰勇蔵、河村作五郎

経済委員会
委員長 大野惣太郎
副 清水 静男
委員 榎戸俊一、清水巧、坂村国美、松本泰蔵

厚生委員会
委員長 森田 平輔
副 斎藤 幸三
委員 原島芳雄、小峰益一郎、浅見信一、本沢作平

監査委員 小峰仙助、清水巧

奥多摩町々会議員
正副議長・各種常任委員

珠算能力検定

合格者発表

去る十月二十五日、全国一せいに行なわれた商工会議所施行の珠算検定試験の成績が、十一月十二日発表されたが、福生珠算学校関係の合格者は次のとおり。

一級 なし

二級

▽石塚しのぶ（瑞穂一小六）瑞穂▽沢本政子（本町）伊東悦子（牛浜）木住野昌子（志茂）福生中一年▽田辺安弘（本町）久保島訓（同）柴田睦子（熊川）同三年▽青沼光子（熊川）同三年▽田中憲子（草花）秋多中二年▽榎戸シジ子（一般）秋多町　以上 十名

三級

田村美枝子（4）白井栄江、望月和美（5）河村好江、塩田広重、山上広光、吉田三男、清水敬子（6）福生一小▽高橋憲次、小林玲子、新井文子、関口かず子、小林みち子、古屋ちはる、鈴木知恵子、森田八重子、清水喜久雄（6）福生二小▽佐藤則子、柳田佐奈江、森田まゆみ、天野ひろみ、伊藤つた子、島田三葉、岡英子、小泉朝弘、細川徳二（6）福生三小▽浜野光夫、森田知子、矢島冷子、清水久美子、森田八重子（6）福生四小

坂本栄、田村元治、菅原ツネ子、増沢英子、川島愛子、上野米子、川辺淳子、木村陽子、上野米子、佐藤静枝、村野秀子、棚橋寿子、村野綾子、村木宏子、小山ミツ子、石川ナヲ子、青木三枝子（1）細谷修、白鳥紀子、志村良子、（2）峯岸信夫（3）福生中

高木ヒサ子、内田秀子、浦野光子（5）木田久美子、小川恵美子、小山洋子（6）多西小

高木チエ子（1）田中しげり、長沼己佐江（2）秋多中

吉原公子（啓明学園中1）

山﨑久子、広沢和畑　一般

以上 六十四名

なお今回の三級合格者で最高点者は、四年生の田村美枝子さんだった。美枝子さんは珠算学校入学後半年で三級の実用者となり八ヵ月で三級検定合格者となった。小学校の成績も優秀で特に算数が得意とか。福生町駅前通り、田村書房（田村福一氏）の次女。

（写真は田村美枝子さん）

羽村町婦人会

郵政大臣賞受賞

羽村町婦人会（会長、清水タイ、会員約七百名）がさる十月三十一日郵便貯金優秀団体として郵政大臣から表彰された。羽村町婦人会が郵便貯金を始めたのは今から九年前の昭和二十五年、大きな団体が長く続いているということが認められ表彰となったもの。郵政大臣賞は関東で八団体、東京都では同婦人会だけだという。

なお、現在預金額は一千万円以上とのこと。

清水会長談 局長さん はじめ局員、会員の皆さんの理解ある協力により、大臣賞が いただけた事は会長として誠に感謝にたえません。無理をしないで長く自由に貯金できるということが会員皆さんが気持よく協力して下さる原因だと思います。これからも是非続けて行きたいと思います。

東秋留農協

婦人部の活躍

東秋留農協婦人部は昭和三十年設立以来農協事業に全面的に協力、会員五百名が一致団結、農協共済全戸加入運動を率先展開契約五千万円を完遂し、又先日挙行された町民運動会では仮装行列に「日本誕生」を出演第一位を獲得した。尚農協では婦人部全員の慰安旅行を実施して年間の協力に報じた。現婦人部 長は河野映子 さんである。

（写真は仮装行列「日本誕生」）

村山商連売出し

二百円でテレビが当る

村山商店連合会では村山町役場後援で来る十五日から三十一日まで全店舗参加のもとに歳末大売出しをする景品には二〇〇円の買物で特賞高級テレビ十四吋新型が当り一等～五等までは家庭用実用品を山積して景品とするという。

照明コンクールに

金賞 島田洋品店

東京電力主催の照明コンクールは福生駅前中央商栄会の十二店舗を対照に去る九日午後六時より行われたが審査の結果入賞店舗は左の通り。

金賞 シマダ洋品店
銀賞 コヤマ百貨店
銅賞 吉 池
進歩賞 内田履物店
〃 近藤靴店

全店 クリスマスセール 歳暮大売出し
立川 伊勢丹 電（立川）4111—6

株式展望

このところ株式市場は人気の裏々と出ている。年内は実現しまいと楽観していた公定歩合引上げが突如実施された。一日の後場引近く早耳筋の売り急ぎで下押した相場は、二日寄付から下離れ、年末相場を控えていささか人気に先走り過ぎた感じのあった市場の空気も一変、少からぬ動揺をみせた。ところが又々目先筋のふるいおとしとなって、後場から早くも戻り歩調となり、数日を経ずして戻り高値に近づいた。其の後は一高一低、銘柄個々の動きは波乱商状となって来た。いよ／＼年末恒例の餅つき相場（上げたり下げたり）の様相だ。公定歩合引上げは一昨年の場合と経済環境はまったく異り国際収支面もまだ何等の不安も感じていないのであくまでも景気過熱を恐るる日銀当局の予防的警告と思われる。今後まだ／＼経済の成長は拡大されてゆく見透しであり相場の寿命を伸すためにも却って好結果をもたらすものといえよう。二日の反落は年末相場をあてこんでの短期決戦型の目先筋の失敗が投げを呼んだとみてよく、いわゆる大衆投資家は少しも動揺していない。ただ第五次規制によって信用取引はまだまだ整理を余儀なくされようし、年末特有の換金売りが出ることも覚悟しなければならない。五百億の配当金、四千億に上るボーナスは各企業々績の向上と共に有力な投資力となって市場に流入しつつある。結局師走相場は市場内部要因の整理売りと、大衆買いとの綱引きの形となって、前記の餅つき相場となるのではなかろうか。業界未曾有の好況のなかにあっても無理な腕け方は必ずとがめをうけるこれからはそうした小波乱をくり返してゆくと思う。噂にもせよ早くも公定歩合の第二次引き上げを云々する向きも出て来ている。景気上昇は諸般の事情からみて、少くとも来年五、六月頃までは上昇を辿るものと思われるが、何といっても相場もすでに居どころが高いところへ来ているだけに、一寸した材料も受取り方が敏感になりふとしたキッカケで市場内部の整理を止むを得ず促進せざるを得ない破目におちいるかも知れない。一方出遅れ低位株の物色買も益々活気をおびて来よう。企業の形態もここ数年画期的な変貌をなしつつある。技術革命の時代だ。昨日の一流が今日の一流たり得ず、今日の二流又明日の一流を期し得べく月並な「日進月歩」という語で形容する以上に企業の成長は目覚ましいものがある。年末相場の結論としては、逆張り方針で処してゆくのが賢明だ。極度の警戒する必要もないが二を売って一を買う程度にし、しばらくは手許資金をゆたかにし、年末波乱相場に踊らされて怪我をせぬよう注意したい。

（昭和三四、十二、八）

（多摩証券専務　鈴木郁夫）

衣裳と家具
石川呉服店
電話 福生67番

カメラと材料
現像 焼付 引伸 修理
米泉写真商会
福生駅前通り TEL 245

八王子織物工業組合

六〇周年式典盛大に挙行

八王子織物工業組合では組合創立六〇周年記念式を去る十一月二十九日盛大に挙行、二十余年間組合理事長をつとめた元同市長小林吉之助氏の胸像の除幕と功労者の表彰、組合関係者の子弟育成のための奨学金制度の設定、組合史の編集計画などを発表した。

八王子織物 は十二世紀ごろから農家の副業として手機織で行なわれて北条氏時代に市が定められ江戸時代には黄八丈コハク、（琥珀）多摩つむぎが織られた。明治三十二年には他産地にさきがけて織業同業組合が結成された。当時は三多摩のほか神奈川三郡がふくまれ組合員は三千八百七十人年間生産額五百五万円、五十七万九千点となっていた。

初代組合長は故渋谷定七氏、明治四十四年青梅ほか五ヵ村が独立し大正二年には神奈川三郡が分離して昭和四年村山が独立して今日にいたっている。

生産は明治時代は男もの着尺と博多帯が多かったが、着尺がふえ、大正末になって婦人もの、特にめいせんが大半を占めるようになった。大正末からネクタイなど雑貨類もふえ、昭和十年広幅輸出ものがふえて輸出組合が設立され戦時中統制で閉鎖。最盛期には織機一万五百台あったが、戦時中供出で三千五百台に減り、戦災でまた半数の千八百台を焼失した。

戦後のガチャマン時代（一度ガチャンと織機が動けば一万円もうかる）を経て二十五、六年ごろから多摩結城、御多摩お召の全盛を経て紋ウールで再びブームを呼び、現在シルクウールアンサンブルなどが全盛、またネクタイは全国の八割といわれている。現組合理事長は田中利一氏、組合員は七百三十人、織機九百台あり、三十三年度生産額は七十八億円、三十四年度は百億円突破の呼び声が高い。

奨学金制度 組合費中から毎年十万円以上を積みたてて募金をつくり、来年度から組合事務局職員または組合員関係工場の従業員若干名をえらび奨学金支給審査委員会で査定した上、奨学金の貸与、補助、全額あるいは一部支給（無償）するなど弾力あるものとする。

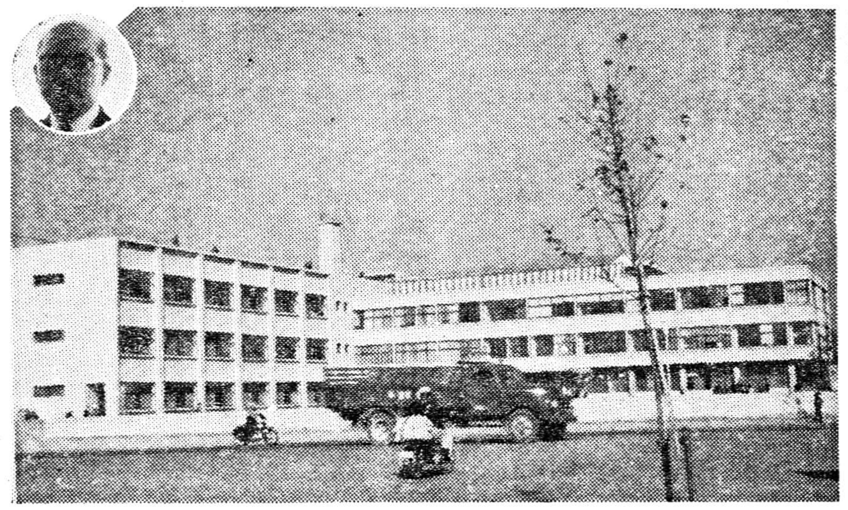

八王子裁判所落成

都下一〇市三郡を管轄する東京地方裁判所八王子支部ならびに東京家庭裁判所八王子支部の新庁舎は八王子市明神町甲州街道に面し司法の殿堂にふさわしい近代的諸設備を完備した、しかもスマートなうちにも落着いた感じをもつ建物が立派に完成、去る十二月一日関係市町村多数を招待して盛大な落成式を行なった。

【写真は完成した八王子裁判所と草間支所長】

五日市 公民館落成

五日市町では新生活運動の一環文化・産業の向上を目的として今春三月より公民館建設に着手していたが去る十月三十一日漸く完成した。施工者は五日市町の株式会社馬場組（社長、馬場恒二）総工費千三百二十五万円掛けただけあって立派なものである。公民館は鉄筋、鉄骨平家建八百三十八平方米（二百五十四坪）千人の集容人員を持ち内部には集会室、事務室、便所廊下等あり、映画、演劇、講演など出来るステージがある。尚落成式は来春一月中旬にやる予定。

【写真は完成した五日市公民館】

拝島局新設電話

拝島局新設電話につき今回は特に榎本局長は昭島市の要請もあったので再三にわたり公社側と折衝をなし誘致工場関係に十五本の特別割を受け、その方面の市内ケーブルを約百万円で拡張工事を行なって、既設工場に対しては一応全部架設された。

新設電話

二三六	睦生園	養老園
二三四	宮川栄吉	不動産業
二四三	昭島新聞社	
二四四	及川善三郎	建築業
二四五	宮野学	菓子店
二四六	早野之市	農業
二四七	羽生田建具店	
二四八	薗田弘平	塗装
二四九	志茂説淳	寺院
二五〇	荻原甲子夫	砂利販売
二六〇	宮川五郎	農園
二五六甲	光田武雄	養鶏業
二五六乙	青木富雄	市会議員
二五七甲	中島伸治	
二五七乙	乙幡司助	米穀商
二五八甲	馬場貞一	ブリキヤ
二五八乙	半田義雄	菓子商
二五九甲	小山瀧蔵	建具店
二五九乙	小山幸雄	菓子商
二六六	黒山虎幸	牛乳販売
二六七	内藤半一郎	
二六八	茂木繁	新聞記者
二六九	染谷島吉	不動産業
二七〇	中村誠司	美容業
二七一	天野福次郎	自転車
二七六甲	増田星光	洋裁
二七六乙	乙幡祐司	時計商
二七七甲	笹島五郎	保険業
二七七乙	吉岡喜三郎	菓子商
二七八甲	堀向保育園	
二七八乙	池野政一	教育長
二五一～二五五	立川スプリングKK	
二六一～二六五	理学電機KK	
二七二	菊池ボデー工業KK	
二七三	立川金属工業KK	
二三七	共和製作所	
二三八	川合理化学工業所	
二四〇	武蔵プレス工業KK	
二三三	高野建設KK	
二三五	野島木工所	

（屋上子供遊園地）
二階婦人用品売場
全店歳暮大売出し
良い品をどこよりも安く売る洋装のデパート
福生町 コヤマ TEL 27番

内科・呼吸器科・産婦人科
外科・性病科・物療科
医療法人 大聖病院
福生町福生・電話福生104番

キッコーハヤ 醤油
早川醤油株式会社

パーマ・美顔術・着付
ナナ美容室
福生町志茂 135

家庭金物一式
ミナミ金物店
福生駅前・TEL 449

親切第一
御婚礼家具・子供乗物一式
松村家具店
拝島駅前通り（電161）駅より徒歩5分

増築完成
忘年会・新年会
ふぐのひれ酒で
御料理 あたみ
福生駅前 電235

椿最中・吉椿せんべい
[illegible]
福生直売所
福生駅前・電話679

優生保護法指定
産婦人科・性病科
杉山医院
福生駅南口 フジミ湯前 電話937番

品の良い!
登録商標 ミツウロコ
煉炭・豆炭
プロパンガス
有限会社 松本商店 電（五日市）10

御嶽渓谷の仙境
割烹旅館
河鹿園
青梅線御嶽駅前
電話沢井一八・一二八

清酒品評会優等賞受領
昭和三十四年十一月二十日
澤乃井
フヨウサワノイ
青梅市沢井
小沢酒造吟醸

即時金融
左記物件を担保に即時貸付致しますから御利用の程を御願い申上げます。
一、不動産 二、動産
三、有価証券 四、電話 其他
五、小切手約束手形割引其他
吉森商事金融部
顧問 五十嵐千二
福生駅前 電話一三五番

増築落成 忘年会・新年会に御利用下さい

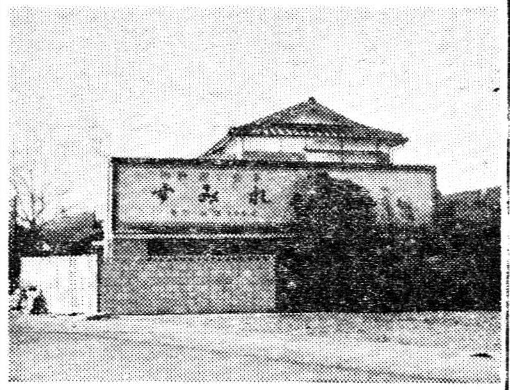

箱根ヶ崎駅前 御料理すみれ 電話瑞穂166

プロパンガスは定評ある!
暖房には石油ストーブで……
カジヤコンロ店
拝島映画館前 電話拝島一六七番

御贈答品に…贈って喜ばれる
大多摩の ハム・ベーコン ソーセージで
ŌTAMA HAM
衛生優良表彰工場
株式会社 大多摩ハム小林商会
本社・工場 福生町 電話202・203番
東京営業所 電話四谷(35)2515・2688番 (34)8682

東京都知事登録第一七三五号
建築設計出願・工事監督・土地測量
近藤建築設計事務所
近藤栄司郎
拝島駅前 日光街道通り

山下家具店
家具のデパート
諸官庁御用達
日野デーゼル購買指定店
国鉄陵西会購買指定店
八王子市役所職員組合指定店
八王子市八木町大通り 電話五六〇四番
工場 八王子市追分町

お正月の初詣は
成田山え 会員募集
運転 正月 三、五、七、八、一〇、一五、二八日
会費 大人 五〇〇円 小人 二五〇円
コース
（但し護摩の御希望の方は御取計らい致します）
御岳発六・三〇～青梅～新宿～船橋～佐倉～成田着（一一・二〇）
成田発（一四・〇〇）～佐倉～千葉～稲毛～新宿～青梅～御岳着（一九・〇〇）
御申込所 奥多摩バス本社 電話沢井六番・二〇二番
同案内所（電話青梅二、二四八番）
同氷川営業所（電話奥多摩 二六番）
福生交通本社（電話福生 七七七番）
福生昭和印刷（電話福生 一六三番）
東青梅好川屋酒店（電話青梅二二〇七番）

ヤマハ ホンダ
ホンダベンリイ ラビット
カブ号・メグロ号・ダイハツミゼット号代理店
創業40年の信用と伝統ある店
御用命は……
株式会社 交運社モータース部え
電話福生740番 青梅電話 2769・3578

新築開店 冷暖房完備

福生駅東口 福生旅館 電話 552

連続五年の優等酒
東京局
東京局清酒品評会
昭和三十四年十一月二十日
優等賞受領
千代鶴 チヨツル
東京都 中村酒造場吟醸 秋多町

責任ある製品で 責任施行する
万年塀とブロック塀
浅見製瓦の萬年塀
日本工業規格表示許可工場
厚型スレートプレスセメント瓦
万年塀ピロック工事施行
製造販売工事
浅見製瓦株式会社
東京都北多摩郡砂川町86 電話砂川28番

クリスマスケーキ予約承ります
パンと和洋菓子
東京都学校給食パン指定工場
巴製パン所
青梅線福生駅東口前 電話福生一五七番

清酒
多満自慢
東京局清酒品評会
昭和三十四年十一月二十日 優等賞受領
福生 石川酒造場吟醸 熊川

福生町議会

第四回福生町議会定例会は去る十一月三十日午後一時より役場議場において開会、三十三年度一般会計、特別会計決算認定を含む六議案を可決した。

議案第八十一号　町営住宅建設費起債額更正は先十月二十六日提出議案第七十四号で議決された町営住宅建設起債額百五十万円を昭和三十四年十一月二十日総行地収第七六八号による昭和三十四年度一般補助事業に対する起債許可予定額の決定通達により起債額百六十万円に更正する。

議案第八十二号　契約締結同意については一町立福生中学校体育館新築工事締結同意で一千五十万円で、都内中央区銀座東一ノ七日本軽量建鉄株式会社・社長（阿部義信）と契約した。体育館は鉄骨二階建一棟八〇七・九八平方㍍（二四四・〇九坪）一階六六二・七五平方㍍（二〇〇・一九坪）二階一三三・二三平方㍍（四〇・二六坪）の規模である。その二、町立福生第三小学校々舎増築工事は六百万円で西多摩郡羽村町羽一、三〇六、西多摩土建工業協同組合理事長（羽村安平）が契約した。校舎は木造厚型スレート葺二階建一棟六三三平方㍍（一九一・五〇坪）教室及び入口　五九五平方㍍（一八〇坪）便所及び廊下三八平方㍍（一一・五坪）。その三、町立福生中学校運動器具倉庫建築工事は西都福生町大字福生九八六・竹達建設株式会社・代表取締役（竹達武雄）が五十六万円で落札した。倉庫、木造厚型スレート葺一棟七四・〇三平方㍍（二二坪四二）倉庫二〇坪、渡り廊下二・四二坪を増築する。

議案第八十三号　多摩台地区水道本管埋設費として西都福生町の福生建設有限会社（小川惣吉）が十五万円を寄付、議会はこれを受領した。

議案第八十四号　四ヶ所の配水管埋設工事資材購入締結同意で加美地区内配水管埋設工事資材を六十一万七千百二十円で都内中央区銀座東一の三、太三機工株式会社、社長（阿部克己）から購入する。福生町本町加美からポッポアイスに通じている五㎝の配水管を一〇㎝に入替る為都内千代田区神田松生町五　番地、株式会社　日幸商会（立岩好夫）から三十四万一千三百十円で購入する。なお延長は五四八米。鍋ヶ谷戸より武蔵野部落に至る配水管延長の為五㎝管三四三米、一〇㎝管五三四米を三十五万三百二十円で都内中央区銀座東一の三番地、太三機工機株式会社から購入する。又その四多摩台ハイツ配水管延長工事の資材購入は一〇㎝管五三八米を三十三万八千五百五十円で都内中央区銀座東一の三番地太三機工株式会社から購入。

議案第八十五号　小型四輪貨物自動車を四十六万五千円で立川市錦町三の四九、東京トヨペット株式会社から購入する。自動車は一九六〇年式トヨエース、一ト積、四十五馬力の最新型である。

議案第八十六号　三十三年度福生町一般会計歳入出決算認定は全員これを認めた。歳入決算額は一億三千二百十五万三千五百十八円、歳出決算額が一億二千三百六十五万六千九百八十五円で、八百四十九万六千五百三十三円が三十四年度に繰り越されている。また特別会計では国民健康保険歳入決算額一千百二十三万四千六百三十五円、歳出決算額九百十九万七千七百二十円で百三十三万六千九百十五円が本年度に繰り越されている。特別会計上水道歳入出決算では歳入決算額一千九百十三万四千九円、歳出決算額一千六百三万四千七百九十一円、本年度繰越額が三百九万九千二百十四円となっている。

議案第八十七号　村山町固定資産評価審査委員乙幡喜蔵氏の任期満了につき村山町大字三ツ木一、七八三番地福島荘七氏が選任された。

議案第八十号　村山町課設置条例中の一部改正により村山町には総務課、税務課、民生課、産業課、国民健康保険課、建設課、収入役室又各課の次に「及び室」を挿入する。

議案第八十二号　大字中藤字中久保四五四一～同四五四二番地々点に至る一、一八一路線を町道路線として認定する。

議案第八十四号　三十四年度村山町一般会計歳入出追加更正では追加額九十一万九千三百一十円、既定予算額四千七百三十九万九千九百三十五円、追加更正合計予算額は四千八百三十一万九千二百五十五円、町税において二十四万円、雑収入で四十九万二千九百九十円が主な歳入面である。又歳出では土木費十七万二千五百円、教育費三十四万九千三十円、諸支出費五十万七千四百四円などが主なところとなっている。

議案第八十五号　村山町国民健康保険条例についての制定中主な条文は国保運営協議会の委員として被保険者代表四名、国保医又は国保薬剤師代表四名、公益代表四名、計十二人を定数委員とする。又被保険者が生産した時は当該保険者に対し一千円を又被保険者が死亡した時はその者の葬祭を行う者に対し二千円をそれぞれ支給する。他厚生施設、管理方法、罰則等制定されている。

議案第八十六号　村山町国民健康保険税賦課徴収条例制定では納税義務者、課税額、所得、資産等につき細目に渡り制定されている。

議案第八十九号　国民健康保険特別会計の歳出の支辞に充てる為最高限度八十万円内で村山町農協その他の金融機関から一時借入れをする。又請願書の要旨は村山町大字藤字東大南二七五五―五二附近に構築中の糞尿捨場は公衆衛生上から又蝿の多発を招来することからも是非共撤廃してもらいたい旨の請願、協議の決果委員会付託として全議案議了した。

午後六時半閉会。

村山町議会

村山町第二回定例会は去る十一月二十四日役場議場で開会、一般会計歳入出追加更正、特別会計国民健康保険歳入出予算議定等十一議案を議決、請願一項を委員会付託にした。主な議了議案は左の通り

公益質屋特別会計歳入出決算は、歳入決算額九百六十五万八千十六円、歳出決算額九百六十五万四千九百五十二円、三千六十四円が本年度に繰り越されている。と場特別会計歳入出決算は歳入決算が一千九十万一千八百十三円、歳出決算額一千六十二万六千七百二十二円で、二十七万五千九十二円が本年度に繰り越された。以上で提出議案全部議了、午後六時半閉会。

福生中 福岡 雄君 東鉄から表彰

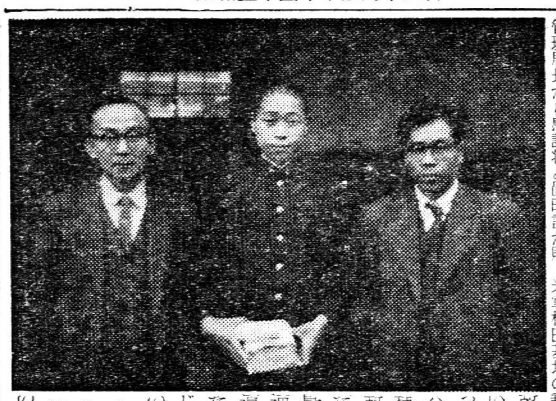

（写真は岡野校長（左）木村先生（右）中央は喜びの福岡君）

西多摩郡福生中学校（岡野栄一校長）三学年一組（木村　東一郎担任）福岡　雄君（十五才）が事故を未然に防いだ善行に対し東京鉄道管理局長から感謝状と腕時計が贈られた。福岡君は去る十月二日、午後七時五十分頃、私用で中学校南側の五叶橋前方を横切っている五日市線踏切に差掛かったところ米軍横田基地の乗用車が踏切上で故障、立往生しているのを発見、乗っていたモーターバイクを飛ばして拝島駅に急報し事故を未然に防いだ。この善行に拝島駅では感謝し早速表彰方を東京鉄道管理局に上告したところ心よく応じ表彰となったもの。

片倉自転車KK 福生中にバイク二台寄贈

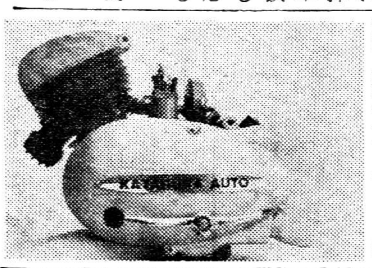

片倉自転車株式会社では生徒の教材用として空冷式二サイ六〇cc出力二・六HPと空冷式二サイ二五cc出力六・五HPのバイクエンジン二台を福生中学校に寄贈した。福生中学校ではさきに交通事故から乗用自動車の寄贈があり、更に片倉自転車株式会社からオートバイエンジンの寄贈があり、スピード時代に即した実物教材として学校側は大変喜んでいる【寄贈されたオートバイエンジン二台】

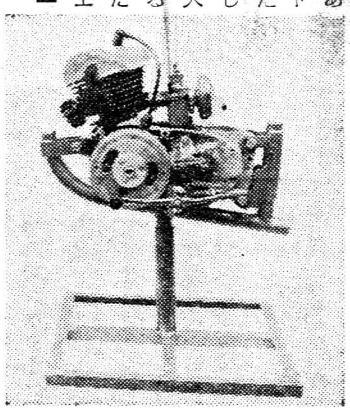

新鮮で安い
鮮魚・乾物
二見商店
福生駅前通り　電一三八

ヒフ病薬なら
○頑固なヒフ病ならぜひ本人が御来店下さい
○養生法・手当法等を詳しく御相談下さい
太陽堂薬局
福生町銀座通り電話福生　608番

各種カバン・荒物雑貨・敷物
手上田屋（チカミセ）
福生駅前　電話五一八番

喫茶
御食事
出前迅速
レストラン
RESTAURANT FUJIYA
ふじや
TEL.(FUSSA)135-379

二の宮歳暮福引大売出し
十二月十五日～三十一日まで
全店参加
百円で補助券　五〇〇円で抽せん
特等　ニュー洋タンス
一等　火鉢
二等　コンロ
三等　からくじなし
日用品　景品山の如し

お正月のおしゃれは……どうぞ！
紳士洋裁専門
シマダ
電話福生一一六番

やっぱり毛糸はイトハリや
電話　青梅　二六四九　立川店・電話　立川　四五六七

千登世
福生町役場前　電話三五一番
忘年会・新年会にどうぞ御利用下さい
中華御料理
御座敷は御会談に

多満自慢
味噌・醤油・酒類・調味料品
野口屋酒店
福生　銀座通り　電話二〇六

建築設計・出願監理
一級建築士・建築代理士
中村建設築計事務所
福生町牛浜映画館通り
電話　福生　862

御名入専門（注報参上）

土屋ボール函製造場
青梅線福生駅前
電話・福生一六番

ノモキノ
きよいもちよいつとも安いれんの店

竹島商店
福生駅前　TEL559

ハイヤー　福　タクシー
最新の車最高のサービス
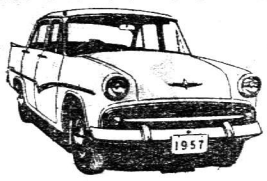
福生交通株式会社
電話福生521・777　羽村129　拝島64

営業案内
○店舗住宅アパート工場倉庫等の建築設計施工
○基礎工事左官工事タイル工事等の請負施工
○其の他一般土木建築等に関する種々の御相談に応じます
ブルトーザー（D―50―8型）賃貸及工事請負
多少に拘らず御用命に応じます!!
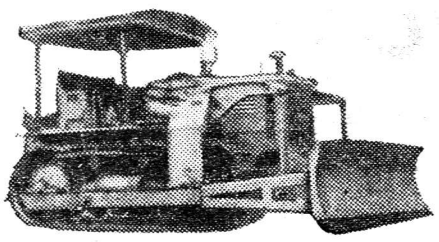
東京都西多摩郡福生町志茂
福生建設有限会社
代表取締役　小川惣吉
電話福生577・352番
東京都知事録（12）13293号
土木建築請負業

パネル
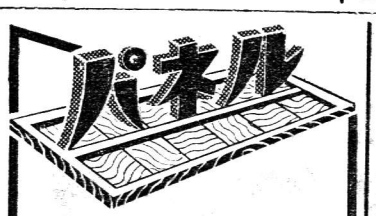
建築材加工・パネル製造販売・建築設計施行請負
松永工務店
日の出村平井
電話平井76
御一報次第参上致します

澤の井
高水酒店
電話瑞穂　四一番