福生新聞

発行所
福生町志茂映画館前
福生新聞社
電話福生422・574
発行人　川上作司

夏物
大見切中
タケシマヤ
TEL 259

教育の中立性は無くなった
勤評反対第一波闘争は成功

去る十五日の日教組指令による勤評反対第二波全国統一闘争は、全国的に落脱組が続出して、日教組側が失敗に終ったかのように思われたが、日教組側としては決して失敗したとはみていない。あの総決起大会に参加した先生達は共産党を代表する来賓が、岸内閣をコキ下し、文部省を否定し、勤評絶対反対の運動は今後益々強めねばならない……という激励のことばに対しては万雷の拍手で之に答えているさまを、見た瞬間、この先生達は、今後教壇で子供達に道徳教育はどんな教え方をするのであろうか、社会科の課程では……と連想する時、今や日本の教育は既に中立性を失った……の観を抱かされた。

一応小中学校教員の先輩であるはずの大学の学長が一団となってその斡旋に乗り出してどんな手を打ったか、文部省を頭から否定している日教組と、文部省とを同段にして話を進めるが如きは、日教組をして有利に導く以外何物もない軽挙といわざるを得ない。

その学長グループが斡旋に失敗したからといって声明書を発表したり、斡旋に参加した学長が失敗したといって文部大臣の攻撃文を日刊紙に掲載したりすることは、すでに中立性を失った行過ぎ行為で読売新聞が現地報告をしたまでは良かったがこの報告に審議会を作れというが、それに関する結論をつけたことと同段ではないか現地報告は、どこまでも報告であってその結論は読者個人々々によってなされるものである。

浅川が八王子合併に本腰

浅川町と八王子市の合併については、去年三月末安井都知事から合併勧告が行われたが。浅川町では、さる二十九年同町が行ったアンケートで住民の意向が圧倒的に反対に傾いていること、時期尚早であることにどを理由に、その後ほとんど積極的な動きを見せなかった。

ところが、去年末ごろから八王子市側が同町の幹部との懇談会を開くなど活発な動きを見せはじめ、さる六月ごろからは都行政部が、来春の地方選挙が合併のチャンスで、この機会を失うとたとえ合併しても次回の選挙まで議席を持てないこと、未合併でいると起債の許可その他の財政措置に不利を招くことなどを挙げて合併促進を要望。またこのほど開かれた全国地方課長会議で自治庁長官から明音まで未合併地区の合併促進が指示されるなど、同町としても態度を明らかにしなければならぬ情勢になったので、この問題に本腰を入れて再検討することに決め、さる二十九年以来解散したままになっている合併研究会を協議会として復活することになったもの。

協議会の委員は地区代表四十五人と現前元議員、PTA役員、学校長ら学識経験者など百四人で構成される。

都知事候補

都知事選に立候補を決意した東竜太郎氏は、さる五日帝国ホテルで都議会自民党との初顔合せ懇談会の席上、当日の主客東竜太郎氏は「私は政治には素人で有田氏にはすべての点で及ばないが、たった一つ有田さんに負けないところがある。それは年が若いということです」と自信のほどをみせ、更に語を進め

敵幸いにして強し！
意気軒昂 東氏挨拶

「私は安井さん同様学校時代ボートの選手をしたが、その時、ある先輩についていったことがある。それは「敵が強いほど闘志が湧きレースは面白くなる」ということだった。今回も敵幸いにして強し全力を尽して必ず勝ってみせます」と意気軒昂、戦わずしてすでに敵を呑み、満場やんやの喝采を博した。

東竜太郎氏は

明治二十六年一月十六日後藤新平の高弟であった医師東藤九郎の長男として大阪に生れ、天王寺中学、一高を経て、大正六年十二月東大医学部卒業、小児科教室副手。大正十年ロンドン大学に留学、生理学の権威、ノーベル賞授賞者A・V・ヒル教授の指導をうく、大正十五年医学博士、昭和七年文部省在外研究員として渡英し、国立医学研究所長H・H・デール卿の指導のもとに薬理学を研究。昭和十六年新設の東京高等体育学校校長、昭和十七年セレベスの海軍司政長官として約二年間南西方面海軍軍政部民政部生高長の要職に従事、帰任後東大教授退官。昭和二十一年より四年八ヶ月間厚生省医務局長として戦後の医務行政を担当。

昭和二十八年東大教授を退官、東大名誉教授、同年十月茨城大学学長に就任し今日に至る。この間日本体育学会の創設とともに推されて会長となる。

昭和二十三年米国標榜行政視察。中学時代からボート、柔道、テニス、水泳、野球野手として活躍、一高、東大を通じてボートの選手昭和二十三年以来世界保健機構の技術顧問、日本政府代表として総会出席、また日本政府の推さんにより理事に就任、日本の保健機構外科。

昭和二十三年米国標榜行政視察。中学時代からボート、柔道、テニス、水泳、野球野手として活躍、一高、東大を通じてボートの選手弟陽一（九州厚生年金病院長）、俊郎（順天堂大学教授、体協厚務理事）、故武雄（一高、東大の名投手）とともにスポーツ一家として知られ、東竜（とうりゅう）の愛称で親しまれている。

昭和二十二年平沼亮三氏（現横浜市長）のあとを受けて日本体育協会会長に就任。

昭和二十五年とくにコペンハーゲンの国際オリンピック委員会総会に招かれて国際オリンピック委員（I・O・C委員）に選ばれ、爾来毎年ウイーン、オスロ、ヘルシンキ、メキシコシティ、アテネ、パリ、メルボルン、ソフィアの各総会に出席し、昭和三十三年五月日本ではじめて開催された東京総会を主宰し、東京オリンピック招致のため大なる成果を収めた。

アジア親技連盟会長となり、昭和三十三年終身名誉会長に推される。

昭和二十三年以来世界保健機構の技術顧問、日本政府代表として総会出席、また日本政府の推さんにより理事に就任、日本の保健機構外科。

尚東竜太郎氏の弟陽一氏は東大医学博士九州厚生年金病院長、俊郎氏も東大医学博士順天堂大学教授体協事務理事、家族は奥方昭子さん（59）はお茶水女高卒で故山川健次郎氏三女。

長男克彦氏（38）は北大理学士で現在北大触媒研究所助手。長女敦子さん（36）府立第六高女卒、東大工学博士木下昌雄氏に嫁ぐ、二男の健彦氏（33）東大医学士、東大生理学教室助手、二女和子さん（30）成蹊高女卒業、北大工学士吉野一誠氏に嫁ぎ、三男の博彦氏（27）東大医学士大学院学生整形外科。

福生病院の
瀬戸岡医長 博士に

福生病院の内科医長瀬戸岡進氏（写真）はかねてより研究論文を出身校である慶応大学医学部に提出中のところ、昨年十二月の教授会で通過、去る三月博士号が授与された。

瀬戸岡進氏は秋多町瀬戸岡出身で祖父の瀬戸岡為一郎氏は第一回代議士、進氏は昭和二十三年三月千葉医大を卒業、二十四年八月福生病院に入り、現在内科医長として活躍、温厚で親しみ安い性格と臨床医学の優れさと相俟って、患者間に評判良く将来を嘱望されている。（写真は瀬戸岡博士）

青梅市議会
二十二日～三十日

青梅市議会第九回定例会は二十二日午前十時から開会され会期は三十日までの八日間で❶昭和三十三年度追加更正予算四千三百三万円（累計三億千二百二十三万円）❷市議会議員定数現在三十六名を三十名に条例改正❸新市建設計画の変更など二十六件を審議する。

西小学校改築其他
羽村町議会

羽村町臨時議会は去る八月二十八日午後一時より開かれ一、町立羽村西小学校改築工事請負契約の件については――校舎建坪鉄筋六六六、木造二六七坪五、計三一九坪一六六、二階。普通教室、特別教室三、建築費一一〇万円で西多摩土建協同組合（代表羽村安平）との請負契約に成った旨の説明あり、満場異議無くこれを了承可決。

日の出村協議会

日の出村協議会は去る八月二十九日開会左の協議事項を可決した。一、村営住宅地、敷地の決定の件は平井二ヶ所十四戸、大久野一ヶ所六戸、計二十戸で九月中旬に入札予定、一ヶ当りの敷地六〇坪に建坪十坪五合、三十三万六千円の建築費である。一、旧要分教場の改築交渉委員選任の件は大久野旧要分校の改築に対する交渉委員の選任で、左の六氏が決定した。

青木明八（副議長）神田佐市、原正二、佐久間幸治（常任委員）田中義尚、山崎隆一（村議）一、鹿の湯第二期工事の説明第二期工事として遊戯場、休憩室二棟の建設が予定されている。

立川 中村富雄氏
都議戦に立候補を声明

前回の都議戦に僅か二〇五票の差で万田勇助氏に惜敗した、立川市中村亭の中村富雄氏は、其の雪辱に今度こそは……と必勝を期して立候補を声明した。

この中村氏の立候補声明により、現都議の万田勇助氏之又良き敵御座人なれ……と迎え撃つ姿勢をとりつゝあるようだが、市長戦とからみ、其の地盤の落ちつきなく、虚々実々、結局都議戦の勝敗はこの市長候補と組むか……にかゝっているようだ。

尚社会党側は市長候補をめぐって坂口、佐藤吉熊両氏のいづれにするか決定されていない。

（写真上は現万田都議、下は中村富雄氏）

昭島市

小売商人の嘆きは個々の経済力が小さいので組合を組織し団体の力によって融資を受けたり、チケット販売を試みてみたり、街路灯を建設してその商店街を明るくしてお客の吸収に努めたり、共同売出しとか共同催し物をして顧客に対してサービスを倍加させ、その商店街にお客を集中して消費者が、他に流れるのを防いで、個々の商店の繁栄を図る……という趣旨のもとにどこの商店街に行っても商店会の組織を持ち、それぞれの適切な事業内容を持って活達な活動をしている。

ところがその反面、団体の力で金融機関から、一括融資を受けそれを細分して個々の商店へ、仕入資金や運転資金として融資する金を会長や役員が流用して穴をあけてしまったり、組合の運営が出来なくしてしまう下心得な役員もある

堀向商業組合

会長で昭島市商店連合会の副会長だった某氏は組合の公金数十万円を流用したため組合事業だったチケット販売を遂に停止させてしまい、更に商店連合会の副会長、総務部長の地位を利用して商連の金百万円を約手も入れずにズブの素手で借り入れ、コゲ付かせてしまった。

商連は一千万円の金を埼玉銀行から借り受け、傘下十五の単位組合に融資し、単位組合はこれを組合員に貸付限度範囲内で貸付けていたというが、たとえ会長であっても借りた金を返えせばいいだろう……では済まされない。組合員に対する貸付最高限度を遥かに超過した百万円を自分で使って良いはずはない。この辺に単位組合の指導育成をすることを建前としている商連の理事のデタラメさがたものである。

拝島本町商工会

の会長某は商連の理事で責任ある立場にあるものが、之又約手無しで百万円を商連から借り入れ、組合員が欲しがらなかったから自分で使った……といって平然といっている。この会長さんは父奉仕会の公金数十万円を使い込んで、去る八月三十日に十六万円を入れたからあと十万円だけだ……と威張っている…とか。こうした御仁が、奉仕会の会長さんであり、昭島商店連合会の副会長さんだから恐れ入ってしまう。

昭島奉仕会

の会長で商連の副会長某は、去る八月二十七日の読売都下版に、八清商店街の振興策として、昭島の商店は軒並にジリ貧状態になっている、これではいけないと今春商店会長の某らが中心となって店舗を増築による品物を店先に陳列することを申し合せ、たちまちに実行にうつし八ヶ月ぶりでようやく目標に近づけた……と報導させている。

ところが、その会長さんの店舗はどうであろうか、狭い店舗にチョッピリ商品をブラサゲておいて、店舗のウラの入口玄関から住居は和洋式で立派に御改装遊ばされている。この会長さんは父奉仕会の公金数十万円を使い込んで、去る八月三十日に十六万円を入れたからあと十万円だけだ……と威張っている…とか。こうした御仁が、奉仕会の会長さんであり、昭島商店連合会の副会長さんだから恐れ入ってしまう。

拝島駅前 中央商工会

の会計部長の某は商工会が一括して多摩信用金庫から百万円の融資を受け、これを組合員である店舗に貸付け、貸付を受けた店舗では毎月十五日、三十日の二回に担当役員が集金して、毎月末に十五日集金の分をも一括して入金することになっていた。

ところが担当役員の某は、十五日に集めた金が三十日まで手元に遊んでいるため、遂にその公金を三十日に入れて置けば良い……と一人合点して流用し始め、遂には三十万円近くの公金に手をあけてしまった。

ところがその某の曰くには……俺ればかりじゃねえ……と居直っているとか。十五日に集まった金を三十日まで預っておくところに間違いが起るのである。

手元にあれば一寸流用したくなる場合もあろう。金融担当役員が何人いるか知れないが、十五日間手元に温めてあるのだから、俺ればかりじゃねえ……と威張られるのである。認意団体で金融事業を行う場合は特に注意が必要である。分担された役割を完全に果していない場合に問題は起きるのである。

商店会を食物にする
困った会長・役員達

絶讃!!
世界的水準を行く
プリンス自動車
スンス
リライン
ステカラック
プリンス
ニュー・マイラー
多摩プリンス販売株式会社
本社　立川市錦町5の192　電話立川3157(代表)3158・3159
八王子営業所　八王子市横山町124　電話八王子1701

日本工業規格表示許可工場
内田の瓦
工場　秋多町二宮　電話福生三一〇番

トヨモーター号
メグロ・ラビット・ヤマハ・ライラック号
総代理店
自動車部品販売　自動車修理　株式会社　交運社
オートバイ店　電福生740
部品販売店　電福生276・576
青梅2769・3578　八王子1252
修理工場いすゞ自動車サービスステーション　電福生753

昭島中政連支部結成大会

支部長に　西川勝太郎氏

日本中小企業政治連盟昭島支部の結成については、かねてより準備を急いでいたが、その準備も全くなり、去る九月五日午後五時より八清武蔵野画館で結成準備委員長として川義介氏臨席のもと盛大に結成大会が挙行された。

大会は田中副会長の司会のもと開会され、まず先ず奥住又吉氏の開会挨拶に始まり、結成準備委員長美濃和三造氏の経過報告、議長に着き議事に入る、規約の審議、次で役員選出には選衡委員によって別掲の通り支部役員が選出され、西川支部長の就任挨拶、鮎川総裁の講演、終って細田代議士、中村市長の来賓祝辞。

大会宣言を細田氏、大会決議を星野春吉氏によって朗々と読みあげられ満場拍手を以てこれに答えた大会は最初の如く進行、終って鮎川総裁の発声で昭島支部の万才を、西川支部長の発声で鮎川総裁の万才を三唱し中本権吉氏の閉会の辞で大会の幕が閉じ、満場の会員は終って映画を観賞し散会した。

【写真は講演する鮎川総裁】

支部役員

支部長　西川勝太郎
副支部長　加藤仲治、梅田栄作、山田田男、山本孝吉、青木武一
会計　梅田栄作、波多野弥助
会計監査　高橋信一、有田馨
事務局長　星野　春吉
相談役　美濃和三造
幹事　渡辺栄蔵、中利一、宮腰三郎、香山孫次、鈴木郎、市川庄、藤川行晴、斉藤操、小林啓志、高橋義一、奥住又吉、森谷重次郎、広瀬長吉、岡部与三、石川茂雄、和田商、河鰭勇、中村等、勝田孝、石井きく、佐藤貞男、金杉郎、栗原秀夫、梨崎繁司、橋本西蔵、芳川仁左衛門、伊藤政寿、竹中実恵、長森秀蔵、婁政一郎、桑原光二、高橋秀雄、石川豊忠、志茂重利、川上茂雄、大沢石衛門、宮崎貞吉、菱沼八郎、角田春雄。

注、幹事は結成当日のもので今後増員されることになっています。

西川支部長挨拶

中政連昭島支部長という責任の重い地位を不肖私が御引受けすることになりましたので御挨拶申上げます。皆様の暖かい御援助をうけて育てつくることです。つまりすべての中小企業者は力が弱いそこで大企業におもねり、官吏にへつらい、目の力を殺し青春は唯がむしゃらに働く者のみの小数の利益にしかありません。こんなことは事は国の百二業者の有り方でもあり、時代の変遷は一人々々の商魂から断級し断級の戦に発展しています何故でしょうか。そこで考えられることは吾小田昭和市二千の中小企業者自手を握り「数」に物をいわせることである「力」とは有権者であるところの吾々の持っている投票権を有効に行使することであります。議会政治が発達した現在では、われわれの運動を良く理解した議員多数議政壇上に送り出さねばなりません。われわれは力にものをいわせ急所をついていかなければなりません。

微力なものですが私も懸命に働きます。皆さんもどうぞ良い会員になって一会員としての責任を果して戴きたいと思います。どうか皆さん中政連昭島支部が本日ここに結成されたには、我々グループが市内における唯一、強力な団体になるべく御骨折の程お願申上げます。終りに本日まで取り運んで頂いた準備委員の皆さまに厚く、御礼を述べまして支部長就任の御挨拶に替えさせて戴きます。

尚支部長の西川勝太郎氏は西川建設株式会社、西川コンクリート株式会社取締役社長である。

梅朋会の懇請　尻り目に！

ナイトショウ　じゃんじゃん興行

青梅市内に青少年の農業従犯罪が多発しているので青梅市の梅朋会（一中卒業生）は法律の眼前に無力なる自己の無能を骨で痛感なるものが多く、又深夜に至るナイトショウは青少年不良化の温床になっていると……

ナイトショウを廃止又は善処してほしいとの意見書を去る八月九日市内の梅キネマ、青梅大映、青梅センタールの二映画館と警察署に提出し、映画館経営主の協力方を懇請したが、その後の映画館の態度は青梅キネマはがわずかに一、一般の映画は依然として、ナイトショウはジャンジャン続けられているので、梅朋会では、青梅市青少年不良化防止協議会、婦人団体、青年団等の協力を求めて、映画館のアルバイト的ナイトショウ興行の廃止の要望を押し進める豪速運動をする……といって、市内パレード。

なお目標は定かが同行事の中へ老人の目を転み、七千五才以上の老人約四百五十人に一人五百円相当の賜物をする。また期間中各町内でそれぞれ自動車行進、演芸会、みこしかついだり、なを計画している。

議員を18人に
五日市町議会

五日市町議会は八日午後一時から校舎会議室で会議議会を開き、人件費節約の為明年九月二日から❶小笠、戸倉、増戸の三田堂所（職員七人）の廃止❷議員定数二十六人を二十人にすることなどを協議しこれ出張は廃止や予選給所（職員二人）として存続する。議員定数を十八人に変更することを申合せた。

秋多町議会

第五回秋多町議会臨時議会は、去る九月十五日開会され諸案を可決した。

一、秋多町国民健康保険運営協議会委員任期満了により新委員の選任について付議、新委員として公共代表から岡庄、糟谷宏竇、被保険者代表として田中とみ、橋本武一、鯖本泰二、石井五一、医学校、拓大付属正昭高等学校各始業式、三学期の開会式、森宗、記念行事を次ぎのように決めた。

▽一日、午前九時から新市議会の式典と市庁舎なる七ヶ所の標札書換え式▽三日、午前十時から小金井著前の空地で市民の記念式典、午後一時から、中学生の旗行列および同広場での演芸会、夜は各町内自治会の提灯行列▽四日、午前九時から消防団の市内行進、午後一時から市内民謡六団体の演芸会▽五日、午前九時から市内各小学校の運動会、午後一時から西工進会主催の仮装コンクールおよびミス小金井、北多摩、東京の市内パレード。

なお目標は定かが同行事の中へ老人の目を転み、七千五才以上の老人約四百五十人に一人五百円相当の賜物をする。また期間中各町内でそれぞれ自動車行進、演芸会、みこしかついだり、なを計画している。

小金井市制祝賀

十月一日―五日まで

小金井町では十月一日の市制施行記念行事を次ぎのように決めた。

▽一日、午前九時から新市議会の式典と市庁舎なる七ヶ所の標札書換え式▽三日、午前十時から小金井著前の空地で市民の記念式典、午後一時から、中学生の旗行列および同広場での演芸会、夜は各町内自治会の提灯行列▽四日、午前九時から消防団の市内行進、午後一時から市内民謡六団体の演芸会▽五日、午前九時から市内各小学校の運動会、午後一時から西工進会主催の仮装コンクールおよびミス小金井、北多摩、東京の市内パレード。

なお目標は定かが同行事の中へ老人の目を転み、七千五才以上の老人約四百五十人に一人五百円相当の賜物をする。また期間中各町内でそれぞれ自動車行進、演芸会、みこしかついだり、なを計画している。

東電の使用車

富士五合目　性能テスト

東京電力では自動車オートバイ特に乗合、ホンダ、トーハツの三メーカーを指定、三社製品の性能ロードテストが去る八月二、十九日行われた。

当日は午前9時頃の新宿口を経由三合目で休憩昼食、長坂のコースに入り五合目の喫行テストを行ったところ短所が優良品が優秀な成績を挙げた。

人口既に四万を突破

躍進の一途を辿る小平町

戦前人口僅か六千位であった小平町は現在、四万〇三二〇人となり四万を突破すると若り後もどんどん増加の傾向にある。

ここは第一橋本小学校、津田塾大学、恵泉女学園短期大学、自衛隊陸海空部学校、警察東京管区（二万七千坪）昭和電工工場（五万千坪）黒電化製品工場（五千坪）プリヂストン工場（十四万坪）等があり今後も大工場誘致の為め共同委員会に陳情するなどの見透しは明るいという。

昭和二十年六月二日に大空襲の為、都立武蔵高、家政高生武蔵野、農業研究所、小平農業学校、都立高等学校、工場の建設が三分の一を占め建設され、工場の建設しかしなかの工場は、昭和、調剤、店舗の構、共内の飾り等、あらゆる点が審査される。なお都大会には二十三区、九市、三郡からの代表団が参加する。

又、九月二十九日には都員のサービス調査会が都主会議所で開かれ、それぞれ建築されることになった。

八王子商連コンクール

八王子市商店連合会では、例年通り恒例の九月二十六日商店コンクールを開催する。このコンクールは十月十五、六、七の三日間に亘って開かれる。

審査は、優秀商店を店が都大会に出場する資格を得る。コンクール採点項所は、照明、調剤、店舗の構、共内の飾り等、あらゆる点が審査される。なお都大会には二十三区、九市、三郡からの代表団が参加する。

又、九月二十九日には都員のサービス調査会が都主会議所で開かれ、それぞれ建築されることになった。

立川商店の装飾コンクール

商店街誘致の近代化と商業道徳の高揚を図り、商業の振興を計ける為の立川市の商店街装飾コンクールを立川市と立川商店連合会主催、立川市と立川商店連合会主催、立川市役所、商工会議所後援により来る二十四日行われることとなった。九月四日会議所において打合せが開られ審査方法等具体的取決めが行われた。市内の商店街、編集長相原寿氏らが審査員、あたる各ブロックごとに二、三位を決めるが、そのうちから優秀な商店五と、商店連合会」の受賞者に決定、九月を卒業者に、平井記念会、九月を卒業者に、平井記念会、九月を卒業者に、平井記念会

十月三、四、五日 青梅提灯祭

当日は実況テレビ放送も

昨年一躍地方の人気を博った青梅祭通称"ちょうちんまつり"は今年も青梅市、青梅商連主催、青梅商工会議所、青梅織物組、青梅市観光協会等の協催により来る十月三日、四日、五日の三日間行うことに決定した。

なお、商店街連合協組では去る五日役員会を開き提灯祭の計画について検討した結果次の通り決定した。

法律指令は、その内容の如何を問わず、いったんは其の力を持って拒否するとが民主主義であるのように、少数的、反国家勢力なるものの、従って、この動員対策は、一動員は今後、人民政府樹立を目指してしっかりと機関紙をとって、そして、こうした努力の実体を通じて知る為に、其の行動に乗られないために、一般父兄の参考として、この一文を掲載することとした。

提灯＝竹（八寸・九寸・尺）、篠・割竹・連結綱・ソケット・糸球等。

コンクール＝個人優良賞＝賞状、カップ及び賞金十五店。

団体共同賞＝賞状カップ及び賞金＝五団体末満。

審査員＝日本テレビ監督、都商工指導所長、青梅祭協賛会長、市長、商工会議所正副会頭、織物組合理事長、青梅商連正副会長。

特別宣伝＝テレビ放送（提灯祭関係）日本テレビ。

審査時＝十月四日午後五時。

賞金＝金十五店。

賞状＝賞状カップ及び賞金十五店。

賞状＝賞状、賞金五千円。

賞状＝賞状、賞金三千円。

賞状＝賞状、賞金二千円。

賞状＝賞状、賞金千円。

賞状＝賞状、賞金五百円。

賞状＝賞状、賞金三百円。

賞状＝賞状、賞金二百円。

賞状＝賞状、賞金百円。

賞状＝賞状、賞金五十円。

賞状＝賞状、賞金三十円。

賞状＝賞状、賞金二十円。

賞状＝賞状、賞金十円。

賞状＝賞状、賞金五円。

賞状＝賞状、賞金三円。

賞状＝賞状、賞金二円。

賞状＝賞状、賞金一円。

賞状＝賞状、賞金五十銭。

賞状＝賞状、賞金三十銭。

賞状＝賞状、賞金二十銭。

賞状＝賞状、賞金十銭。

賞状＝賞状、賞金五銭。

賞状＝賞状、賞金三銭。

賞状＝賞状、賞金二銭。

賞状＝賞状、賞金一銭。

賞状＝賞状、賞金五厘。

賞状＝賞状、賞金三厘。

賞状＝賞状、賞金二厘。

賞状＝賞状、賞金一厘。

賞状＝賞状、賞金五毛。

賞状＝賞状、賞金三毛。

賞状＝賞状、賞金二毛。

賞状＝賞状、賞金一毛

福生七夕祭り懸賞写真入賞者

福生市でほこのほど七夕まつりの写真や懸賞募集したところ、黒白の部五百三十二点、カラーの部百五十一点が集まり、審査の結果、入賞作品が決まった。

【黒白の部】○準賞「七夕夕景」清水利郎（八王子）○特選「ニュースタイル」古川直正（府中）○佳作「新装成った南多摩高校」秋葉潔太郎（秋川）○「新装成った南多摩高校」吉田忠郎（福生）○「七夕まつりの印象」鈴木昭三（昭島）○「七夕まつりの豆カメラマン」奥住義二（羽村）○「人選」関功（目野）○「七夕まつりの印象」鈴木昭三（昭島）○「七夕まつりの豆カメラ」（目野）○「七夕まつりの豆カメラ」（目野）松岡武○中野・鈴木準（八王子）○「ヤ」（福生）○「カラーの部」○推薦「マきれいね」関功（国立）○特選「七夕夕景」清水利郎（八王子）○「ヤ」（福生）○「カラーの部」○推薦「マ」（福生）○

西郡 町村親善対抗試合

野球福生・バレー日の出優勝

第二回西多摩郡町村職員親睦野球大会は暑さ厳しき八月十七日福生町営野球場で、井上町村会長始球式のもとに華々しく開幕、日頃町村の複雑な事務にたずさわっている職員も今日はペンをバットに持ちかえ、オールスター顔負けの熱戦を展開しついに八月二十三日の決勝戦において福生が二年連続優勝をとげた。

○第一回戦

△羽村　3A―2　日ノ出

昨年も第一戦がこの組合せとなり雪辱を期す羽村はエース野崎を立て熱戦を展開追いつ追はれつの接戦の末羽村は二十七貫の体躯をもつ並木助役の激励叱咤のかいあり雪辱した。

△秋多　4―3　桧原

秋多は桧原組し安しとエースを温存したが大会のダークホースと見られた桧原に先取点をゆるし悪戦苦闘の上後半に入りじりじり自力を発揮の辛勝した。敗れたとは言へ職員数最少の桧原の善戦は本大会に花をそへた。

△五日市　4―2　奥多摩

昨年の準優勝奥多摩はエース古藤が身体の都合で休職中で遊撃手の志村がマウンドに登り、ノボリを立て都市対抗頃さけの応援を送ったが四十二才の老合をひっさげて内外野を引しめる私市一塁手の頭脳的プレーに奥多摩を降した。

▽福生　10A―4　瑞穂

福生はレギラー全員ベンチに置き一回の守備についたが、瑞穂は田村投手の立上りをするどく攻め、安打とエラーを含め三点を先取、一回の攻撃を終らずレギラーの出場に追いこんだ。一方福生は雨宮投手のノラクラ投法に前半押えられたが、中盤でようやく追いつくや一方的な試合となってしまった。しかし瑞穂の前半の善戦は福生を窮地に追いこんだのは賞讃される。

○第二回戦

▽秋多　5―1　羽村

両チームとも一回戦を悪戦苦闘の末二回戦への進出であり、点差以上の好試合を展開。秋多の関田投手のピッチングは力づよく本大会一の出来であり、これに引きかえ羽村野崎投手は連投の疲れかスピードがなく力つき、堀江名監督率いる秋多が優勝戦へ進出した。

▽福生　3A―0　五日市

昨年も五日市に苦しめられた福生はベストメンバーでのぞんだが、またまた五日市杉本投手のコーナーワークに打棒鳴かず飛ばず散々に苦しめられたが、井上左翼手の三塁打を足場に先取点をあげ、以後も着々得点を重ねた。一方五日市は中村投手のすっかり手ゴマにされヒットなく、四球一コと進完全試合をなしとげた。

○三位決定戦

△五日市　2―1　羽村

杉本（五日市）野崎両エース投手三位を獲得せんと好試合を展開、絶対優勢と見られた羽村が杉本投手の好投に打棒振はず遂に奮闘空しく五日市に敗れた。

何んの大会においても三位決定戦となると凡戦となるのが通例だが、さすがに町村職員力一杯最後迄見でたえある試合を展開した。

○優勝戦

△福生　7―0　秋多

大会中、好投手を擁する両チームの対戦となり、予想通り中村、関田の対戦となったが福生は三回に至り打順よく一番内田の四球を足場に四本の長短打を集中。打者一巡の五点をあげ関田をKOし、四回かわった影山にも攻撃の手をゆるめず斎藤のヒットに続いて井上勇とのヒットエンドラン成功に続き再度の中村投手の好打で二点を追加試合を決した。

秋多は中村投手にすっかりまんろうされ、一安打と押えられ二塁をふむもの一人と完敗した。

本大会も第二回を迎えチームの差が少なくなり全チーム共実によく町村職員らしくフェアプレーに終始し、どの試合も見でたえある試合を展開した。来年の第三回大会が更に盛大に開催される日を待とう。【写真は優勝福生チーム】

外産ボクサー種牡

日の出村　森田氏輸入

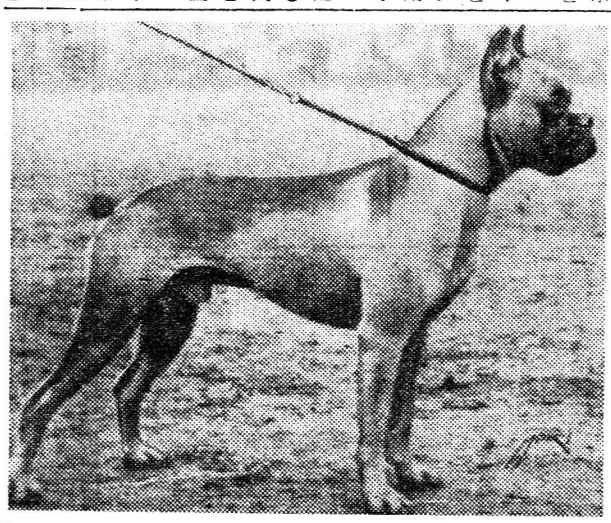

日の出村の愛犬家で知られている森田加寿美さんはこの程ボクサー種の名犬をアメリカより輸入しボクサー界に一大センセイションを巻き起している。

森田さんは三多摩地区をボクサー種のメッカにすべく多額の私財を投じ名種牡を輸入した訳けでボクサー種の同好の方に大いに、利用して行詰りの血液を更新したい……と語っている。

同犬は去る六月羽田空港着後交配を開始し既に二胎の仔犬が出産している。目下福生町奥多摩警察犬訓練所内田訓練士の管理に依頼されており、秋のシーズンを控え満を持している。

ボクサーの良さを森田さんは……ボクサーは驚くべく健康犬でその飼育は非常に楽で、彼の大きな頭髄は多く知能の働きが十分なことを示しているので訓練すれば、どんな作業にでも適し、現在日本においては警察適種犬として認定されている。一方愛情深く子供には極く温順だから一度こ種を類育すると他の犬類は飼育できません。まことに情のこまやかな犬です……と。

写真ボクサー種牡犬
Proof Anchor's Away
AKC W-728857
1956.8.19日生

バレー優勝　日の出村チーム

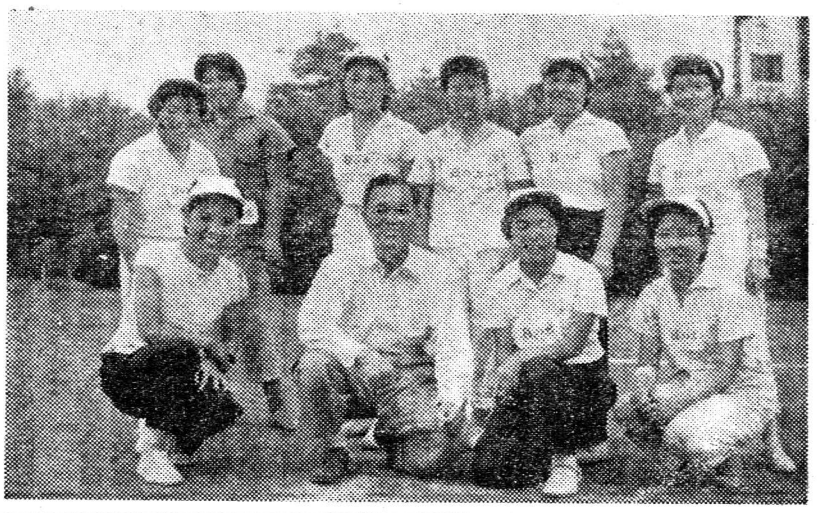

向って前右より内田、関根、志茂村長、森田。後列右より森田、原田、高梨、岩田、野口、小山さん等。

七百戸分の住宅資金貸付け

都建築局の分

都建築局は、今年度第二回の住宅建築資金として約七百戸、総額二億三千五百万円の貸付を十一日から来月三日まで公募する。第一回と違う点は簡易耐火構造の貸付坪数が十七坪から二十坪まで拡大されただけで公募条件は次の通り。

▽申込者の資格―都内に引続き二年以上住んでいる者で、三十二年度分の都税、区市町村民税を完納していること、連帯保証人一人を必要としている。

▽貸付の範囲と貸付額―(A)建物―❶これから新しく建てる住宅で住宅金融公庫の融資規格に準じ建築するもの❷一戸の居住部分の面積が八・五坪以上三十坪まで、貸家、併用住宅は別の制限がある❸貸付坪数は居住部分十五坪（簡易耐火構造二十坪）までで、貸付額は標準建築費（木造坪当り三万四千円、簡耐四万五千円）に貸付坪数を掛けた額の五割以内❹給排水などの屋外付帯設備は一戸当りの標準設備費七万二千円の五割を貸付ける。

(B)土地―新たに購入する土地で、ここに都の融資住宅を建てるもの。貸付坪数は四十坪まで、標準価格に貸付坪数をかけた額の五割以内。

▽貸付金の条件―利率年六分五厘、十年間で半年ごとに償還。なお詳細は同局助成課で受付ける。

ニシサン
押麦
西多摩農協

名物　へそまんじう
国立公園玄関口
奥多摩観光
サービス・ステーション
電話青梅（028）3550番
青梅市銀座　金龍堂

多摩短歌作品

高田　浪吉

ものこの丘にあつまり来るにかと明るき夏の木は生ひ立てり

綿田　三郎

小寿雄の鋭声きこゆれ暑き部屋に蛍光灯のあかくともれる

磯貝　英男

山の庭にとぶきちきちが夜の部屋に二つ入り来ぬ吾がつけし灯に

塩野富美子

ほろほろと前歯かけゆくさみしさよまなふたとじて遠き日を恋ふ

岡部　イマ

バスに乗り入りゆく厳の谷川の停りし所かじか虫すも

館田イネ子

登り来る霧に逆らひ立つ吾か七代の滝はこの下らしも

青木　克子

茄子畑に一万円も水やると云ふ農夫等の事をしきりに思ふ

水橋　保代

絶え間なき大沢川の瀬のたきも一夜宿りの我はねむれず

山村　晴

雨雲の水の面に触る海原に漁する舟か位置を移さず

田中美千代

川べりに白き野ばらの咲きさかり蜂飛ぶごとにゆれて散りゆく

野島　信子

潮の香は霧にまじりて路を吹く宿壁を売る声のなつかし

伊藤　珠子

いづくより来る涼風か水まきし夕べの庭に淋しかりけり

橋本のぶ子

思案果てていで来し庭に白ばらの花房重くたわみふしたり

山田　善子

雨の夜を風に揺れ合ふ樹々ありて断ちしひとつのえにしを思ふ

大久保斐子

行く程に荻の小花も咲きそめて紫多し甲斐の山路は

金子　茂

石塀を越えて木犀の花の季近づく西風にゆらげる見れば

川鍋　和代

真白なる滝はとどろき落ちあふれしづかなる水の色に流るる

井上　たか

暑き最中を日日のみとりに彼の妻は思ひ返さむ来し方行く末

水橋貴美子

滝水に米と野菜を洗ひたる今日の昼飯の味のよろしさ

野崎　茂子

霧覆ふ夏のみ山は静もりてくらしだにも聞えぬこの部屋

寺門　一郎

ひそかにも移らふ季かひぐらがに寄く木立は月光の中

矢部徳太郎

杉木立暑き光りをさえぎりて山かげここは一日居よけれ

格安　中古自動車
トヨダ五二年、三年、四年、五年型
トヨダチーゼル五七年型
いすゞガソリン車五三年、五五年型
有限会社　ラッキー自動車整備工場
福生町加美青梅街道筋電話三六五・四二三番

親切第一
御婚礼家具・子供乗物一式
松村家具店
拝島駅前通り（電161）
駅より徒歩5分

カメラと撮影
カトウ写真商会
拝島映劇前・昭和駅前
電話拝島30番

御婚礼調度品
仏壇仏具　大奉仕中
海老原家具店
福生町埼銀横　電話24

コーセーパルロン
化粧品
リンクストアー
よりや川間物店
瑞穂銀座名店街電106番

建築材一式
有限会社　鈴木材木店
代表取締役　鈴木　薫
昭島市郷地　電話立川二七八四　昭和五五三番

一般建築材及製材
有限会社　谷部材木店
昭島市拝島町　電拝島二三番

運輸省認定自動車重整備工場
東京トヨタ自動車株式会社
東京トヨペット株式会社
特約販売店指定工場
多摩車輛　合資会社
昭島市郷地町九七（西立川駅際）
電話立川　二三六三・四四八三番

高水酒店　嘉泉
瑞穂町石畑　電話四一番

雪印　森永
パンは沼田
アイスクリーム
沼田パン福生直売所
有限会社　さかえや
福生町銀座通り

多摩病院
東京都指定精神科
医療法人財団緑雲会
院長　持田治郎
八王子市中野町二〇八二　電九九八
多摩児童精神衛生相談所
所長　菅野重道
八王子市南町三六　電一一一二