福生新聞

発行所
福生町志茂映画館前
福生新聞社
電話福生422・574
発行人　川上作司

勤評実施に組合の抵抗は強い
市町村側の準備は出来たか

さる四月二十三日勤務評定に反対した教員組合は一授業放棄一の実力行使をして抵抗したが、その結果からみて父兄側はもちろん一般世論の空気は甚だ悪く、こども達を教育する……という崇高な使命を担う先生方が、組合の指令だからといって、こども達を捨てて組合運動に馳せ参じた姿は、如何なる理屈をつけてゴマ化そうとしても、こどもを持つ親には納得がいかぬようだ。しかし組合側は父兄や世論の悪評などは平チャラで、きたる九月の勤評実施期を控え更に大がかりな抵抗を準備しているようだ。

いよいよ実施期に入るや組合側は必ずやその総力をあげての抵抗と圧力は学校監理者である校長先生ならびに教育委員会へかけてくることを予想しなければならない。そうなると、この勤評問題はわずか五人の教育委員や一人の校長先生だけ委せ放しでいようものなら必ず浮いてしまうことは必至である。教育は国民の教育である。教育を組合の暴力から護らねばならないそれには市町村議会学校単位の父兄団によってガッチリと組み、組合側の如何なる抵抗にも対処出来る態勢を整え一寸の隙もつくらず毅然たる備えを準備する必要があろう。もし今にしてこの準備を市町村及び父兄側が怠るようなことがあれば、やがては教育の場である校庭には赤旗が高く翻えることを覚悟すべきである。

演出効果からも動員態勢からしても東京は組合最良の条件を備えている。

華かであったあの砂川の街に今だに赤旗の林立している反対闘争を想起すべきであろう。

立川市議長 大路氏再選
副議長 馬場操氏

立川市議会の正副議長並に常任委員の改選市会は去る六日午後三時から開かれ議長大路権次郎氏副議長に馬場操氏が決定した。尚各種常任委員は左の通り

▽総務＝委員長岩下、副委員長長谷、委員平、岸、斉藤、鶴見の各議員▽財務＝委員長小川、副委員長浜田、委員田中、松島、野上、福本の各議員▽建設＝委員長沢木、副委員長吉沢、委員赤塚、笠原、平岩、鈴木、新田の各議員▽文教社会＝委員長早稲田、副委員長順田、委員守重、志村、浅見、海老原の各議員▽議会運営＝委員長平副委員長長谷、委員松島、野上、笠原、鈴木、志村、須田の各議員▽監査＝新田議員

青梅市議会
議長 吉原千吉、副 鈴木峰吉氏

青梅市議会第五回臨時会は五月二十八日開会、議長に吉原千吉氏副議長に鈴木峰吉氏をそれぞれ選出決定した。

開会第一日は全員協議会を開き、榎本議長の辞表受理を了解、衆議院選挙について真相の究明が行われた。

翌二十九日、本会議の冒頭長谷川高野両議員より衆議院選挙について緊急質問が行われ、市長、議長等理事者の選挙運動に対する批判と真実の公表を迫ったため一時緊張した事態を呈した。

これに対し、市長並に議長より選挙については公明正大にやったつもりだが一部不手際のため市民の疑惑を招くような事態を生んだのは、理事者として遺憾であった旨の謝意が述られた。

三十日「本会議」二日目には議案❶青梅市立総合病院用東芝KXC—18—3型回転照射深部治療用X線装置一式供給契約、❷消防用可搬式小型動力ポンプ（付属一式）供給契約❸市道路線の認定（変更）について、❹市道路線の認定について、❺昭和三十三年度東京都青梅市特別会計水道事業歳入歳出追加予算❻昭和三十三年度東京都青梅市特別会計国民健康保険歳入歳出追加予算、❼昭和三十三年度東京都青梅市特別会計総合病院歳入歳出追加予算、の七議案を上程し、❻❼を厚生委員会に付託し他は即決、ただちに休憩、後任議長の選挙に別れ、折衝が続けられたが、夜になっても話合いがまとまらず開期延長やむなきに至った。

六月二日、延長議会最終日、ようやく各会派とも妥協の色を見せ始め、もめた昨年の正副議長選によって、顔来野党的な二七会が誕生したいきさつもあり、この際民主主義のルールを尊重し、議長を二七会から副議長を五月会、緑風会は持論を白紙に戻すことに話合がまとまり午後一時五十分再会された本会議で投票の結果、議長に吉原千吉氏、副議長に鈴木峰吉氏が当選した。

次で議長の就任挨拶を終りただちに檀上の青梅副議長と交代「議事進行にうつり常任委員の改選を行った。正副常任委員長氏名は次の通り。

総務文教委員長　中村　義直
同　副　金子太三郎
経済委員長　三田　孝
同　副　市川　喜重
建設委員長　暘居　国松
同　副　河辺　雄蔵
厚生委員長　高野　義雄
同　副　吉永　保男

【写真上は吉原議長と副議長鈴木峰吉氏下】

福田篤泰氏当選の喜び
初陣に金的を射止めた……
細田義安氏

選挙中はあぶない／／の情報だったが開票してみると六九、二五〇票で最高点、御本人は勿論、福田会の面々すっかり予想外の得票にすっかり喜んでしまい、福生の福田氏宅は内も外も支持者で、一パイ。

満面に喜色を浮べ……社会党に三名を獲得されまことに残念だった西部では私一人になってしまったから任期中は今までの三人分をみのり働いて地元の皆さんの御期待に添いたい……と決心のほどをちよっぴり……あとはやあやあでもみくちゃにされた。（写真は挨拶する福田篤泰氏と事務長の田村都議）

選挙中に頭を下げろ…といふ投書が一パイ来た、併し僕は頭を下げる票は並木君にやって呉れ…といってやった。

五七、七七九票は大体予想していた票だった。

津雲君の落選は残念だった、あの西部での圧倒的な得票は落ちたりと言えども満足だったことと思う

僕は新人三十人で新人会をつくり議会で大いに働くつもりだ…小選挙区制？僕は賛成だから大いに推進役を勤めるつもりだと語る。

日野町予算成立
総額一億七千万円

昭和三十三年度日野町予算案はさる五月三十一日の町議会に提出され原案通り各決決定した。

さる二月一日を期して七生村と合併し新日野町発足しての本予算で総額一億七千百六十七万四千七百七十三円。才入では昨年来の工場等の不況で税収の減収が予想され才入面に大きなマイナスとなっている。

才出では七生地区の道路の建設、老朽校舎の改築等を促進し、全町の均衡を図るため土木費、教育費のしめる割合が大きい、予算の概要は別項の通り。

日野町昭和33年度予算

歳入

町税	137,458,000
地方交付税	1,300,000
公営企業及び財産収入	4,273
使用料及び手数料	6,664,000
国庫支出金	11,103,100
都支出金	5,005,000
寄付金	300
雑収入	330,000
町債	5,000,000
繰入金	100
繰越金	4,800,000
合計	171,674,773

歳出

議会費	5,885,200
役場費	43,472,442
消防費	14,633,200
土木費	28,590,000
開発費	1,306,000
教育費	47,500,000
社会及び労働施設費	2,195,600
保健衛生費	9,303,700
産業経済費	4,996,916
財産費	163,773
統計調査費	62,500
選挙費	532,300
公債費	1,367,842
諸支出金	11,365,300
予備費	300,000
合計	171,674,773

並木周一氏再び助役に

羽村町助役並木周一氏は並木芳雄氏の選挙事務長として選挙運動をするため、一時助役を辞職したが去る五月二十八日の議会で再び助役就任が承認された。

昭島市議長に
小山清、副議長 鈴木薫氏

昭島市臨時市議会最終日の二十六日は午前九時から二十五名出席で開かれ、正副議長選出の投票を行った結果、棄権一票を除き満場一致の二十四票で小山講議員（六期）を議長に、副議長には鈴木薫議員（五期）がそれ選出された。【写真上小山議長、下副議長鈴木薫氏】

なお各常任委員会の委員および正副委員長はつぎのように決まった。（◎は委員長、○は副委員長）

総務委員会◎関口茂
○三田忠次郎、美濃和三造、竹中実恵、河野良機、加藤仲治、谷部精一
経済委員会◎中川久也
○若杉金一、小山荘、鈴木薫、川島育男、小峰喜重、紅林義一
建設委員会◎青木富雄
○斎藤長次、森田弥八、青山政一、大竹猛、臼井弥一、中野茂一
厚生委員会◎根岸伍作
○酒井義一、鈴木直丸、大矢孝、並木九万

福生町収入役
大野忠一氏

福生町収入役川辺堅一氏勇退による後任収入役は去る五月二十二日臨時議会で総務課長大野忠一氏が昇格、之に伴う人事異動は去る三十一日左の通り決定発表した。

収入役　大野忠一
総務課長　貫井喜代次
庶務文書、消防主任生子園利、会計古谷徳男、戸籍東ヤヨ住民登録田村忠雄選管委、議会上野重勝。
税務課長　高水　求
固定資産税主任中村浩、町民税岡部寛、徴収内田和雄。
民生課長　森田　猛
厚生主任井上勇、衛生桂川自範、国保島田猛
産業課長　町田　信二
勧業主任横田邦夫、乙津宗吉
土木課長　橋本　孝蔵
土木主任猪俣清吉、土地森田武
水道課長　真田　真
水道主任井上久男

尚勇退した川辺収入役は昭和二四年四月書記補として役場入り昭和二十一年五月収入役就任してより三期、七代の町村長につかえ、二十ヶ年無欠勤という実に精励格勤振り温厚な名収入役であった（写真は上新収入役大野忠一氏下勇退した川辺堅一氏）

福生町議会
副議長 石川常太郎氏

福生町々議会正副議長、常任委員の改選は去る四月二十八日臨時議会で議長には田村利一氏再選、副議長森田誠重氏は後進に途を開く意味で再選を辞退したので石川常太郎氏が副議長に選出された。

なお常任委員及正副委員長は左の通り選任された。

総務委員長大久保一郎
副委員長　並木秀、委員　飯野富士郎、森田誠重、井上頼太郎、田村祐一、設楽美和、村尾種吉
建設委員長瀬古　清蔵
副委員長　森田喜一、委員　森田幸蔵、村尾四郎、清水与市、米泉薫、高橋三郎
厚生委員長　渡井　明
副委員長石川信義、委員高橋彦市西村光人、山下幸三、中森与一、中西虎蔵。

以上の常任委員の決定と共に今度の雪凍被害に対する凍霜害対策特別委員特別委員会設置することになり左の通り委員を選出した。

委員長森田幸蔵、副委員長設楽美知、飯野留十郎、清水与市、瀬古清蔵、米泉薫、田村利一、石川常太郎。

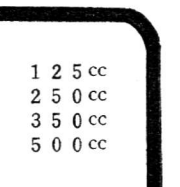

副議長石川常太郎氏

同氏は石川弥八郎氏の実弟で昭和十二年東京農業大学化学科卒業、農学士、福生町農地委員、同監査委員、公安委員等の公職による温厚の士（写真は副議長石川常太郎氏）

婦人ワンピース
500円
800円　均一
持越子供ワンピース
2割引　3割引
タケシマヤ
TEL 259

記念品に最適
鏡と額縁
おくりもの
三井の漆器
福生駅前　電話四四八番

カメラと材料
現像・焼付・引伸・修理
米泉写真商会
福生駅前通り　TEL 245

メグロ号
125cc
250cc
350cc
500cc
ラビット号・トヨモーター・ライライック号販売
オートバイのデパート……
西多摩郡総代理店
交運社モータース
福生町　電話福生740
本社　電話福生276・576番

社員募集
埼玉銀行福生支店前
安田生命
多摩支部
出張所長　男子一名
年齢　三十才以上
給与　二万五千円以上（手当共）
資格　旧制中学卒業以上、可成退職者又は事業経験者
給与　一万五千円以上（手当共）
資格　旧制高女卒業以上
婦人所長　一名
年齢　三十才以上
共）委細面談の上

6月10日時の記念日
最高精度・検定中であなたの時計を無料検定致します。御遠慮なく御申出下さい。
井上時計店
福生駅前通り　電話　363

支部長に田中文吉氏
中政連青西支部結成大会

【写真は挨拶する支部長田中文吉氏】

日本中小企業政治連盟（青政連）の結成大会は去る六月八日午後一時から青梅市民会館で開かれた。議案❶日本中小企業政治連盟青西支部規約の制定は、九名の委員で、会計監事に田村利一氏、書記長に沢田栄氏、会計監事に田村利一氏、渉外部長に、会員項目羽村一氏、議案❷支部役員の選挙は、河辺雄氏が推薦され、満場一致で決定した。議案終了後次で支部長挨拶が行われ、席上田中支部長は中小企業に関する限界を責任し、共同の利益を政治的に獲得する為に今度の総選挙には各自充分な考慮を払ってほしいと等々を述べた。次に議長選出に移り、満場一致で田中文吉氏（織物業、青梅織）が推薦され、たん々と後任部長に田中文吉氏（織物業、青梅織）、副支部長に田村新治氏、書記兼会計監事に田中文吉氏、副支部長に田村新治氏、書記兼会計監事に田中文吉氏、副支部長に田村新治氏、書記兼会計監事に田中文吉氏

中元大売出し

八王子商店連合会

八王子商店連合会では六月二十五日～七月十五日まで中元大売出しを催し景品には特等に電気蓄熱機だという。

福生町商店連合会

は七月五日～十五日まで、景品は特等ペピータンス、一等電気釜、電熱器、魔法瓶、ゆかた、婦布団其他実用品沢山。

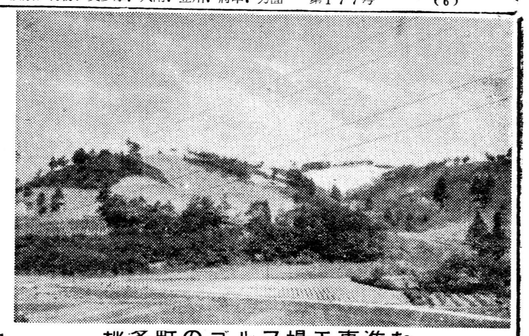

秋多町のゴルフ場工事進む

立川国際カントリークラブ経営のゴルフ場工事は着々と進み110町歩18ホール中9ホールが6月中旬に完成、7月中にオープンされる。

凍霜害で決議

瑞穂農協

瑞穂町農業協同組合では五月十二、三の霜害農作物に芽ぶき見る者多く日総会において凍霜害に対する決議をなし、町当局に陳情書を提出した。

決議

三月下旬頃から陸霜、凍霜害は麦作に被害を受けて、この為農家経済は深刻なる影響を来し日常生活は不安となり今後の農業再生産にも著しくその意欲がそがれ農業経営に多大の打撃を蒙るに至った。

これが対策として、農業関係団体は農民の意図を推量し早くより政府に陳情し、この補償策定の速びとなったのであるが、我等はこの決定事項の速なる実施を町を通じ要望すると共に町当局においても今次被害の実情を勘され、以て我等農民生活の安定と増産の確立を期せられ度左記事項を要望す。

記

一、農災を対象とする昭和三十三年度固定資産税の免除

二、天災融資法に基づく長期低利農業資金の融通に伴う利子補給

三、種子確保の為に必要な資金の助成

右決議す

昭和三十二年五月十一日

瑞穂町農業協同組合員

凍害対策大会

儘田司水句碑徐幕式

村山町水利監理事務所長田言之助氏は明治三十六年小曽木・住吉青梅農林学校卒業村山町水利組合現在まで其の生涯を村山町水利組合に捧げ水利にさきがけて功績を永くたたえるべく、所長観光協会、立川観光協会村山町水利組合が中心となり句碑を建立中であったが其の徐幕式が去る四月三十日関係者多数参列盛大に挙行された。

昭島市拝島町米軍ハウス経営者家喜金吾さんには 時価二千万円の"火場荷"のツボがある。このツボの田来書によると「今から四百年ほど前、豊臣家の家臣が朝鮮に渡ったさい持参した出雲高麗で焼いたもの」だといわれ近く東大で鑑定してもらうが、ツボの大きさは縦三尺、重さ七貫。古物商の鑑定では時価二千万円はそうだという。（写真は"火場荷"の壺と喜金氏）

拝島 二千万円のツボ

【写真は句碑と儘田司氏】

句碑の司は昭和三十一年十一月の作句で「浮彫りと刷のしるを駒はしる」を刻んだものである。

柚木釣堀近く開場

昨年都から青梅市へ払下げを受けた青梅市柚木の養魚場は、その後柚木部落によって管理運営されているが、近く同養魚場の一部を団体向きの釣堀として一般に開放することとなった。

現在大小十三棟合計三百八十坪の池には鯉・鯉・鮒など約一万尾が養育されすでに鯉は平均一尺、鯉は早くも大公望の人気を呼んで各方面からの申し込みが殺到しておりゆくゆくは大衆向の釣堀としてもっぱらどころに育っている。

検原村役場では九八万円で実行四間、間口二間二階平四坪を改増築することとなり五日市町西西建設請負で着工した。完成は五月一八日の予定。

檜原村庁舎 改増築

村山町水利監理事務所長田言之助氏は明治三十六年小曽木・住吉青梅農林学校卒業村山町水利組合現在まで其の生涯を村山町水利組合に捧げ水利にさきがけて功績を永くたたえるべく、所長観光協会、立川観光協会村山町水利組合が中心となり句碑を建立中であったが其の徐幕式が去る四月三十日関係者多数参列盛大に挙行された。

昭島市拝島町米軍ハウス経営者家喜金吾さんには 時価二千万円の"火場荷"のツボがある。このツボの田来書によると「今から四百年ほど前、豊臣家の家臣が朝鮮に渡ったさい持参した出雲高麗で焼いたもの」だといわれ近く東大で鑑定してもらうが、ツボの大きさは縦三尺、重さ七貫。古物商の鑑定では時価二千万円はそうだという。（写真は"火場荷"の壺と喜金氏）

【写真は柚木釣堀　青梅市会議員清水茂一氏長男義男氏写す】

青梅商店街協組 役員（理事）を改選

青梅商店街協同組合では去る五月二十八日総会を開き役員の改選を行った。新役員氏は次のとおり。任期は二年。

理事長 川杉 福蔵

副理事長 浜中宗之助

専務理事 根岸 好男

理事 石川義雄、古川義雄、清水新八、竹次郎、守谷武太郎、岡田義八、岡野興、相澤政次郎田言（前理事長）

吹上トンネル完成

青梅市の小曽木と成木を結ぶ吹上峠に掘削されたトンネルが完成した。

これは昭和二十二年に着工した都道第百号線青梅・青ヶ谷間吹上峠の改修工事にともなうもので、トンネルの長さ二百四十八メートル、高サ五メートル、道路の巾は九メートルで、トラックも自由に交叉できる。施工は梅田組、工事費三千八百万円で昭和二十年に着工したもの。

完工式は去る五月十日午前七時に関係者を招き盛大に行われた。

【写真は完工した吹上トンネル】

いよいよ放送開始

～青梅市の広報用短波放送～

地方自治体の広報用放送として昨年青梅市が計画建設だった短波無線放送はいよいよ今月中旬から放送が開始される。

二十八日総会を開き役員の改選を行った。新役員氏は次のとおり。任期は二年。

理事長 川杉 福蔵

副理事長 浜中宗之助

専務理事 根岸 好男

理事 石川義雄、古川義雄、清水新八、竹次郎、守谷武太郎、岡田義八、岡野興、相澤政次郎田言（前理事長）

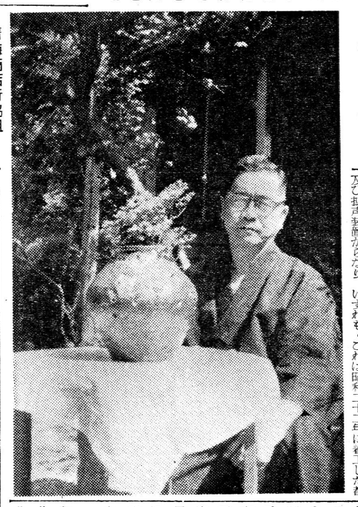

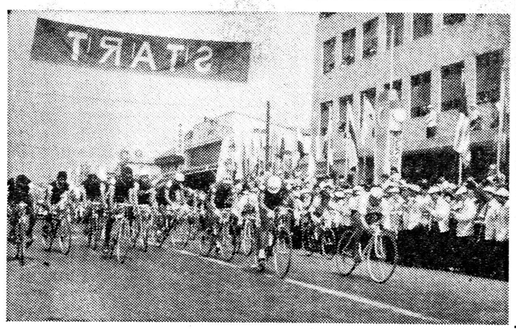

これは放送法五〇条または法六〇条、一〇受信装置は自動的に信号機からの電波を受信し、一斉に出力式で使用される。先ず市役所内の電機により増巾、増幅等に振り分けられてスピーカーから拡声放送される仕組。市街地は放送塔の拡声機から有線によりスピーカーを配置して屋外拡声放送される。

これは市内全域（二千四百戸）の放送装置は、超短波無線広報放送装置は、同受信装置、同受信装置及び拡声装置からなり、いずれも

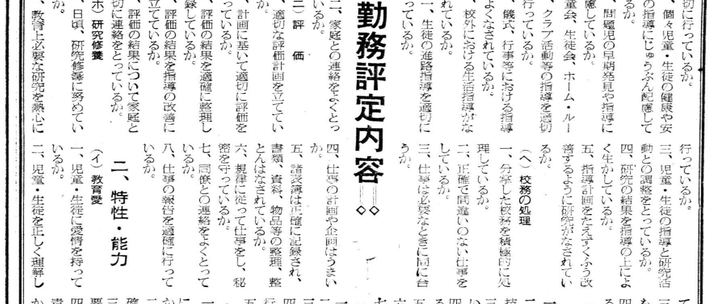

日野町人事異動

町議会の正副議長、各委員任委員が決定し、合併による新らしい日野町政も軌道に乗ったので、古谷町長は議員の人事異動を左の通り行った。

先ず総務部長制をとり助役を兼務することになり収入役には前助役の桑原三郎氏を当て……

助役 谷口賢氏（教育長）建設課長市川長彩市議会議長、厚生課長杉浦俊裕（総務課長）住民課長谷口賢氏（教育長）教育長田中弘（同）総務部長藤家林弘（配

三多摩人権擁護協会総会

東京法務局三多摩人権擁護委員協議会は二十四日午前十時から立川商工会議所で総会を開き人権擁護委員制度改施十周年記念行事と三十三年度事業計画ならびに本年十周年記念行事は各部の方針ならびに予算を審議したのち役員改選を行いつぎのように選出された。

◇会長小野市（立川）◇副会長小林美八王子）稲田義安（小平）◇常務 委員◇第一部会稲田元市（武蔵野）石川静子（武蔵野）▽第二部会大村政長（立川）農民仙太郎（村山）▽第三部会青柳秀興（三鷹）高山光夫（府中）▽第四部会朝倉長郎（八王子）菅野誠（同）▽第五部会田貞成（日野）▽第六部会三田亨（青梅）大沢哲治（奥多摩）▽第七部会三田亨（同）▽第八部会浜田勝（福生）土屋敏一（桧原）

○七部は各三万円、その他の町村は一万円となった。

御静養に・御商談に……新装美麗・落着いた気分

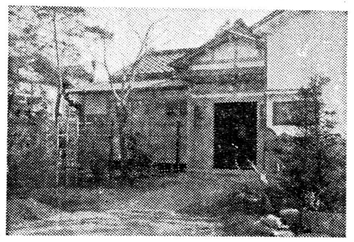

むさしの旅館

拝島駅前徒歩3分・電話拝島63

環境閑静 和室・洋室完備

諸設備完備

整形外科・内科・外科・小児科

レントゲン科・産婦人科（入院設備アリ）

羽村町立 羽村診療所

羽村町 役場ウラ 電話羽村一一五番

盛夏の需要に準備完了

青梅製氷最新式化学機械設備

品質定評優位の透明氷生産

生産能力 冷凍屯数 四〇屯

飲料衛生氷は酷暑の盛夏でも充分需要に応じられるよう準備が完了しております何卒御用命の程を御願申上ます

出荷先 福生町、青梅市、奥多摩町、五日市町、其他西多摩全区、昭島市、豊岡市

青梅製氷株式会社

福生永田 工場 電話五六五

福生駅前直売所 電話 六五

牛浜駅前販売所

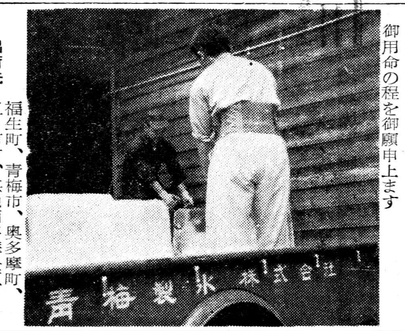

全国に先ぶれて去る二十三日都教育委員会では子弟教の押しせる中に各教育委員が出席して次の如き勤務評定を採用すると名即決した。五段階に分けて評定し、第一回分を九月に提出することになっているが、評定の基準とすべき観察内容、教員の部 は次の通りであるが、これによって一覧表に記入し校長は教育委員会より独自に評定される。校長は教育委員会より独自に評定される。

一、職務の状況

（イ）学級経営

一、学級経営は学校教育の基本に即しているか。

二、学級は組織としてよく親和し秩序が保たれているか。

三、学級内に活潑な雰囲気・生徒の興味を教育的に配慮しているか。

四、児童・生徒について、よく理解し、掌握しているか。

五、教室に活潑な個性、教材、教具、児童・生徒の活動等の整備がなされているか。

六、清掃、採光、暖気、保温等保健上の配慮が行き届いているか。

七、他の学級との協調に努めているか。

（ロ）学習指導

一、学校の指導計画の適切に実施されるようにくふうしているか。

二、日々の指導に当って教材研究その他の準備をなし行っているか。

三、教室をもって学習指導に当っているか。

四、指導内容は正確、適切であるか。

五、児童・生徒全体をより学習意欲に向上するよう指導しているか。

六、指導方法は児童・生徒の興味に即しているか。

七、児童・生徒の能力差に応ずる配慮がなされているか。

八、教科書その他の教材の活用を効果的に行っているか。

九、家庭における学習について指導が適切であるか。

（ハ）生活指導

一、生活指導について具体的な計画をもっているか。

二、生活指導、道徳教育を熱意をもって行っているか。

三、基本的生活習慣（しつけ）道徳的心情や判断力を育成するためによく研究努力しているか。

四、豊かな感情をもって親切に指導を行っているか。

五、児童・生徒の性格、携帯、悩みなどを理解して指導を適切に行っているか。

六、個々児童の家庭の状況を全の指導にじゅうぶん配慮しているか。

七、財政状況の明確見の指導に配慮しているか。

八、クラブ活動等の指導を適切に行っているか。

九、饒八、行事等に対する指導がよくなされているか。

十、校外における生活指導がなされているか。

十一、生徒の進路指導を適切に行っているか。

◇◇これが勤務評定内容◇◇

（イ）評価

一、適切な評価計画をもっているか。

二、計画に基いて適切に評価を行っているか。

三、評価の結果を適切に整理し記録しているか。

四、評価の結果を指導の改善に役立っているか。

五、評価の結果について家庭と適切に連絡をとっているか。

（ホ）研究修養

一、日頃、研究修養に努めているか。

二、教育上必要な研究を熱心に行っているか。

三、教育に対する正しい信念をもっているか。

四、児童・生徒に親しまれているか。

五、児童・生徒の健康や安全に配慮しているか。

六、個人的に児童・生徒に親しみを与えているか。

七、教育上必要な資料を適切に作っているか。

八、教育上必要な資料を適切に作っているか。

（ロ）指導力（知識、技能、熱意等）

一、教育や学習に必要な豊かな知識、技能を十分身につけているか。

二、職務に関する専門的な知識取り入ることがないか。

三、指導技術をよく身につけているか。

四、児童・生徒に信頼されているか。

五、教育に対する正しい信念を持っているか。

（ハ）公正

一、えこひいきをしないか。

二、利害にかたよりがないか。

三、正しいことを言いまた行うのに勇気があるか。

四、上司や有力者にへつらい、取り入ることがないか。

五、公私の区別をわきまえているか。

（ヘ）寛容・協力

一、異論意見、立場、習慣に対する理解や包容性があるか。

二、他人の欠点や誤りに寛容であるか。

三、同僚に対して積極的に協力するか。

四、自分にとがめることはないか。

五、利己的、打算的なところはないか。

六、自己の周囲を明るくさわやかな雰囲気にすることができるか。

（ト）品位

一、礼儀正しいか。

二、身体や服装が清潔であるか

三、身辺の整理、整とん方行きとどいているか。

四、生活態度が清潔であるか。

二、特性・能力

（イ）教育愛

一、児童・生徒に愛情を持っているか。

二、児童・生徒を正しく理解しているか。

三、教育上必要な研究を熱心に行っているか。

四、児童・生徒の指導と研究活動との調整をとっているか。

五、研究の積果を指導の上に生かしているか。

（ロ）指導力（知識、技能、熱意等）

一、学校と父兄を積極的に連理しているか。

二、正確で間違いのない仕事をしているか。

三、仕事は迅速さと適切に合うか。

四、仕事の計画や企画はうまいか。

五、諸資料は整理に活潑されか。

六、書類、資料、物品等の整理、整とんはなされているか。

七、職務に従って仕事をし、秘密を守っているか。

八、仕事の結果を適確に整理している。

（ハ）誠実

一、勤務に職務に精励するか。

二、正直に良心的であるか。

三、謙虚であるか。

四、言行が一致していて率先実行するか。

五、きちょうめんさがあるか。

（ニ）責任感

一、教育者としての使命と職務に自覚しているか。

二、義務の履行、約束の実行があるか。

三、自己的、積極的に職務に当ってあるか。

四、困難な事態に際会したとき責任をもって処理に努めているか。

五、自己の失敗や誤りに対して責任を回避しないか。

（ホ）公正

一、えこひいきをしないか。

二、利害にかたよりがないか。

三、正しいことを言いまた行うのに勇気があるか。

四、上司や有力者にへつらい、取り入ることがないか。

五、公私の区別をわきまえているか。

（ヘ）寛容・協力

一、異論意見、立場、習慣に対する理解や包容性があるか。

二、他人の欠点や誤りに寛容であるか。

三、同僚に対して積極的に協力するか。

四、自己にとがめることはないか。

五、利己的、打算的なところはないか。

六、自己の周囲を明るくさわやかな雰囲気にすることができるか。

（ト）品位

一、礼儀正しいか。

二、身体や服装が清潔であるか

三、身辺の整理、整とん方行きとどいているか。

四、生活態度が清潔であるか。

なお三、勤務について特記すべき事項、四、総評は略

福生タクシー 電話 福生521番

福生交通株式会社

御名入専門（御誂承上）

土屋ボール函製造場

青梅線福生駅前

電話・福生一八一番

金銀エナメル文字

鏡・額縁各種請負・出張・修繕

多摩硝子店

福生町銀座通り

取継所青梅市上長淵田中兵衛物（有限）内

学校給食御用達

美味しい牛乳入

エンリッチ 組合のパン

福生町農協

ホンダ

ドリーム号

C70 250cc 18馬力

C75 300cc 21馬力

ベンリイ号

JC 125cc

時速100粁9.9馬力

（1ヶ年保証サービス付）

西多摩ホンダ販売KK

秋多町二宮本町電話福生815番

嘉泉

勉強の

野口屋酒店

福生町銀座通り 電話 二〇六番

和洋酒類・カン詰・調味料

浅野セメント・建築用ブロック

砂利・川砂・玉石採取販売

村尾の建材

大谷石・鉱平石・土管類・煙突・瓦材料

衛生便器類・煙突・ラス・タイル・コンクリート製品

其他建材一式

電話福生 121番

福生駅東踏切際

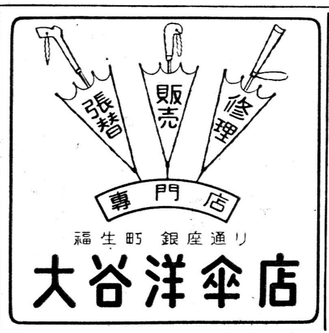

福生町 銀座通り

大谷洋傘店

高水酒店

瑞穂町石畑 電話四一番

澤乃井

親切第一御気軽に御相談下さい

土地建物売買仲介各種保険代理業

武蔵商事株式会社

取締役社長 田村利一

専務取締役 戸田靖

福生駅前 電話福生二七二番

誇りを失った先生 授業を放棄して知る

先生が授業放棄して父兄側の憤慨をかった西部教員組合は、父兄側に勤務評定はけっかしないことを誓うことを申入れ、勤評反対の線に引入れる同時に校長先生、教育長、教育委員に対しては絶対の意志を硬化させる手段として、市町村単位に勤務評定研究会を作り、地区内の小中学校教員、父兄側を集めて講演会を行った。山本とい慶応大学教授の講演内容は……

先ず、一人一人の先生に勤務評定をつけることは基本的革命の出来ていない現在では公正な評定ではないと云うことを説明し、先生の勤務評定に反対し、一般父兄側は……

一、教師は生徒には通信簿をつけていながら自分達がつけられる番になると逃げ廻るのはおかしい。

二、教師が勤務評定よりおかれようとする、いわゆる先生だけが治心方極におかれようとする態度はおかしい。

一、法律で決っていることを法治国の示かも先生ともあろう者が意角ういうのはおかしい。

二、教師のみなさんは思わずくない先生（授業をしない組合の仕事だけをやって給料を受っている）を勤評によって是正し、授業をさせるようにする。

以上の四点を挙げて勤評は賛成だとしていこうとの事。

教育の中に二日も経験の無い坊さんや百姓、魚屋さん等が教育委員の大きく、歴教組の組織の非理はおおいかくさないものがあるといわれて一般父兄、先生方の参考とする

日教組の基本的性格

「教師の職種選挙法」には、人間による人間の搾取を禁じ、平和な社会をもとめようとする和なる人民の意欲は、労働者階級の高い自主的な成長としては達せられない。教師はこうあるべきだ、と書いてあるこれも、労働者間による人間の搾取とはマルクス主義者の常套語であり、それを理論からすれば階級革命の立場による外はない、とされていることは既に御承知のことであり、「労働者」とは、階級革命の担い手たる「プロレタリヤ」の意味に解する外はなく、教師とはこのようなものだと規定するのが、この綱領の意味を明白になって来ているのです。倫理綱領は「世界の教師諸と結合を全労働者と手をにぎる。団結こそは教師の最高の倫理である」とも言っている。

よ！」と叫んだ共産党宣言とどこ同じ言い回しであり、白教組自身みずからの基本的性格を自白の下に裏星」した重大な文言です。

行過ぎた組合活動に慣る

日教組を批判する教師の声は次第に高ま、全国的に次々とあがって、「鹿児島県でも昨年一回の名のもとに、次のような日教組批判書を発表して全県下の教職員の良識に訴えた。その反響は意外に大きく、歴教組の組織の非理はおおいかくさないものがあるといわれて、批判書の大要は次の通り照介して一般父兄、先生方の参考とする

「教師の倫理綱領」には、人間による人間の搾取を禁じ和なる人民の意欲は、労働者階級の高い自主的な成長としては達せられない。教師はこうあるべきだ、と書いてあるこれも、労働者間による人間の搾取とはマルクス主義者の常套語であり、それを理論からすれば階級革命の立場による外はない、とされていることは既に御承知のことであり、「労働者」とは、階級革命の担い手たる「プロレタリヤ」の意味に解する外はなく、教師とはこのようなものだと規定するのが、この綱領の意味を明白になって来ているのです。倫理綱領は「世界の教師諸と結合を全労働者と手をにぎる。団結こそは教師の最高の倫理である」とも言っている。

よ！」と叫んだ共産党宣言とどこ同じ言い回しであり、白教組自身みずからの基本的性格を自白の下に裏星」した重大な文言です。

日教組の批判

「教師の倫理綱領」には、人間による人間の搾取を禁じ和なる人民の意欲は、労働者階級の高い自主的な成長としては達せられない。教師はこうあるべきだ、と書いてあるこれも、労働者間による人間の搾取とはマルクス主義者の常套語であり、それを理論からすれば階級革命の立場による外はない、とされていることは既に御承知のことであり、「労働者」とは、階級革命の担い手たる「プロレタリヤ」の意味に解する外はなく、教師とはこのようなものだと規定するのが、この綱領の意味を明白になって来ているのです。倫理綱領は「世界の教師諸と結合を全労働者と手をにぎる。団結こそは教師の最高の倫理である」とも言っている。

政治的行き過ぎ

周知のように日教組は勤評闘争の最大の組織団体として、共産党の指導力となっています。例の旭ヶ丘中学の事件、山口の赤い日記事件等は、その所謂の教師の運動方法は学校が県の一回の勤評単位（である）、あらゆる職制の抵抗行使して一学年の人事管理、を行い、終極に於いては文部省を屈服して教育の主権を奪取する意図が公然と表明されています。

イデオロギー的偏向と革命の演習闘争

他方国際的には日教組は、赤色「世界教職員組合連盟」に加盟しており、平和諸国の代表者であり、ソ連は平和勢力の代表者である。

ソ連は平和勢力の代表者である。

日教組の批判

第二次世界大戦後、ソ連は平和勢力の代表者であり、ソ連は平和勢力を強調して、「世界の教職員の結合」を呼びかけ、「世界の教職員の結合」を呼びかけ、「世界の教職員の結合」を呼びかけ

奥多摩サービスステーション

奥多摩開発株式会社（社長奥平賢也）では永川奥多摩病院元テニスコート跡に六〇〇万円をかけて六百坪の駐車場と二百坪の食堂、無料休憩室、売店、浴室などのサービスステーションが完成した。

休憩室内には地元特産のニジマスの釣り池があり七、八寸のニジマスを泳がせ観光客の趣を添えようという仕組み。

（写真はサービスステーションと室内釣場）

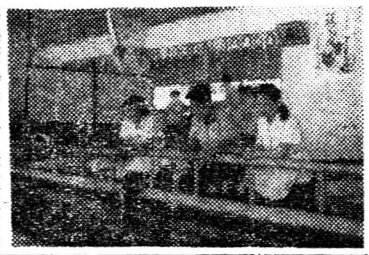

婦人生活会館

今川アヤヨさん

財団法人東京都西多摩郡婦人生活会館理事長小野ヨンさん死去により、去る五月六日新役員を左の通り決定した。

理事長　今川アヤヨ

常務理事　大沢史園・鮎沢美代子・宮林キヨ

理事　田島董・橋本コマ・野島カヤ・中村ツサ

会計監査　山田タネ・土屋富弥

評議員　栗原富賀・渡辺チヨ・黒山トヨ・佐藤幸代・椙ヨネ・田中トミ・羽生純子・中野ソノ・神田ソル・無藤千鶴子・久保ヨシ

尚新理事長　今川アヤヨさんは西多摩郡婦人会第二代会長、五日市町町会議員三期、司法保護司東京都母子協力委員、東京都更生保護婦人連盟副会長等の要職にある。

【写真新理事長今川アヤヨさん】

東秋留農協総会

東秋留農業協同組合（組合長吉野栄一）では去る四月廿日午後一時より東商工会館に於て東京都下のトップを切って第十回通常総会を開催ほとんど組合員全員が出席提出議案の審議を終り農協青年部員の貴重なる研究発表があり総会終了後今回の凍雪害に対する全農民けっ起大会を開き決議及陳情をなし一致団結之が災害の克服に立ち上った。

同農協は農村振興計画に上の調を合せ営農指導に直結した事業を次々と実行し組合員個々の経済向上をめざして全力をあげて居りその迅速な仕事ぶりと明朗堅実な経営は組合員の信用度をますマ〜たかめ昨年末四、三〇〇万の貯金も本年四月には六、〇〇〇万に増加している。

福生町青年団役員改選

福生町青年団新年度役員は次の通り改選された。

団長　田村修一

副団長　田村昭次、石川慶二郎、野島和枝、高橋絹

会計　斎藤太一、設楽茂（熊川）野島平吉（福生）細谷唯一山下とめ

文化部長　飯梅久作

体育部長　河辺唯男

第一支部長　石川忠吉、木下節子

第二支部長　野島宗夫、内出スエ

第三支部長　野島岩男、浜中ミドリ

第五支部長　村野正男、木村弥生

第六支部長　井梅島芳、井梅テル子

第七支部長　田村誠治、田村福子

第八支部長　伊東太造、伊藤三千代

第九収部長　掘家秀男、岸八千代

岸俊子（第四支部は未定）

雪霜被害農家に無利子貸付

福生吉野農協

今春の雪霜で被害を受けた組合員に対し福生農協では五〇〇万円、吉野農協では一〇〇万円を無利子で貸付けている。

尚震、成木、小曽木、五日市、西多摩、其の他各農協でも資金の貸付けを行うことにはなっているが共済金の支給額が決定していないので具体的方法は六月中旬以後となる見込み。

青梅市議会常設委員

総務文教委員長　中村義直

同副委員長金子太三郎、委員吉崎梅之助、山脇文五郎、清水茂一、関塚真作、橋本正蔵、榎本栄蔵、長谷川善治

経済委員長　三田亨

同副委員長市川喜重、委員高山平六、鈴木幹吉、五十嵐茂夫、島崎雄次、青柳雄一、小川正吉

建設水道委員長　鵜居国松

同副委員長河辺雄蔵、委員柳内平三郎、土方重義、内田勝蔵、指田正治、平井峰吉、荒井秀雄、鈴木進

厚生委員長　高橋輝一

台副委員長吉永保男、委員般木茂三郎、阿部三次郎、高橋輝一、宇津木源兵蔵、清水棟太郎

議会運営委員長（未定）

同副委員長（未定）委員清水茂一般木茂三郎、荒井秀雄、中村義直阿部三次郎、吉沢源造、高橋輝一金子太三郎、吉崎梅之助

昭島市人事異動

昭島市の人事異動は六月五日左の通り発表された。

総務課長　小内徳男（建設課長）

産業課長　岡部重治（税務課長）

税務課長　新藤光男（産業課長）

建設課長　田中則光（総務課長）

上水道建設事務所長　山本一雄（上水道建設事務所長代理）

総務課文書係長三田良一、財務課用度係長原義照、建設課係長志菱説淳、総務課勤務石垣栄之助、教育委員会事務局秋山太郎、建設課技術係長出川連、上水道建設事務所庶務係長谷部惣吉、商工係長石川昭、昭島市役所支所関口栄作、総務課庶務係長紅林熊蔵、議会事務局岡部光男、市民係長篠塚博、福祉事務所厚生係長志茂安男、失業対策係長川上宣弘、同福祉係長鈴木宣幸。

映画物語

☆世界を駈ける恋☆

監督　ジャック・アーノルド

マギー　ラナ・ターナー

マイク　ジェフ・チャンドラー

アル　リチャード・デニング

ニッキー　アンドラ・マーチン

元米空軍大佐マイク・ダンドリッジは大空をかけることが彼の生きがいであり、飛行機が彼の恋人であった。除隊してからもそれからは離れることができず、飛行機を空輸する会社のパイロットとなっていた。ある日も、払下げ品である老B17をあやつって、カリフォルニアのバーバンク飛行場付近までとんできた時、エンジンが故障し、不時着した。

その飛行場には、パイロット養成所をひらいている昔の戦友アル・レイノルズがいた。

意外の珍客に小躍りして喜んだアルはちょうど操縦技術の指導を終えて小型機からおりてきたパートナーの女流パイロット、マギー・コルビーに紹介したが、彼女の均勢とれたビチビチしたからだ、風に波うつ金髪の魅力には、その道の猛者であるマイクも少からず心動かされた。しかしその夜のダンスの時、彼女はアルを心から尊敬し、彼との結婚を心待ちにしているということを知った。

アルはマイクの話した空輸の仕事に異常な興味をもち、危険な仕事だと彼の身を心配してとあるマギーの言葉も聞かず三人共同の「スカイ・ウエー空輸サービス会社」をつくった。

このことがきっかけで、世界の各地に中古機を操縦配達しながらマイクとマギーの付合いは急速に進展していった。マギーはアルを尊敬しながらも、たくましいマイクの愛情に傾いていく自分の気持に悩み、眠られぬ夜がつづいた。

東京での仕事を終了した夜、彼女はついにマイクにクチビルを許してしまった。

翌朝二機の配達機に分乗して羽田空港をたってアメリカへ帰る途中、マイクは無線電話でマギーに結婚を申込んだ。二人はひそかにマギーを愛していたアルの心からの祝福をうけて結婚し、仕事を兼ねてヨーロッパへ四十日間の新婚旅行へたった。

「家を借りたの、見にいきましょう」マギーにとっては家庭が最大のものであったが……。

マドリッドからローマに入り、美しい家にしみじみ幸福感を味わっていた二人は、突然アルから彼がふたたび空軍に再入隊したという知らせをうけた。マイクはアルに代って社長のイスについたものの、がんらい空を飛ぶことしか知らない鳥人マイクにとって、山積する書類の処理は耐えがたい苦痛で、毎日ふんまんやるかたなく当りちらしていたが、ついにたまりかねて、あとを秘書にまかせてふたたび機上の人となった。

事業は拡張され、新しいパイロットが続々とやとわれた。そのなかに若い美ぼうのニッキー・テーラーがいた。マギーは彼女をみて少からずシットした。

そのころ、家庭にだけ希望をもつマギーは独断で家を借りた。そんな感情などわからぬマイクは二人だけの生活にはもったいないと一時きげんを悪くしたが、マギーの妊娠を聞いて驚喜した。ニッキーは仕事で各地をとび回っているうちにマイクを誘うようになり東京のホテルでは強引に彼を誘惑しかかったが、たまたまその時、国際電話がかかった。女児出産の報であった。マイクは取るものもとりあえずとんで帰った。

やがて、赤ん坊が生れてはじめてのクリスマスがきた。その空軍大尉の制服を着たアルが英国へ赴任の途中、ひょっこりたずねてきた。

二週間留守にしていたマイクもその夜は帰ってくることになっていたのだが、彼のいるパリからは彼が気化器の故障で二、三日おくれるという通知があっただけだった。

正月の朝、アルに子守りをたのみ、マギーが外出している時マイクが帰ってきた。

アルがマギーと子どものためを思い、空の仕事をやめ事務所で働くことを忠告したことから二人は大げんかをはじめた。帰ってきたマギーは、子どもができれば夫も家におちついてくれると期待していたのに六日後には大量のP51戦闘機を彼自身が指揮して英国の基地まで配達すると聞いて、自分と家庭がほとんど無視されていることを怒り、またニッキーに彼を奪われることを考えた。

出発の朝、マギーは赤ん坊を保母に預け、飛行服に身を固めるとマイクのとめるのも聞かず、彼の乗るはずの飛行機で飛び立ってしまった。

残されたマイクは地だんだ踏んだが、家へ帰って子どもの世話に手をやいた彼は第二編成群の別機に子どもと一しょにとび乗るとマギーのあとを追った。

霧の英国基地へつくと、先発隊は途中燃料補給のためまだ到着していなかった。先発隊は到着した。しかしマギーだけは無線の故障で一機となった。

マイクは無線電話でマギーを誘導したが、燃料のきれたマギーの機は、キリモミ状態となり滑走路に落ち炎上した。しかしその直前マギーは脱出したのだ。かけよった二人、だが、二人はまたすぐ赤ん坊のことで口論始めるのだった。

「旗本退屈男」撮影開始

豪華なオールスター出演

東映京都ではお盆に封切る右太衛門主演映画三百本記念ワイド・カラー作品「旗本退屈男」（監督松田定次）を十日撮影開始した。

出演者は主演の市川右太衛門に片岡千恵蔵、月形竜之介、大友柳太朗、中村錦之助、東千代之介、大川橋蔵、美空ひばりをはじめ東映オール・スターが祝賀総出演する。

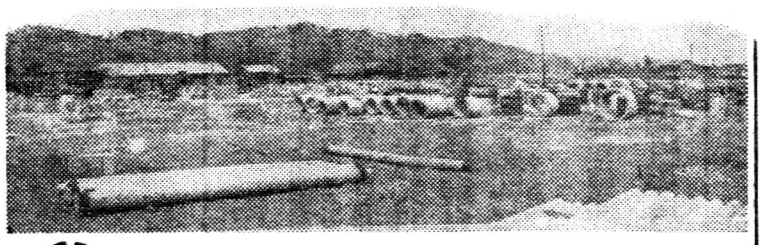

第三一〇五号道路用コンクリート製品全般
鉄筋コンクリート管、その他のコンクリート製品全種
福生コンクリート工業株式会社
取締役社長　山崎正志
東京都西多摩郡福生町福生3256番地　電話福生136番
東京営業所　世田ケ谷区松原1の664　電話(32)4151〜3

ガラスは薄利多売の宮岡へ
電話呼出六二九番　熊川駅際

キシヨウ
東京都野崎酒造吟醸五日市町

英語と会話
グループ教授　個人教授
福生英語教室
——映画館前入る——
（四月新学期）（一般クラス・学生クラス）

市場の狭山茶
いよいよ新茶の季節！
お茶を召すなら岡野園直売所で
香り高い
工場・埼玉県入間郡
（TEL.豊岡331番）

天源園　立川市錦町
和香園　立川市柴崎町
内野商店　村山町中藤
安藤商店　昭島市中神駅前　電話昭和五〇三
矢島園　昭島市拝島　電話拝島一一六
児島商店　福生町熊川　電話福生二一二
菊屋　秋多町二ノ宮　電話福生二一〇
坂詰商店　秋多町二ノ宮　電話福生五〇六
丸山商店　秋多町雨間
岡野園直売所　八王子市元横山町
小町商店　立川市高松町　電話四五六二番