



発行所 福生町志茂映画館前 福生新聞社 電話福生422・574 発行人 川上作司

大好評 レディースとブラウス 多摩証券 TEL: 259

# 昭和三十一年度新予算決定

## 各市町村共冗費を節減して緊縮

昭和三十一年度新予算の決定は早いと評するが、奥多摩町の三月十日を皮切りにして三月三十一日一杯にわたり各市町村は議会審議を完了可決決定された。  
新年度新予算編成に当たっては昭和三十年十一月十九日法律第九号「地方財政再建促進特別措置法」の制約を受け自治庁及び都府政

### 青梅市

地方財政再建促進特別措置法の適用を受け六ヵ年計画で財政の再建に努めるべく健全財政の確立を堅持する為編成されたものである。  
三十一年度一般会計は才入共三億三千四百六十八万円で三十年

### 昭島市

健全財政の確立を基本方針として編成したもので、才入は不確定な財源を除き、実際の才入のみを計上。又起債を伴う事業については自己財源でなし得る事業のみが、僅かに一部が計上され起債額決定を待つ追加予算に計上されたものと

### 砂川町

本年才入出とも前年度に比べ六億二千四百四十四万四千円増となっている。  
昭和三十一年度才入出予算総額は三億三千八百八十八万六千四百六十六円、三十年より千九百三十八万

### 村山町

才入については各科目にわたって三十年度実績を基礎として確定した財源のみが計上され、町営住宅(四〇%)の建設費の起債が千五百

### 福生町

福生町三十一年度新予算総額は五億八千九百五十万円で、才入については収入の大部分を自己財源に求め、こと才入の根幹をなす町

### 瑞穂町

才入面では町民税は三十年度より税率を個人所得割合の十三%

### 西多摩村

収入に前年度の増減を基として、町民税に前年度の増減を基として見込み、地方交付税については前年同

### 秋多町

町民税は昭和三十一年度に見込まれる収入を基として九割五厘に見込み、自己財源を基としてその額を

### 奥多摩町

昭和三十一年度新予算総額は五億六千九百五十万円で、決定前年度より九

### 五日市町

昭和三十一年度新予算総額は五億六千九百五十万円で、決定前年度より九

### 日の出村

昭和三十一年度新予算総額は五億六千九百五十万円で、決定前年度より九

### 原村

昭和三十一年度新予算総額は五億六千九百五十万円で、決定前年度より九

### 総計

昭和三十一年度新予算総額は五億六千九百五十万円で、決定前年度より九

### 基地を持つ市町村に交付金

三十一年度新予算において三公社(日

昭和三十一年度より正式実施することとなる。この制度が実現すれば、横田、立川、その他各町の基地を

昭和三十一年度新予算比較表の解説と注記

項目	青梅市	昭島市	砂川町	村山町	福生町	瑞穂町	西多摩村	秋多町	奥多摩町	五日市町	日の出村	原村	総計
人口3月1日調	55,138人	39,155	12,848	11,877	18,359	9,759	7,742	13,882	15,594	15,020	8,324	6,136	169,958
市町村税	116,222,100	68,678,070	37,189,900	18,005,453	38,303,950	14,484,700	14,024,700	17,748,750	40,836,970	24,652,200	16,935,800	5,476,000	265,506,000
地方交付税	28,313,000	22,000,000	537,500	3,405,000	5,000,000	4,907,000	3,000,000	9,900,000	6,214,000	12,000,000	2,700,000	7,600,000	78,768,000
公営企業及公債収入	2,657,300	4,000,000	35,487	2,200	219,100	100	576,400	—	379,200	3,256,112	520,106	20,927	8,487,827
歳入	147,292,400	99,686,070	38,262,887	21,412,653	43,823,950	19,401,700	17,601,100	27,648,750	47,420,370	39,908,312	20,176,006	12,100,927	292,770,855
手数料	10,133,320	5,555,400	922,300	823,860	4,067,200	1,048,500	2,101,200	1,959,650	1,132,100	1,751,700	604,200	378,000	17,570,120
手数料支出	38,030,340	30,263,982	3,798,800	6,072,375	1,106,600	310,100	1,173,710	7,242,006	1,781,798	1,107,600	1,589,800	266,538	43,207,169
都支	6,712,150	2,019,742	2,561,650	3,015,215	1,124,100	860,000	868,804	3,157,292	2,507,925	1,509,800	1,291,600	218,400	12,702,876
客	500	20,000	53,350	—	80,000	—	51,000	582,000	900,000	230,000	440,000	—	1,485,350
雑	12,500,000	6,000,000	—	294,094	2,000,000	600,000	50,000	50,000	14,807	1,300,000	10,000	50,000	16,164,801
雑	9,611,290	3,528,376	1,293,860	817,525	791,500	439,591	733,554	511,302	1,603,200	868,444	489,614	343,200	13,497,055
市町村	110,500,000	2,000,000	—	1,500,000	4,000,000	—	—	2,000,000	—	—	—	—	118,000,000
市町村	334,680,000	144,065,570	46,453,840	33,935,721	58,255,850	22,649,991	22,579,368	43,151,000	56,120,000	46,675,856	24,581,120	14,353,065	614,119,371
費	8,274,586	3,972,000	1,879,280	1,046,369	1,544,600	631,300	524,300	822,400	1,853,069	13,577,800	850,000	707,300	23,791,557
費	62,101,765	32,987,535	11,930,280	9,626,364	16,668,610	8,534,929	6,306,112	10,881,403	18,069,117	17,698,121	8,897,149	4,538,498	81,712,968
費	17,651,037	12,629,317	3,626,270	1,176,430	2,430,600	1,338,870	853,100	817,630	2,556,137	1,501,480	1,161,765	557,013	23,297,274
費	8,832,160	8,647,500	607,500	476,000	3,654,650	1,074,500	1,919,000	1,587,000	4,543,860	5,074,412	2,420,500	270,000	19,372,912
費	32,935,000	27,513,000	13,600,000	5,470,071	17,848,870	5,903,592	4,921,624	7,333,656	11,505,070	8,933,090	4,996,478	3,419,482	52,016,242
費	49,160,932	38,101,700	9,968,820	11,512,796	17,773,000	275,300	452,100	12,213,446	2,442,657	2,891,122	1,277,830	972,210	77,300,191
費	75,846,159	7,875,700	2,126,550	819,620	3,310,000	783,000	752,294	1,434,852	2,038,230	1,854,470	600,814	420,910	83,518,383
費	7,033,487	1,416,950	1,018,000	1,804,172	1,669,000	1,477,300	1,434,360	1,772,680	2,859,699	2,792,562	1,932,570	1,223,209	15,930,397
費	187,855	623,808	445,040	304,980	1,339,770	227,000	365,000	739,405	2,123,620	54,045	429,625	145,846	3,615,877
費	122,700	120,100	91,500	101,300	83,000	86,050	180,800	89,800	125,800	188,330	61,400	44,500	541,000
費	1,063,538	504,200	431,100	298,700	339,400	192,400	215,000	230,500	597,653	248,140	120,700	128,000	1,587,101
費	14,425,298	6,284,560	150,000	462,200	2,218,650	936,950	1,043,120	1,216,500	446,688	165,750	307,318	50,000	18,531,010
費	54,139,460	2,529,200	443,500	652,719	5,068,700	860,710	3,359,700	3,834,728	6,758,400	3,616,530	1,369,653	1,767,500	67,996,203
費	2,906,026	1,260,000	500,000	200,000	307,000	328,093	252,853	177,000	200,000	300,000	154,718	108,016	4,166,834
費	334,680,000	144,065,570	46,453,840	33,935,721	58,255,850	22,649,991	22,579,368	43,151,000	56,120,000	46,675,856	24,581,120	14,353,065	614,119,371
費	8,274,586	3,972,000	1,879,280	1,046,369	1,544,600	631,300	524,300	822,400	1,853,069	13,577,800	850,000	707,300	23,791,557
費	62,101,765	32,987,535	11,930,280	9,626,364	16,668,610	8,534,929	6,306,112	10,881,403	18,069,117	17,698,121	8,897,149	4,538,498	81,712,968
費	17,651,037	12,629,317	3,626,270	1,176,430	2,430,600	1,338,870	853,100	817,630	2,556,137	1,501,480	1,161,765	557,013	23,297,274
費	8,832,160	8,647,500	607,500	476,000	3,654,650	1,074,500	1,919,000	1,587,000	4,543,860	5,074,412	2,420,500	270,000	19,372,912
費	32,935,000	27,513,000	13,600,000	5,470,071	17,848,870	5,903,592	4,921,624	7,333,656	11,505,070	8,933,090	4,996,478	3,419,482	52,016,242
費	49,160,932	38,101,700	9,968,820	11,512,796	17,773,000	275,300	452,100	12,213,446	2,442,657	2,891,122	1,277,830	972,210	77,300,191
費	75,846,159	7,875,700	2,126,550	819,620	3,310,000	783,000	752,294	1,434,852	2,038,230	1,854,470	600,814	420,910	83,518,383
費	7,033,487	1,416,950	1,018,000	1,804,172	1,669,000	1,477,300	1,434,360	1,772,680	2,859,699	2,792,562	1,932,570	1,223,209	15,930,397
費	187,855	623,808	445,040	304,980	1,339,770	227,000	365,000	739,405	2,123,620	54,045	429,625	145,846	3,615,877
費	122,700	120,100	91,500	101,300	83,000	86,050	180,800	89,800	125,800	188,330	61,400	44,500	541,000
費	1,063,538	504,200	431,100	298,700	339,400	192,400	215,000	230,500	597,653	248,140	120,700	128,000	1,587,101
費	14,425,298	6,284,560	150,000	462,200	2,218,650	936,950	1,043,120	1,216,500	446,688	165,750	307,318	50,000	18,531,010
費	54,139,460	2,529,200	443,500	652,719	5,068,700	860,710	3,359,700	3,834,728	6,758,400	3,616,530	1,369,653	1,767,500	67,996,203
費	2,906,026	1,260,000	500,000	200,000	307,000	328,093	252,853	177,000	200,000	300,000	154,718	108,016	4,166,834
費	334,680,000	144,065,570	46,453,840	33,935,721	58,255,850	22,649,991	22,579,368	43,151,000	56,120,000	46,675,856	24,581,120	14,353,065	614,119,371

昭和31年度各市町村新予算比較表の解説と注記



# 福生町御自慢の

## 日本一の汚水処理場落成

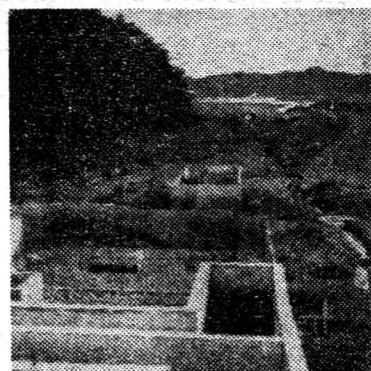

福生町御自慢の日本一の汚水処理場が落成した。この汚水処理場は、福生町内全戸の汚水を処理するもので、落成後は、福生町の衛生状態は、一層向上するものと見られる。

この汚水処理場は、福生町内全戸の汚水を処理するもので、落成後は、福生町の衛生状態は、一層向上するものと見られる。

落成式は、四月五日、午前九時、福生町庁舎で挙げて、町長が落成式を執り行った。

落成式は、四月五日、午前九時、福生町庁舎で挙げて、町長が落成式を執り行った。

落成式は、四月五日、午前九時、福生町庁舎で挙げて、町長が落成式を執り行った。

落成式は、四月五日、午前九時、福生町庁舎で挙げて、町長が落成式を執り行った。

## 福生町農協 農事相談所開設

福生町農協は四月一日農事相談所を開設し、農事相談員として、農業者の悩みに応じて、指導する。

相談員として、農業者の悩みに応じて、指導する。

相談員として、農業者の悩みに応じて、指導する。

相談員として、農業者の悩みに応じて、指導する。

相談員として、農業者の悩みに応じて、指導する。

相談員として、農業者の悩みに応じて、指導する。

## 町村予算の審議方法について

町村予算の審議方法について、町長が町民に説明した。

町村予算の審議方法について、町長が町民に説明した。

町村予算の審議方法について、町長が町民に説明した。

町村予算の審議方法について、町長が町民に説明した。

町村予算の審議方法について、町長が町民に説明した。

町村予算の審議方法について、町長が町民に説明した。

## 春の防犯運動

福生警察署は、春の防犯運動を実施する。

福生警察署は、春の防犯運動を実施する。

福生警察署は、春の防犯運動を実施する。

福生警察署は、春の防犯運動を実施する。

福生警察署は、春の防犯運動を実施する。

福生警察署は、春の防犯運動を実施する。

## 役員決定

福生町農協は、役員を決定した。

福生町農協は、役員を決定した。

福生町農協は、役員を決定した。

福生町農協は、役員を決定した。

福生町農協は、役員を決定した。

福生町農協は、役員を決定した。

## 森駿馬

森駿馬の活動に関する記事。

森駿馬の活動に関する記事。

森駿馬の活動に関する記事。

森駿馬の活動に関する記事。

森駿馬の活動に関する記事。

森駿馬の活動に関する記事。

## 春の防犯運動

福生警察署は、春の防犯運動を実施する。

福生警察署は、春の防犯運動を実施する。

福生警察署は、春の防犯運動を実施する。

福生警察署は、春の防犯運動を実施する。

福生警察署は、春の防犯運動を実施する。

福生警察署は、春の防犯運動を実施する。

## 役員決定

福生町農協は、役員を決定した。

福生町農協は、役員を決定した。

福生町農協は、役員を決定した。

福生町農協は、役員を決定した。

福生町農協は、役員を決定した。

福生町農協は、役員を決定した。

## 春の防犯運動

福生警察署は、春の防犯運動を実施する。

福生警察署は、春の防犯運動を実施する。

福生警察署は、春の防犯運動を実施する。

福生警察署は、春の防犯運動を実施する。

福生警察署は、春の防犯運動を実施する。

福生警察署は、春の防犯運動を実施する。

## 役員決定

福生町農協は、役員を決定した。

福生町農協は、役員を決定した。

福生町農協は、役員を決定した。

福生町農協は、役員を決定した。

福生町農協は、役員を決定した。

福生町農協は、役員を決定した。

## 春の防犯運動

福生警察署は、春の防犯運動を実施する。

福生警察署は、春の防犯運動を実施する。

福生警察署は、春の防犯運動を実施する。

福生警察署は、春の防犯運動を実施する。

福生警察署は、春の防犯運動を実施する。

福生警察署は、春の防犯運動を実施する。

**演劇** 歌舞伎・世話劇其他御申込は：  
**市川増三郎一座**  
秋多町二宮北宿

健康保険 指定接骨師  
労働保険 生活保護法 (往診応需)  
**大野接骨院**  
青森福生町下町西八二番  
電話 福生 百十二番

**あみもの専門**  
3ヶ月 6ヶ月 (無料指導)  
編織機 多摩特約店  
並木商事  
青森市西分町仲通り 電話 青森 604番

**黎明文化学院**  
二月より料理 毎月第一、三日曜  
り増設書道 毎週火曜日  
(詳細は学院事務所へ)  
西多摩郡瑞穂町 (電話 瑞穂 四七番)

文部省審査合格靴履品  
最新 **オート自動編機**  
月賦販売 三ヶ月 六ヶ月  
本機御買上の方は五日間親切に手を取って無料出張  
教授を致します  
東洋技術芸編物専門学校連鎖教室  
場所 福生町志茂 山崎ビル内 電話三七〇番  
アト自動編機 **橋詰ミシン商会**  
西多摩郡代理店 福生駅前通り 電話四四一番

**ペンキ塗工と**  
ペンキ塗工  
福生町志茂 山崎ビル内 電話三七〇番

土木建築設計施工  
**多摩建設工業社**  
福生町牛浜一〇三 電話五五七番

福生建設 有限  
代表取締役 小川 惣 吉  
福生町志茂 電話福生五七七番

土木建築請負  
砂利・砂採取販売  
**島田組**  
西多摩郡川崎一〇二 電話羽村五二番

昭島市建設業組合  
岩崎 伊藤工務店  
電話 昭和一七  
竹中建設工業所  
電話 昭和一七  
高瀬建設株式会社  
電話 立川 七七八

伊藤 藤組  
電話 昭和一二  
天野工務店  
電話 昭和一〇  
森田建設事業部  
電話 昭和一〇

日本林産株式会社  
電話 昭和一四  
藤組 天野工務店  
電話 昭和一〇

**嘉泉**  
野口屋酒店  
電話 二〇六番

**笹本金作商店**  
福生町志茂 電話 福生 三二八番

ヨコハマタイヤ  
ブリヂストンタイヤ  
グッドイヤータイヤ  
再製・修理・販売  
**氏井夕や商会**  
福生町加美

整形外科・内科・外科  
レントゲン科・産婦人科  
(入院設備あり)  
**西多摩診療所**  
西多摩郡役場ウラ 電話羽村二二五番

優良 **麦押**  
西多摩農協  
電話 羽村 24-25番

**福生交通**  
電話 福生 521番  
福生交通株式会社