福生新聞

発行所　福生町本町14　福生新聞社
発行人　川上作司
一ヶ月　弐拾円

洋装生地・綿・蒲團
御洋服御註文
吉池
福生駅前・TEL36

荒削なりに一應は出來たが
町浄化の理想に犠牲多し
適切果敢な施策を要望す

去る十月四日福生町への駐留軍人の立入禁止が解除となるに及び町浄化対策の中心は町議会より取締りの面に当る警察側に移行したような観はあるが併しこれからが難事会側がやらねばならぬ仕事なのである。

先づ町浄化の犠牲となつた暗い面としては昔は千名に及んだ特殊婦人も、取締の余りの厳さにこんな筈はなかつたと最初の内は戸惑いもしていたが、身の軽い彼女達は取締りの厳い福生に見切りをつけ、さつさと尻に帆かけて、スタコラと取締りの弱い方面へ逃げてしまい赤線区域内に七〇名位となつてしまい赤線区域外に三十名位になつてしまい空家になつた置家だけが残つてしまつた。

三万坪の赤線区域内に一万坪の空地はあるが八百円位の地価は一躍三千円―四千円以上に暴騰地価の値上りで空景気は出たものの置家もそう高い地価では簡単に手も出ないとみん身の振り方も出来ず迫り来る暮を控えて心の動き、なみなみならぬものがあるようだ。

月三四千万円の金がバンパンを通じてこの福生町に流れ込み福生は新興の町だと、どんどん福生へ家を建て二、三年の間に異状発展しつつあつた町だけあつて其の影響は直接間接に、けだし甚大なものありとみてよい。

次に将来の発展性から望が持てる明るい面として赤線区域内では四十数軒のオンリーハウス、置家等が三好会なるものを結成して華々しく発足したものの今迄手を取つてやつていた連中が区域外でビシビシ取締の対象となつて、空しく迫り来る暮を控えて途方にくれている様子をみては、如何に天下晴れての?区域内とはいつても、ネオンをつけて青い火赤い火さんざめく歓楽の巷にするわけにもならず、連晩ちな街の中で雰式の酒を呑むような思いで営業をしている状態、さながただに外出制限で駐留軍人も少なく外出するもの二十分の一に減つていると謂われ少ないお客さんも施設の不完備と暗い街はお好きでないとみえ、くるくると一廻りして早々と電車に乗つて立川青梅方面へと流出されてしまうといつたかたちで全般パンパンの町に魔法で福生の町を浄化の町としようとしている一過程に起つて来る当然の所産なのであろうが、町が浄化という理想の施策に手をつけた以上、どんな事態が起ろうとも絶対に後えは引けず浄化しつつ前進あるのみである。

してみれば現実に起つている明暗両面総ゆる問題は善悪を肯定し町の浄化運動の施策によつて起る犠牲の面を直視して最も早く、之を最少限に喰い止め得るよう次善策と適切果敢な手を打つて仕上げへと近づけて行かねばなるまい。

置家を抱え困つている置家に対してはベースと接渉して基地関係者に貸せるよう基地側と話合を進め不安を早く解消させることに努力するとか、歓楽地域に指定したところは暗い街、設備の悪い街、女のいない街より一日も早く明るい歓楽の巷として遊んでもらえる地域になるよう積極的に誘導するとか、地価高騰の抑制、消路の整備等側面工作の手を打つ等其の徹底をやるものが続々と集り栄えるようにすることは一つにかつて其の後の施設如何にかかつているのであつて、若しこの浄化の施策には譲会人全体の責任だという感念失敗せんか町浄化の理想の美名の犠牲だけが町に残されて淋しい町になつてしまうだろう。これ

森田町長の
あざやかな轉身

町浄化対策の具体案も出来、其の施策が警察側に移り、それをうけ付けずべく厳い取締りはビシビシ断行、それが進行されるに従い、区域外にはパンパンがいなくなり置家は増え、其の影響は漸く隣人側に喰い入るの気配にあるを逸早く察知したか泣いて其の方面からの非難の声は浄化対策委員長たる森田町長に向けられ暮が近ずくにつれて喧くなつた施設本校長先生も、やりづらいことを思つて結局中止することと都に転落されてしまつたのである。

特殊婦人・置家等の取締りに
基本的人權侵犯の疑あり

人權擁護委員
辯護士　島田勝三

福生町で実施している、特殊婦人に対する取締状況をみると、その方法たるや実に基本的人權を無視したやり方で正に共産党の恐怖政治に似たものがある。たとえそれが共産の陰謀のために当局が決定したものであつても、その取締の実施に当つては基本的人權を無視してやつてよい筈は無く、どこまでも警察側に属えられている範囲内においてなされねばならないし個人の生活に侵入して家宅を捜索する湯合でも、司法官憲が発する各別の令状によつて、なすべき更にその取締りに当つて、既に日本が独立して司法権が日本側にある以上APの諒解を得てやらねば出引する湯合は拘引状を持つてなさねばならない。それなのに一軒来ないとすれば警察側の考え方は、斯の如き取締りの範囲を逸脱した方法によつて強行するならば、被害者の申出に従つてその人權の人權を擁護せねばなるまい。

一、若し婦女達が故無くして徒罰において警察官に職務尋問を受けても、それに答える必要はありません。職務尋問に答えなかつた理由で拘引された場合は人權擁護委員にその旨を申し出でなさい。

一、故無くして婦女達の居宅に警察官が立入つた場合は裁判所で発行する家宅捜索令状の提示を求めなさい。令状を持たずなお家宅を捜索し更に婦女達を拘引した湯合は、あとでその旨を人權擁護委員に申し出でなさい。

一、今は男女間の交際は勿論、たとえそれが外国人の男性であろうが同伴して街を歩いて悪い筈はないのです

人の迷惑（特に青少年）にならないように自重することは勿論ありませう。公共の福祉に害を及ぼさない限りの自由はしている以上だれにも遠慮する必要も無ければ、干渉される必要もないのであります。

（註）人權擁護委員弁護士島田勝三氏は福生町永田部落に居住している。電話二三二番）

浄化委員を振興委員会に改組

森田町長が町浄化対策委員長を辞任したのを機会に町議会は、町の浄化が町の疲弊であつてはならないと、町振興対策委員会と名称を改め、赤線区域内の整備助長、区域外の発展指導等を主として取り組んでゆくことになり小委員一〇名を以つて委員会を組成した。

委員長田村幾太郎、副委員長冨井伊作、委員田村和一、森田幸蔵、高橋三郎、森田喜一、田村福一、野島賀一、中野七五郎、設置奥知氏等以上一〇名。

相談役森田幸造

拝島村定例會

去る十月二十四三午後一時役場会議室に開き

一、拝島村手数料条例改正の件

原動機附自轉車の税率は原動機附自轉車一台について年額四百円とする

一、拝島村々税賦課徴收条例一部改正の件

地方税法改正法律昭和二十七年六月二十八日法律第二一六号に依り廃止する

固告税、遊客人税等

一、昭和二十七年度拝島村歳入歳出追加予算一三、〇二五円（衆議院議員其他選挙費）

一、固定資産評価審査委員選任について同意を求める件

委員長　和田　清秋

委　員　谷部謙三郎

〃　加瀬　清

一、拝島村教育委員会委員選挙の件

三票一氏

一、拝島村選挙管理委員会委員並に補充員選挙の件

一、議会選出の教育委員選挙の件

管理委員

〃　小林　孝吉

〃　田島　務三

補充員　秋山　信雄

〃　荒井　茂七

〃　釈　耕

東秋留村議会

東秋留村議会は十月二十三日午前九時より役場会議室に於て

投票の結果

庫野嘉蔵　十三票

三神富雄　二票

小林百助　二票で

庫野嘉蔵に決定。

一、選挙管理委員の委員並に国保運営委員選挙の件

委員　坂詰秀三

〃　尾亦惣太郎

〃　堀部憲治

補充員　櫻井四郎

〃　平野太郎

〃　柿川自範

国保運営委員に片岡憲三氏が推薦され散会した。

學校人事に惡例を殘す

教育委員会の仕事は議会側で適当にといつた訳け、こうしてあれば犠牲者側からの攻撃も避けられるというわけで先ず任期一パイは心配なし……と森田町長あざやかな轉身に感嘆？しているものが多い。

さきに都下全般に渉る学校人事の異動発令に当つて四カ町村の地元より留任運動が起つた学校の分だけを教育委員会は、一時保留として取扱つていたがその後保留中及川青梅中学校長、福本福生中学校の分だけが青梅市地元の猛烈な運動のため未解決のままとなつていたが三十一日都教育委員会でも遂に青梅市地元の反対運動に抗し切れず地元の留任運動の圏門に下り、青梅中学校長、福生中学校長の移動はこれを中止することに決定し今後の学校人事に悪例を残してしまつた。

教育庁学務部長談

一旦発表したものを地元の留任運動によつてこれを中止したことは確かに人事に悪例を残し轉任しても結局、後味の悪いものを残し轉任して行つた猪本校長先生も、やりづらい任したのを機会に町議会は、町の浄化が町の疲弊であつてはならないと、町振興対策委員会と名称を改め、赤線区域内の整備助長、区域外の発展指導等を主として取り組んでゆくことになり小委員一〇名を以つて委員会を組成した。

委員長田村幾太郎、副委員長冨井伊作、委員田村和一、森田幸蔵、高橋三郎、森田喜一、田村福一、野島賀一、中野七五郎、設置奥知氏等以上一〇名。

相談役森田幸造

御婚禮用品
衣裳自家製桐箪笥
其他御調度品
七五三用御祝着
御支度は是非當店へ
石川呉服店
電話福生67番

俳壇

來住野臥丘選

福生志茂　加藤　千坂

蕾の菊黒の婦人帽と飾られ

松の実の青く残夏の雨霽ふ

福生本三　中丸　風子

子が病みてよりの夏炉に火をもやす

秋の蚊帳みどりの闇の女綾る

福生本七　平沢　茶坊

赤まんま暗きより仔犬生まれる日

芋虫のひたすらに這ひ行きにけり

東　秋留　藤原　如水

天窓を焚けばより来る虫雨雷

蕾もつ樟のほかの枯れいそぐ

福生本七　平沢　美雪

うすき手の冷ゆるはかなし秋の雨

解きそむる芒穂うすきみどりもつ

東　秋留　平野秋窓子

野の時雨庭のはせうにきて啓す

福生志茂　森田　蘇丘

草刈機轟轟繋くしてなほ炉辺

福生志茂　松永　青湖

日暮の降り殺り田に蕾職寄る

福生本六　窯谷　梨花

石蕗や人居り相の大構ひく

福生館川　川岸　露村

茨の実色づき初めり下り鮎

福生志茂　尾花　眞葛

母と子のひそけさに慣れ秋の蚊帳

羽　村　中野のりお

御婚禮

御婚禮シーズンが参りました
三多摩名庭園・牛濱幸樂園で
生涯の思ひ出の日を!!

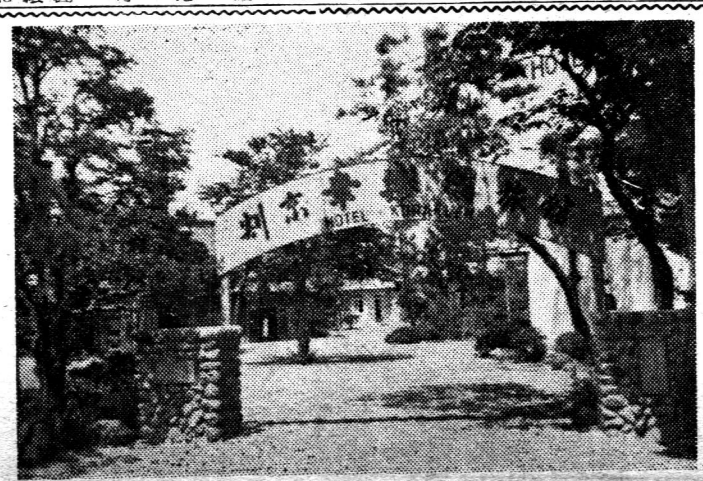

御婚禮料理
梅　折箱付五品　八百圓
竹　〃　六品　千二百圓
松　敷物付　折箱付七品　千五百圓
右の外御豫算に應じ如何様にも
御取計ひ致します
神前擧式　御寫眞　御着付けの用
意も致して居ります
割烹旅館　幸樂園
青梅線では牛濱駅下車五分
五日市線では鎌川駅下車二分
バスでは福生幸樂園前
電話福生三五番

福生町々議會開く

福生町本会議は十月二十四日午後一時より二階会議室に開き田村議会開会を宣し先づ第五〇号議案福生町簡易水道設置事業費起債について

起債額 壱百弐十万円
起債の目的 簡易水道設置事業費に充当する為
借入先 大蔵省資金運用部
借入時期 昭和二十七年度（借入期日は借入先と協定する）
借入方法 普通貸借
償還財源 市税その他一般歳入
償還方法 利息の定率等の融通条件は大蔵省資金運用部の定める所による。但し財政その他の都合により据置期間中と雖ども繰上償還をなし又は償還年限を短縮し若しくは低利債に借替することが出来る。
借入先の都合その他によつて本議決の範囲内において短期債を起し又は一時借入金をなすことが出来る。

秋山助役説明
この水道は本年度と来年度との継続事業として許可されたので補助金は最初の申請二千万円に対し補助対國千二万円の四分の一が國庫補助となる訳で二七年度の國庫補助金は六〇万円と決定されていて國庫補助額の倍額が起債額の最高限度で即それが百二十万円に当るわけで、漸く起債許可の見透がついたのでここに議決を要するので提案したのです。

第五一号議案 公益質屋運轉資金起債について
起債額 金五拾万円
起債目的 公益質屋運轉資金に充当するため
借入先 大蔵省資金運用部
借入期間 昭和二十七年度（但借入期日は借入先と協定する）
借入方法 普通貸借
償還財源 一般歳入
償還方法 利息の定率等の融通条件は大蔵省資金運用部の定める所による。但し財政その他の都合により据置期間中と雖も繰上償還をなし又は償還年限を短縮し若しくは低利債に借替することができる。

昨年東京都の貸付金百万円を資金としてこの事業を開始したがそれだけでは資金がたりないので本年大蔵省へ起債百万円と東京都の貸付金百万円を要請中であつたが、五十万円の起債許可が内定したので議決を要することとなつたのであります。東京都の貸付金については目下交渉中で未だ其の金額が確定していないのであります。当時の公益質屋については目下百八十万円の貸付金を順調に経過として居ります

第五二号 福生町教育委員会委員選挙について教育委員会法の規定により新に福生町教育委員会を設置することとなつたので委員一名を議会議員中より選挙することとなつているため議会で投票の結果田村利一氏当選したが田村利一氏議長なる為辞退した爲満場一致で田村利一氏が本会議で議員選出の教育委員たることを再選された。

第五三号議案 選挙管理委員並に同補充員選挙について
福生町選挙管理委員会並に同補充員は本年一月四日を以て満期となつたので地方自治法第百八十二条の規定により管理委員三名、補充員三名を選挙することになり、議会は推薦委員を設けて推薦の結果
管理委員 曽馬為一郎氏、木村茂七氏、田村富一郎氏、
補充員 武田秋次氏、高橋小三郎氏、志村秀雄氏が推薦決定した

第五四号議案 防火水槽新設について 防火貯水槽新設工事を二七年度に於て九〇万円の國庫補助を受けて八町内高橋ポンプ屋脇、六町内、錦ケ谷戸上等三ケ所に設置することに決定

第五五号 二七年度災害復旧工事施行の件 二七年度災害復旧工事は福生町熊川清水坂農道を工費一〇万円で完成した

第五六号議案 歳計現金並に支出金預入金融機関について 株式会社日本勧業銀行立川支店

第五七号議案 二七年度歳入歳出追加更正予算
前回迄の累計額 三〇、七七一、二九〇円、追加更正予算額 四七一、九〇〇円、計 三一、二四三、一九〇円

森田町長説明
今回は既に施行した事業のうち予算がないために支出することが出来ないで困つているものだけを不敢追加更正予算に計上した次第で其の内容は農道清水坂災害復旧工事二〇万円、傳染病患者入院費八〇万円、乗馬臣議員並教育委員選挙費一八万七千円等其の他総四七万一千九百円であります。

八高線増發並二十周年
祝賀式瑞穂町で、功勞者表彰

八高線増発並に二十周年記念式典は去る十月二十三日飯能町で盛大に挙行されたが瑞穂町でも観光協会、商店街共催のもとに八高線箱根ケ崎駅前で午後三時より挙行、八高線開通のために尽力された当時の功労者古谷幸、会田寛一郎、雨宮金平、石塚幸右ェ門氏と物故された川井粂次郎、雨宮清一、吉岡正蔵、山崎清八、村山勘吉、石川三津造、小山桜次郎氏等が表彰された。終つて駅前広場では箱根ケ崎、石畑、長岡の囃子連中によるコンクール並に獅子舞、楽団等午後十時まであり、更に商店街の各商店より五百発に余る花火の寄贈等で箱ケ崎駅前は祝賀気分が横溢した。

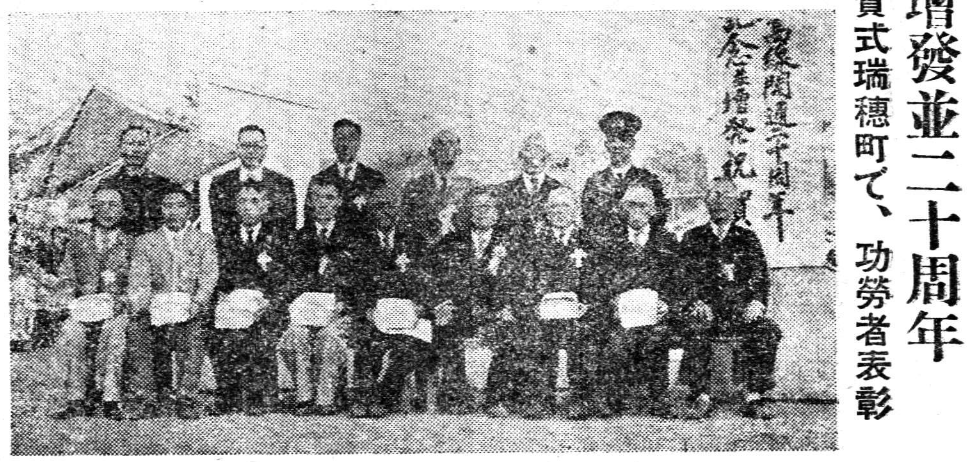

（写真は表彰された功労者、前右より駅長雨宮金三氏、古谷幸氏、中央は吉岡町長、会田寛一郎氏、石塚幸右ェ門氏、石川米幸氏、吉岡親一氏、山崎高之助氏）

瑞穂町定例会

瑞穂町定例町議会は去る十月二十日午前十時より瑞穂公民館に於いて開き
第一号議案 手数料条例一部改正の件
原動機付自轉車の鑑札を一件につき百円とすることに決定
第二号 瑞穂町と北都村山村境界変更の件
第三号 議会選出教育委員選挙の件
投票選挙の結果
投票数十九票
小野為三郎 一九票
で小野為三郎氏に教育委員に当選した。

多西村議会

多西村議会は去る二十日役場二階に定例村議会を開き先づ
第一号議案 教育委員会法第十一条により多西村議会の議員より多西村教育委員会の委員を選挙の件
村議会議員よりの教育委員を満場一致野口王博氏を推薦決定
第二号議案 多西村選挙管理委員会委員の任期満了により委員選挙の件
多西村選挙管理委員会委員
神野良五郎氏
宮崎良左衛門氏
小林 秀明氏
補充員
田中 惣作氏
山本 茂氏
坂本 盛光氏
等三名が選出された
第三号議案 多西村固定資産評価審査委員会委員選任に同意を求める件は
原小宮 田中 昇佐氏
の選任を村議会満場一致承認
終つて理事者より左の各項の報告あり
一、庁舎建設の経過報告
二、役所用品の増築方法について

輕工業の覇王
自轉車製造業界に君臨する
シルク號の片倉工業多摩製作所

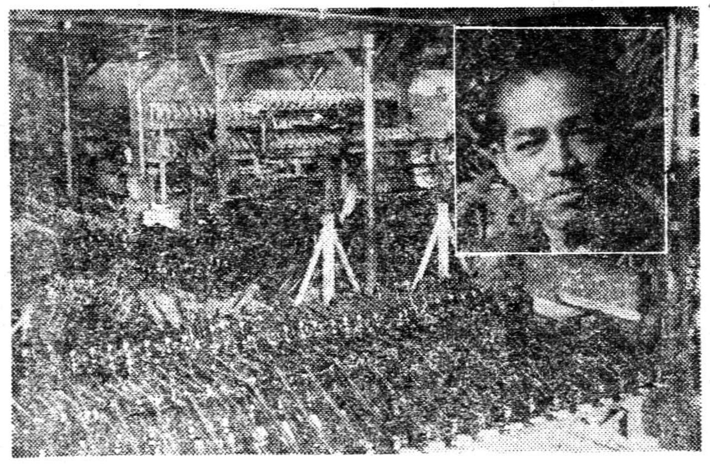

軽工業の覇王として、自轉車製造界に君臨するシルク号の片倉工業株式会社多摩製作所は大小四五工場の内、其の経営規模の上からも製作された製品のスバラシさからも、決して押しも押されもしない工場として我が郷土福生町にあることは、郷土が誇る産業として大いに慶ぶべきものであろう。

当工場は明治十一年森田良吉氏の個人経営として生糸の製造を創めたのに始り、昭和二年森田製糸株式会社に改組され、同四年多摩製糸株式会社と改称の上片倉製糸紡績株式会社の委任経営に移り昭和十五年片倉製糸紡績株式会社に合併となつたものである。戦時中企業整備により軍用工場に指定され昭和十八年九月を以つて製糸業を廃止し陸軍航空廠の下請工場として航空機部品の製作に事業轉換し、昭和十九年八月陸軍航空本部監督工場となり更に二十年五月管理工場となつた。

終戦と共に諸設備をそのまま活す意味を以つて自轉車の製作事業を計画し、翌二十一年一月着手爾来七ケ年戦後の苦境苦難時代を良く乗り切り自轉車製造工業界に於いては俗に謂う新興メーカーではあつたが、片倉工業の名に於て七十年の歴史と経験経営方針と信用とにより一流生産品であり生糸と共に特殊事業ではあつたが堂々と先輩業者に伍し一流製品として全國に販売網を獲得し、輸出面に於て多数の実績を収め得、正に自轉車業界の麒麟児となることが出来たのである。通商省よりは模範工場として指定され、生産される種類は、普通型高級車、婦人用発明特許を受けた前ホークを使用し、ヘルシンキに於けるオリンピックの自轉車競技用として八台の内三台がシルク号であつたことをみても当工場の製品の優秀性がうかがわれるのである。

最近は自轉車の外に軽オートバイの製作、更に自轉車の特殊部品の製作に乗り出している。

先づ工場事務所内に入つて気付くことは、事務所に入つて見ると壁に「和」なる額があることである。何事も「和」が無ければ出来ない、労資一体となつて運営され、製作されるところに優秀品がつくられ月産三千台のシルク号自轉車は板金から順々に流れ作業によつて手際良くはこばれ荷造されて全國の販売網に送り出されて消化し、月四千万円にのぼる売上金は次の生産のために使われて回轉されつつ発展しつつあるのである。

この工場に働く二四〇人の従業員は福生町及近郊のものであり郷土産業だという誇りのもとに、熱心に作業されどこの製品より良い品を作るんだ…という合言葉のうちに働いているのである。

所長の西川亮介氏は早大商学部出身四六才の男盛り明朗快活社交的で徳望あり従業員の信望を集め研究的才能の特性を活し競争激甚な自轉車製造業界に良く竿をさし優秀製品を続出させているのも氏の卓越した経営手腕ともいえよう。

片倉工業株式会社は中沢正英氏を社長とし、資本金五億万円を擁し全國に亘る製糸工場は三四ケ所、十二ケ所の紡績製造所、研究所、試験所三ケ所、出張所六ケ所、製作所四ケ所あり、本社片倉ビルは第一相互ビルと共に堂々京橋の一偉観を呈し屋上の「片倉シルク号自轉車」のネオンサインは夜空にはつきりと浮び出ている。当多摩製作所陣容は

所長 西川亮介
総務課長 関 長吉
工務課長 浜田 輝馬
営業課長 松下馬之助
同 内山 善繩

自分達の住んでいる町や村に工場のあることは知つていたが、さて其の工場ではどんなものが、どういう工程で生産され、それがどの方面へ殆出されているかを知つている者は少ないようだ、少なくとも町や村の指導者だけは良く知つていて其の地方の産業開発の指針にすべきだと思う

（写真は多摩製作所工場の一部と西川所長）

惜まれてゐる政治家
福田篤泰氏の落選

福生町を基盤として立候補した福田篤泰氏は世評を裏切つて大番狂わせを演じ次点で落選してしまつた、このことについて福田氏は身の不徳だと語つて居るが果して彼自身の不徳の至す処だろうか、純情代議士として三多摩の為にこつこつと陳情問題を数多く処理し一年生議員にして安本政務次官に抜擢されてからも更に手腕を発揮し一生懸命になつて政治と取つくんで来た福田氏は公明選挙で必ず勝つと張切つて居たがとんびに油げさらわれた恰好になつてしまつた、本当に政治家として惜しい人物を落した感がして気の毒でならない。特に地元福生町の為には平素の御無沙汰を詫すべく真剣になつて町の陳情問題を処理して呉れた、青梅線福生駅東口設置の実現、簡易水道、防火水槽國家予算の獲得、遠距電話に関する各種の折渉等地元なればこそ努力して呉れたのだそれが一般町民に解らずして単に顔出しをしないからと言つて輸入候補に扱ひされ多数の支持を得られなかつたことは如何に人情味の薄い仕草だつたろうかこんなことでは今後の福生町の一大発展は恐らく望めまい、選挙になると良く土地つ子々々騒ぐが一体土地つ子が何をしたと言ふのだ、そんな根性だから何時までも発展しないのだ西部の玄関として郡下一を誇る福生町の前途は障害だらけであろう。ここに於て本当に実力を持つた政治手腕家こそ必要なのだ、都会議員、代議士が必要なのだ。一度私は安本政務次官室に行つたことがあるが、来訪客が多いのに驚いた、毎日五十人から百人位だそうだ、何れも國家の経済問題についての相談らしい）単に顔出しをしないからとか或ひは選挙の時ばかりしか来ないとかお祭りや運動会に顔出しをするのは職務外である（私は思ふに國会議員は國政の担当が職務であつて國会と共にあるのが本分であると考える。議会が解散になると各代議士諸公は自分の選挙区に帰つて選挙の準備をするのが建前と思ふ）簡単な理由をつけて軽視する。若し仮に吉田首相が選挙区の高知にばかり居て天下の政治が取れるだろうか、もつとお互ひが政治の在り方について研究すべきではなからうか。こんな状態では三多摩からは大政治家は決して生れ出ないだろう。公明選挙を叫ぶ婦人会や青年団は単にかけ声ばかりでなく、積極的に各候補者の批判を試みたらどうか、私の見る処、西部は一体に一派一個人に囚われ過ぎては居らないか、大いに反省を求むる次第である。唯代議士に頭を下げられて感心して見たり、自筆の手紙を貰つて喜んで居たのでは、政治は決して良くならない、あすることは一票欲しさにやることなのだ。一歩つき進んでその代議士の行動を監視しなければならないと思ふ。私は今度の総選挙の結果を見て地元の福田氏の人格を尊敬してるの余り残念でならず敢えて福生町民に訴え御批判を願ふ次第である。（一町民）

西多摩村議會

西多摩村議会は去る二十日午前九時より役場会議室に開き
第二三号議案 村立小学校建物一部廃棄について 建設後五十年の校舎二棟四四坪。
第二四号 小学校建物を仮校舎として使用することについて
第二五号 西多摩村國保運営委員の依嘱について、運営委員に西多摩村羽三五五忠男、同五六九加藤シゲ
第二六号 西多摩村税賦課徴収条例、自轉車鑑札様式を変更する件。
第二七号 東京都町村消防団員災害補償組合規約制定する件。
第二八号 西多摩村常任委員会条令中一部改正の件
特別委員会の教育部を文教部に変更する。
第二九号 昭和二十七年度西多摩村國民健康保険特別会計歳入歳出追加更正予算
事業勘定 三七九九、三〇〇円
直営診療施設勘定 三〇九五、〇〇〇円
第三〇号 西多摩村國民保険条例一部変更の件、第十四条中（轉帰）とあるを入院六ケ月を八ケ月に改める。
第三一号 議会選出教育委員会委員選挙について、西多摩村羽一五〇七小作隆郎
第三二号 選挙管理委員会選挙の件は委員 西多摩村 川崎一〇一 大野新蔵、〃 羽六五二一 〃 中野林蔵、〃 羽一三一六 羽村福蔵、補充員 五ノ神一三二 櫻沢邦之助、〃 羽四二五 島田三雄、〃 一七六三 下田佐助
第三三号 固定資産評価審査委員会委員選任について、委員 羽六四七 中野栄三郎
第三四号 村立西多摩小学校々舎建築について
三、遺族百五十三名を十一月一日村長引率のもと靖國神社に参拝する旨を報告
四、消防団長よりガソリンポンプの購入経過報告等があつた

珠算検定合格者
福生そろばん塾關係

全國商工会議所施行の第十六回珠算能力検定試験は去る十月五日青梅中学校で施行され十月二十九日合格者の発表があつた。尚福生そろばん塾関係合格者は左の通り

二級 山崎弘志 福生京ケ谷戸
三級（福生中学）長谷部文代、貴井明美、上野三津江、清水正子、小川幸子、西村定子、森田久子、店橋クニエ、山本富子、水野民子、田中昌秋、金子誠昭、森田佳男、田村宗範、小塚文男、関根武、斎藤藤雄、穂藤 、（福生第一）山崎幸江、（多西中学）関口ヒロ子、（平井中学）福島美佐子、峰尾三郎（戸倉中学）宮本洋子、森原博子、高橋明子、内倉信子、（一般）（増戸山崎冽代、（福生）清水勇司、常嶋美代子、池田以津子、（西多摩）中野弘子、浜中久美子、（青梅）来住野テル子
四級（福生中）岩田トシ子、清水トヨ子、小田部満徳、（福生第一）田村アヤ子、竹島紀子、杉森貴佐子、深沢キミ子、（福生第二）遠藤芳子、西野照江、（拝島第一）高橋和男、秋山一夫
五級（福生中）青木靜子、（西多摩小）石川和枝、小野惠司、（平井中）秋山五子、（福生第一）山本光子、
六級（福生第三）飯田早苗、（福生中）小山好子、（西多摩小）小沢外内美。

受験評
今回は一級は一人もなく二級も六名合格の予想が一名に止つて意外だつた。十月の検定は丁度運動会や遠足が重なつて受験者が準備を怠りがちであり、いつも成績は思わしくないが、今回は特に此の弊としては不振だつた。三級の三十三名も予想より十名少い。現在当塾には三級合格者が三百数十名出ており現在二級の受験準備者が百名も腕を磨いているのでおいおいに二級の数も増えると思う。試験は毎回私も東京商工会議所の検定委員として試験の監督に立つが決して昔より能力を低くしているのではなく、かへつて昔よりむづかしくなつていると思う二級一級では暗算で殆んどが振つてしまうが暗算を除けば当塾でも一級八名二級四十名位の実力者がいる。その暗算の向上が急であり大いにその方面の研究、努力している。だがあく迄珠算も只指先の小器用で入團の醸出ではそろばん塾の姿ではない。入團生徒の一過程の珠算であるので合格にばかりこだわり生徒を出したくないのが私の希いであります。

立太子の御祝にお手紙を出しませう

来る十一月十日皇居に於て皇太子殿下の御成年式と立太子の礼がとり行われることになつて居り、私達國民ひとしく喜び堪えない次第でありますが、この御喜びを直接皇太子殿下に申上げる為、全國の青少年団其他の団体が主唱して直接通信による慶祝運動が展開されることになつた。従来は皇室に対し直接慶祝の意を表すれば宮内廳の公示にしたがつて、なされるのみで、参内記帳のみで其の機会は一部の國民のみに限られて全國民の祝意を述べる方法としては極めて物足りないものであつた。

遠隔の地方の人々が慶祝の意を直接に皇室に傳えるには郵便によることが一番簡単である。皇室に直接御便りを差し出して良いことを知らないものが多いので福生郵便局では、近く局内中学校、小学校、青年団と連絡してこの運動を推進する事になつている。御祝ひの手紙の内容は礼を失せず誠意のこもつた祝意を簡単に表したものであればどのような文面でもよいとのこと。

尚ハガキ及記念切手は来る十一月上旬発売される予定。

横田基地
従業員運動會

紺碧の秋空、好天候に恵まれた去る二十六日横田空軍基地第四回従業員大運動会は福生町営グランドに於て挙行、定刻藤森会長の挨拶、基地司令官ステーバス大佐の日本人に対するメッセージ、並に民間人事士官ミード中尉の日本語による祝辞等は万雷の拍手を浴び吉永審判長により競技開始宣せられ直ちに競技百米より開始された。四十余種目殊に家族子供達の参加に近来珍しく盛況、又正午休みを利用して各団體により仮装、應援に、AIOの"女の一生"を諷した時代の風俗図に、拝島の声援賑々しくエアポリス（民間警備隊員）の古代武者加藤清正や、おいらん道中よろしく珍装振に、スティバーズ司令官、民間人事士官ミード中尉夫妻や其他将兵のワンダフルの連呼の内に興趣一段と湧き多数の参観熱狂裡に午後三時予定通り終了した。尚当日の成績は次の通り

團体得点
第一位―第六団
第二位―第二団
第三位―第一団
第四位―第五団

女子
第一位―南寮
第二位―一般（通勤者）
第三位―西
第四位―北

仮装
第一位―南女子寮（酉長の花嫁）
第二位―AIO（女の一生）
第三位―AIR、POLICE―（おいらん道中）

新記録（記録更新者）
百米（男）笹本巳代治十二秒〇
〃（女）浜中いそ子一五秒九
千五百米（男）田村啓男四分四六秒五

職工組合臨時総會

福生町職工協同組合臨時総会は去る十月二十三日午後一時より加美倶楽部において開き先づ天野組合長より組合結成後の経過報告、出資金等につき協議決定組合員相互の親睦と業態の発展等を話合い終つて懇親会に移つて散会した。なお当日は並木代議士、秋山助役等が特に臨席同会発展のため尽力する旨を述べられた。本組合は鳶、左官、建築、畳職其他土建関業の業態を総羅しているのであるから協同の組織により、組合員個人の利益向上の為経済・事業面えの活躍を期待されている。

西多摩牛乳の
都民一人一日一合運動

都民の牛乳消費状況を統計的にみれば、二六年度に於ては一日一合の牛乳を九人で消費し、二七年度六人で消費している割合になつているので、西多摩牛乳では二八年度は一日一人一合の消費されるやう運動をしている。尚去る二十六日は午後一時より三時間飛行機よりバター券、牛乳券、搭乗券等のサービス券を散布した。

牛乳の処理に新威力
三酪連三鷹工場

牛乳処理工場として去る七月操業開始した三酪連三鷹工場は一日百二十石の牛乳を処理して居り其の結果従来の西多摩の工場と、南多摩の工場を合せて二〇〇石処理出来ることになつた。これによつて三多摩から生産される牛乳の全部が処理され、企業資本経営になる明治、森永に御厄介にならず三多摩の生産者は処理販売が出来ることになつたわけである。

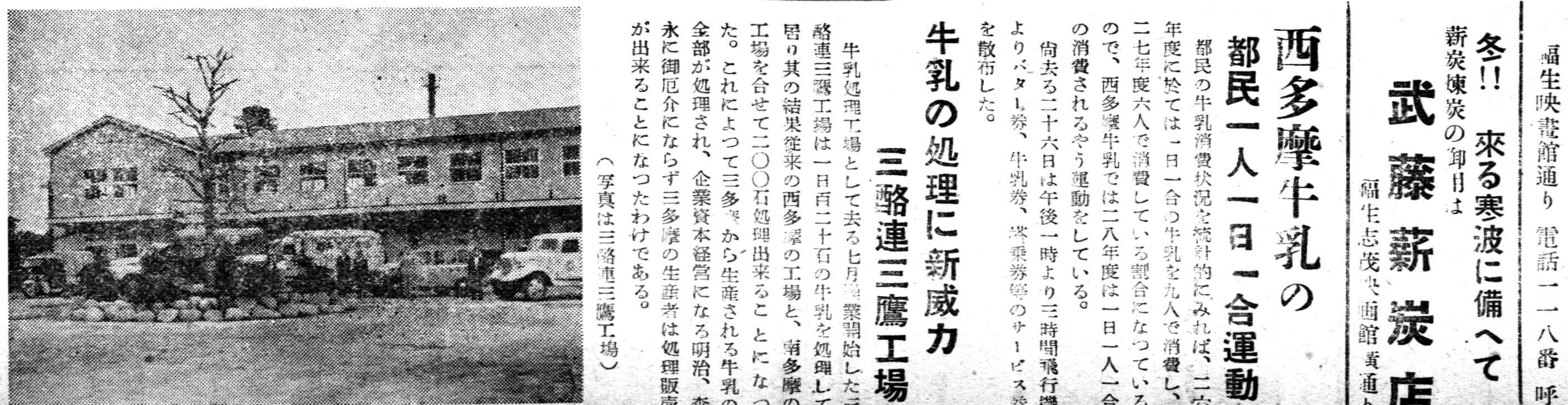

（写真は三酪連三鷹工場）

入院設備完備
森田助産院
助産婦 森田かね子
志茂83 電話323

優良毛糸 服生地
コヤマ百貨店

お産は……
畑助産所で
助産婦 畑クマ
本町二七 電話二四五

皇太子殿下御成年立太子式
中央商榮會結成三周年
都商工會議所会頭賞入賞
―記念―
中央商榮會祭り大賣出し
十一月八日―十二日まで五日間
期間中加盟店で御買上の御客様には漏れなく記念品を贈呈致します
八日 朝花火を打あげ仮装チンドン屋が町内をねり歩く
九、十日 演藝書夜共大芝居
福生驛前通り中央商榮會

呉服洋装生地・ズボン類
間坂屋呉服店
青梅市中央銀座 電話 二六二番

福むすめ印ふとん綿
製造元 森田製綿工場
福生町郵便局隣 電話福生三十三番

花鰹節製造發賣元
丸豊鰹節店
福生銀座通り 牛濱

一般住宅 ベニヤ板販賣
上石工務店
福生町本町三四番地

浅野セメント特約店
砂利川砂石採取販賣
セメント瓦製造販賣
セメント、大谷石タイル類、土管、煙突鉄平石、煉瓦、硬質コンクリート製品石灰、プラスター角叉、叩類、壁土、ラスヘルト、ベニヤ板、木毛板、其他建材一式
村尾建材社
代表 村尾種吉
営業所 青梅線福生駅前 電話福生八一〇・二三一番

建築設計出願代理
原島建築事務所
住宅公庫手續代理
福生第一小學校通り

建築請負業・住宅公庫の相談は
登録番号ろ―二五二四
田中工務店
福生銀座通り 電四〇三番

ストーブ入荷・家庭金物は
宗川金物店
福生映画館通り 電話一一八番（呼）

冬!! 来る寒波に備へて
薪炭煉炭の御用は
武藤薪炭店
福生志茂映画館裏通り

七五三お祝用品
営業時間 9時半―5時半

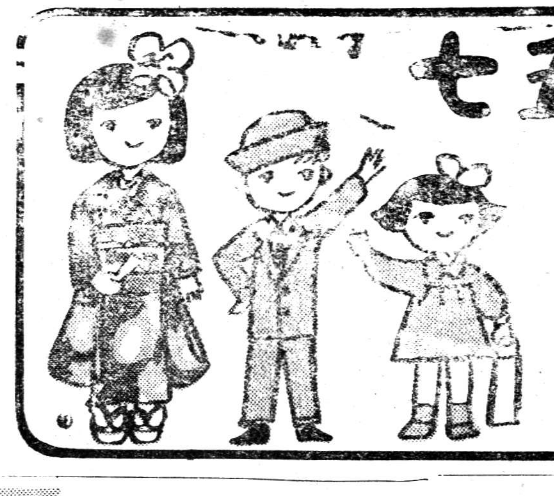

綸子縮緬友禅…3.500円
結帯……980円
御しごき……550円
帯揚……480円
丸ぐけ……150円
純毛ワンピース（7才）…2.150円
〃オーバー（〃）…4.000円
ツィード背広（5才）…3.900円
〃オーバー（〃）…3.100円
別珍 〃（3才）…1.450円
純毛オーバー（3才）…2.500円
トリコットセーター……380円
白キヤラコワイシャツ（5才）300円
綿ソクレット（〃）……70円
〃柄ソクレット 3才）……90円
〃長靴下（7才）……120円
お祝りぼん……100円
ぽっくり……550円
はこせこ……450円
其の他下着類を豊富に取揃え
立川 伊勢丹

飲食店・旅館・下宿・設計出願代理
山越建築事務所
福生地區署際

電氣一般工事・ラジオ
大野電氣商會
熊川小學校ワキ

ガラスと建具
大西木工所
責任者 宇津木功
福生駅東口通り

各種木材
ベニヤ板
疊表
販賣
小島材木店
福生町志茂 富士見ホテル脇

西郡連合青年團陸上競技大會評

濱中伴藏

前日迄氣づかわれた天候も晴れ上り誠に良好なグラウンドコンデシヨンの下に若人の情熱を込めて行われた。本大会は男子は新記録六・対記録四、女子は新記録二・合計新記録八・対記録四を生むという大成果を挙げたのである。これは換言すれば役員、団員、審判員三位一体よく努力した結果に外ならぬと言えよう。そして連合青年団のより一層の団結の為に多大の貢献を為したものと思う。

トラック

短距離の男子に付いては、百米の下田（西多摩）二百米の石田（西多摩）を始め二、三の者を除いては一般に基本フォーム（腕の振り方、前傾姿勢ものの上げ方）が未だ不完全である。尚充分なる準備体操と絶えざる練習を望みたい。女子も男子と同様である。四百米の神田（東秋留）の新記録樹立は練習に真剣な彼としては当然と云へようが一種目出場はうなづけない例へ一週間前の秋流大会に出場したとは云え八百米にも敢然出場する位のファイトがほしい。八百米、千五百米とも概して練習不足につきると云へよう。苦しい練習を必要とする種目だが長距離西多摩の前提となる種目だけに一層の奮起を期待せるものである。自己のペースをのみ込めているのは富田（古里）位のものであろう。八百米で適当な相手がいれば当然新記録であつたであろう千五百米の橋本（西秋留）の懸命なる力走は見ていて気持よかつた一層の練習を望み富田と競ふ日を楽しみにしている。千五百米田村（西多摩）八百米森田（福生）など自己ペースを知らぬ代表的なものである。ペースをのみ込んだだけで数秒位の記録の短縮は容易なものである筈だ。一万米についても老功松永（西多摩）が、新進鈴木（西秋留）を抑へたレースと云へよう。古里、三田等は往年の活躍を再現してもらいたい。継走については男子西多摩女子五日市のみ四人の完全なる走者をそなへていた。バトンタッチにも練習の跡が見られ新記録樹立は当然であつた。他チームはもつと四人の走者が共に練習するように望むだけである。

フイルド

跳躍はさすがに日本の傳統であつただけに郡団の水準も相当高いものがあつた走巾跳、三段跳の石川（西多摩）については彼の記録を賞讃するばかりでなくその真摯なる練習態度、グラウンド場の態度を学ぶべきであろう。本大会の最優秀選手賞を獲得したのは当然であろう。巾、高については助走が如何に大切であるか百米十二秒フラット位の選手にして六米、十三米の記録が望めるのであると考へてもらいたい踏切のあわぬのは練習不足の一語につきる。三段跳の技術についてはオリンピック後種々云われているが郡団選手として先ず石川のリズミカルな、跳躍の調子をのみ込むようにすべきであろう。巾に付いては男女共一般に踏切る時の姿勢が余りに立ちすぎている者が多かつた。特に女子にははなはだしかつた。尚女子は空中姿勢に付いても一考すべきである走高跳については浦野（多西）のみ光つていた。その強いバネと強い踏切は他の模範であろう。他の者はバーが高くなると必要以上に踏切の場所が遠くなつてしまつた。バーの高さを恐れぬ踏切の練習及び踏切の時身体が後方にそりすぎぬよう注意すべきである。砲丸のステップ円盤のターンを曲りなりにものみ込んでいたのは井上（福生）一人のみと云つてよい状態であつた他種目より技巧を必要とする種目であり又地味であり指導者の少い現状であるが今一段の記録向上を期待したい。女子砲丸投の高水（瑞穂）はその荒けづりなフォームが洗練された時十米台突入も夢ではなかろう。砲丸、円盤共腕の力と思ふかもしれぬがむしろ脚力を必要とする。走れぬ者が投げている現状では打破せねばならぬ井上は練習の時必ず他のトラック選手と共に短距離の練習を怠らなかつたことを銘記してもらいたい。単に町村支部対抗の為或は郡団の大会の為にとかのみ練習するのでなく其の他の期間に於ても又他の青年が遊んでいる時でも自己の人間完成の為に黙々として苦しい練習を組織的に積んできた西多摩村の優勝を偉とすると共に、その態度を十分に学ばなければなるまい。二位を争つた福生、瑞穂、西伍吉野等は数年間の計画をたて今までより数倍の練習を積んだ時にのみ西多摩と覇を競ふことが出来ようそして又そうしなくてはなるまい。産業人として活躍している団員諸君に更にシーズン中のみならずシーズンオフに於ても健全なる心身練成人間完成をめざしての猛練習を望んで筆を置く（筆者は福生第一小学校の先生）

簡易金融　えのき　田村質店

百米（男子）
1、下田昭吉（西多摩）一一秒七（新）2、宿谷清治（小曾木）一一秒八（対）3、宮島米司（五日市）一一秒九

二百米（男子）
1、石田勝次（西多摩）二四秒（新）2、岡田実（西秋留）二五秒三　3萩原克己（戸倉）二五秒四

四百米（男子）
1、神田公司（東秋留）五四秒五　2、青木正一（吉野）五四秒九　3、石田勝次（西多摩）五五秒二

八百米（男子）
1、富田勝一（古里）二分八秒七　2、川鍋茂（小曾木）二分一三秒六　3、森田寛（福生）二分一三秒八

一五〇〇米（男子）
1、富田勝一（古里）四分二八秒八　2、橋本孝一（西秋留）四分三二秒四　3、田村利夫（西多摩）四分三八秒三

一〇、〇〇〇米（男子）
1、松永昭二（西多摩）三四分〇秒七　2、鈴木旺（西秋留）三四分五六秒　3、加藤賢二（古里）三五分〇秒一

走巾跳（男子）
1、石川光男（西多摩）六米四五　2、田中誠次（氷川）六米〇二　3、柳川昭二（五日市）五米八一

三段跳（男子）
1、石川光男（西多摩）一三米六九　2、高野晃一（吉野）一二米九七　3、川畑進宏（瑞穂）一二米八三

走高跳（男子）
1、浦野茂一（多西）一米六七（新）2、下田孝（西多摩）一米六〇　3、志村隆司（古里）一米六〇

円盤投（男子）
1、井上蔵（福生）二八米九三　2、原島利次（古里）二七米二六　3、佐藤巌雄（吉野）二五米九五

砲丸投（男子）
1、井上蔵（福生）一一米六三　2、森谷松男（古里）一一米〇六　3、天野信弘（氷川）一〇米八四

八百米継走（男子）
1、西多摩チーム一分三八秒八（新）2、五日市チーム一分四一秒六（対）3、福生チーム一分四二秒二

百米（女子）
1、田之倉初美（西多摩）十四秒一　2、市川ミチ（吉野）十四秒三　3乙戸久子（五日市）十四秒二

二百米（女子）
1、田之倉初美（西多摩）三〇秒八　2、石川ミネ（平井）三一秒二　3、神田倖子（増戸）三一秒五

走巾跳（女子）
1、戸井田輝枝（三田）四、四五メートル　2、宮岡延子（大久野）四、二九メートル　3、市川ミチ（吉野）四、一五メートル

走高跳（女子）
1、志村美貴子（西秋留）一、三三メートル　2、中野芳枝（西多摩）一、三〇メートル　3、原勝美（東秋留）一、二八メートル

砲丸投（女子）
1、高水一枝（瑞穂）九、七七メートル　2、藤田百合子（氷川）八、六二メートル　3並木元子（西多摩）七、九八メートル

四百米継走（女子）
1、五日市チーム五七秒〇（新）2、福生チーム五九秒五　3、西多摩チーム六〇秒二

得点綜合優勝チーム順位は左の通り
1、西多摩八五点　2位瑞穂七一点　2位福生七一点　4、位吉野六九点　5、位古里六二点以下省略す。

二部中學校連合体育大会評

古川泰一

私は二部中学校連合体育大会に於ける審判長として本年まで五回に亘つてやつて来ましたが第一回の時に比べ生徒の競技に対する技術は年々非常な進歩をなし又態度も実に見違るばかりに立派になつて来ました。よもやと思はれた記録もどんどん更新され、新記録が続出昨年も又本年も同様に新記録賞受賞者五二名という盛況、各選手の競技場に於ける態度、又應援する生徒の態度も大変よくなり、本年の如きは模範的と云いたい体育大会であつたと思つて居る。

トラック競技に於いてのスタート等も殆ど一回の合図で出発し、途中に於けるフォームもよくなりコースをおかしたりすることもなく決勝記録に於けるテープの切り方まで大変立派な生徒も多数居つた様でした。フイルド競技に於ては走高跳は大体よいと思つたが、走巾跳、三段跳、砲丸投等に於ては、まだ大いに技術を練磨する必要があると思つた。技術の練磨でまだまだ大いに記録は更新される種目ではないだろうか。本大会を通じて特に目についた選手を挙げて見るに女子走高跳に於ける福中三年森田千代子さんの一米三三は、中学生としては優秀なものである。男子では一〇〇米の西中三年田島憲昭君の一二秒八、東中三年吉村勝美君の一二秒九は本大会で初めて切つた優秀なものであり、一五〇〇米の福中三年畑道男君の四分五〇秒も新記録とはならなかつたが堂々たるものである。八〇〇米リレーの東中三年チーム吉村、杉田、吉村、河野に依つて作られた一分四八秒五も特筆すべき新記録である。次に本大会に新記録を挙げれば次の如くである。

大會新記録

【男子】

種目	記録	氏名	校名
百米	一三秒三	山本昇	福
百米	一二秒八	田島憲昭	西
百米	一二秒九	吉村勝美	東
百米	一三秒〇	滝島澄治	多
四百米	一分一秒六	中野忠治	西
〃	一分二秒〇	吉村昌二	東
八百米	二分一秒八	瑞穂チーム	
リレー	二分一秒九	東秋留チーム	
〃	一分四八秒五	西多摩チーム	
〃	一分五二秒〇	福生チーム	
走巾跳	五米〇五	宮川裕助	西
砲丸投	八米六六	中野健太郎	西
〃	九、四四	草間敬	福
〃	一〇、六八	田村治男	西

【女子】

種目	記録	氏名	校名
百米	一四秒八	田島久子	東
〃	一四、四	旧井文江	東
〃	一四、五	野島和子	福
四百米リレー	一分一秒二	東秋留チーム	
〃	一分二秒二	福生チーム	
〃	一分〇秒三	瑞穂チーム	
走巾跳	三米八五	清水八重子	西
〃	四、一八	内田千晶	東
走高跳	一米二八	清水期代	東
〃	一、三三	森田千代子	福
砲丸投	六米七四	中島タエ子	多
〃	六、五四	髙橋ソノ子	西
〃	六、一二	小作恒子	福

いつも研究している
親切なよい店！
ホツタ晴信堂
福生局電話61番

橋本会長談

第六回第二部中学校連合体育大会も去る十月十八日好天に恵まれ大きな成果をあげて目出度く終了しました。これはひとえに各町村の理事者の方々やPTAの皆さん各学校の先生方が本大会に対する深い御理解と御協力によつたことと参加された生徒諸君の自覚と健斗によつたことと思うのであります。

とにかく体育的見地からしても個人のニューレコード二十も出し団体競技に八つも新らしい記録を出すというすばらしい成績であつたのです。第一回当時から見るとえらく進歩したものであつたと思います。しかし本大会の目的は単なる競技の大会ではないのであつてスポーツを通して人間の陶冶とお互び学校間の職員生徒の親睦をはかるのが目的であります。選手諸君の正々堂々たる態度や、これを應援する各校生徒の態度も立派であつたと思います。閉会式後での各学校の席はそれぞれ生徒の手によつてあと片付をきちんと整理されてあつたことなどはまことに有終の美といわれよう。これらの大会に表れた様子から見ても充分成果をあげ得たものと確信するものであります。

更に希望として来回からは各町村の父兄の方々にも何等か一、二種目の運動競技に参加されたならば一層教育的な意義をもつことであると考えるのであります。

新開店
中華そば・丼るい
松鶴
福生驛前通

福生町民体育大会 来る十六日に決行す

福生町々民体育大会は、十一月九日決行の予定のところ種々準備の都合上来る十一月十六日決行することに、去る十月二十二日の町内会長会で本決定し、更に二十五日のブロック委員会において左記の通り大会実施計画を決定した。

ブロック委員

第一ブロック
委員長　石川武三
委員　竹田秋次、木下栄三郎

第二ブロック
委員長　長谷川為一
委員　森田誠重、野崎賢次郎、林平八、中村政一、安田彌與子

第三ブロック
委員長　貫井伊作
委員　設楽誠治、小林篤男、井上九万兵、加藤進一

第四ブロック
委員長　田村祐一
委員　細谷春吉、森田春一、平原治作、横田喜一

第五ブロック
委員長　橋本雄一
委員　山本繁晴、小林八郎、長谷部幸作、古畑治男

第六ブロック
委員長　田辺嘉一
委員　篠崎重太郎、深沢老平、山崎良之助

大会実施計画

昭和二十七年十一月十六日（第三日曜日）雨天の場合は中止
集合午前八時、競技開始午前八時三十分

二、場所　町営グランド
三、参加資格　福生町に居住している者（但し団体、官公庁対抗リレーは除く）
四、実施方法　町を六ブロックに分けて対抗競技とする
第一ブロック　白（南、内出、武蔵野）
第二ブロック　赤（鍋ケ谷戸、一、二熊川牛浜）
第三ブロック　緑（福生牛浜、原ケ谷戸、志茂一、二）
第四ブロック　黄（長沢一、二加美一、二永田）
第五ブロック　橙（本町一、二三、四）
第六ブロック　桃（本町五、六七、八）

五、採点競技種目
一、一〇〇米及六〇米（但女子三〇歳代及四〇歳代は六〇米）
男子
性別年齢別男、小学生二、中学生二、二五歳以下二、二六歳二九歳二、三〇歳代二、四〇歳代二、五〇歳以上二、ブロック出場人員一四、計八四
女子
性別年齢別女、小学生二、中学生二、一九歳以下二、二〇歳代、三〇歳代二、四〇歳代二、ブロック出場人員一二、計七二
二、二〇〇米
性別年齢別男、中学生二、二六歳二九歳二、三〇歳代二、ブロック出場人員六、計三六
三、四〇〇米
性別年齢別男、二五歳以下、ブロック出場人員二、計一二
四、一五〇〇米
性別年齢別男、年齢制限なし二、ブロック出場人員二、計一二
五、年齢別対抗リレー（子）
性別及び距離男、小学生一距離一〇〇、中学生一距離二〇〇、二五歳以下一距離二〇〇、二六歳二九歳一距離二〇〇、三〇歳代一距離一〇〇、四〇歳代一距離一〇〇、五〇歳代一距離一〇〇　ブロック出場人員七距離一〇〇〇、計四二
六、年齢別対抗リレー（女子）
性別年齢別及び距離女、小学生九距離二〇〇中学生一距離一〇〇、一九歳以下一距離一〇〇　二〇歳代一距離一〇〇、三〇歳代一距離五〇、四〇歳代一距離五〇、ブロック出場人員六距離五〇〇、計三六
七、綱引き
試合は二回限りとしブロック抽せんにより組合せとする。ブロック男二〇名女二〇名一組四〇名計二四〇名
その他
選手出場人員一ブロック二九名、計五三四名

八、採点外種目
一、官公廳対抗リレー四〇〇米一組四人
二、各種団体対抗リレー四〇〇米一組四人
三、団体競技
第一、二、三各小学校、中学校、青年団、婦人会、保育園、各一組
四、二人三脚、距離六〇米男女
一ブロック男六、女六名、計一二名、総計七二名
五、百足競走、距離一〇〇米男
一ブロック四組、一組五人計二〇名、総計一二〇名
六、親子競走距離六〇米、女親未就学児童
一ブロック親五名、子五名、親子五組、計一〇名、総計六〇名
七、借物競走距離一〇〇米、男女年齢制限なし
一ブロック六名、男三名、女三名、計六名、総計三六名
八、樽ころがしリレー距離一人六〇米男女
一ブロック男四、女四名、計八名、総計四八名
九、障害物競走距離一五〇米男
一ブロック二九歳以下三名、三〇歳以上三名、計六名、総計三六名

七、採点方法
一等六点、二等五点、三等四点
四等三点、五等二点、六等一点
綱引き勝組四点、負組二点、引分三点宛

八、採点種目出場制限
一人一種目限り（但綱引のみ制限なし）

九、その他
一、スパイクの使用は二三歳以下米、四〇〇米、二〇〇米、一五〇〇　但し五〇〇米のスパイク使用は年齢制限なし
二、年齢は数え年による
三、呼出しは二回行い二回目の呼出しに出場しない場合は棄権と見做す
（イ）第一回目の呼出しは一五分前（代理でも可）
（ロ）第二回目の呼出しは五分前（選手自身の事）
四、ブロック別の胸番号を必ずつけること
大きさは半紙四つ切程度若しくはそれ以上のもの数字は必ず黒書きとする

島田のズボン
専門店
創業明治三六年
洋服
島田洋品店
電話福生116

各眼科病院指定御用
創業三十年
森田眼鏡舗
中福生清岩院橋坂下
電話福生128番

第二回　東京靴まつり
十月二十五日より十一月五日まで
毎度御引立有難う御ざいます。扨本年も平素の御愛顧に報ひるため、第二回東京靴まつりを催し、当参加店は特別品・特価品多数取揃へ　皆様の御来店を　お待ちして居ります。
靴の御用は　なんでも間に合ふ、福生の近藤靴店にてお買上げの程を御願い申上げます。
福引賞金
お買上三〇〇円毎に一枚進呈
特賞　拾万円　一名　一等　壱万円　二〇名
二等　三千円　一〇〇名　三等　壱千円　二〇〇名
四等　壱百円　一、〇〇〇名　五等　五〇円　四、〇〇〇名
福生驛前り（埼玉銀行前）
近藤靴店
主催　東京靴協会
参加店　東京都一圓

体育は健康の基
マルミの運動具
電話72番