福生新聞

発行所
福生町本町14
福生新聞社
発行人　川上作司
一ケ月　弐拾円

洋装生地と
御仕立
吉池
福生駅前

福生町立入禁止解除問題

作文だけでは駄目!!

置家の實行如何が解除の健

去る二日正午を期して発せられた駐留軍の福生地区立入禁止は其の後牛浜部落をも加へられ既に二十日余、其の間町当局は九日以来全員協議会、小委員会、公聴会と数次に渉る会議を開き決定し、応急対策中の所謂赤線区域は、基地司令官と面接の結果、先方の望むやう早急実施は困難なたぬ、実行上の問題で暗礁に乗りあげ、從来の置家を其の地域に收容しなければ、解除は困難なもののやうで、從つて早急解除の見込みは困難となつてしまつた。從つて町当局の施策によつて早急解除を予想してゐた、関係町民は、直接間接に受ける影響を痛く感じ大きくなつて来て居り秋冷と共に沫の淋しさと不安にかられてきたもののやうである。

即ち福生町浄化対策特別委員会は去る七日午前正副議長を滝口基地司令官を訪問、從来町内を徘徊客引等をしてゐた街娼確に対しては都条例を発動厳重取締り、尚置家等は一定の地域を設定してそこに收容する旨を申入れ駐留軍人の立入禁止の早急解除方を懇請したところ司令官は

一、置家を特定場所に收容しきれるか。

一、ショータイムとオンリーの見分けはどうつけるか。

一、置家を至急指定地域に收容するやう取計るやう希望された。

当日は司令官の都合で会談は結論を得ず追て会談することとして辞去、森田町長は早速翌十八日午前基地司令官との会談内容を報告し置家は可及的速かに、指定区域内に移轉するやう希望、

之に対し白自合会長及役員は森田町長は赤線区域の意味をハキ違へてゐる、立川の赤線区域は、駅前メーンストリートとか学校等公共建築物のある周辺の地域を指しその地域内での街娼等の徘徊を禁止してゐるのであり。又都内での場合は、青原其他二箇三箇地で駐留軍の立入禁止を指している。

ところが森田町長は、置家を一定の地域に收容して、そこを駐留軍相手の娯楽地域だとしてゐるところにあやまりがある。あちらさんはそうした特殊地域への出入はなまない從つて駐留軍相手の特殊地域は日本中どこにも存在してゐない。

やがてオフミニツツになる地域へ移轉しろといつても移轉する筈はないと町長の施策設定に批判的対度を示し、移轉に難色を示した。

併し其の後町浄化委員会は解除力接渉を続けつつあつたが結局解決の鍵は置家自体がどの程度町の設定した区域内に移轉する其の誠意が如何なる形に於て認められるかに懸つているやうに見受けられたので二十三日白自合会、婦人会の役員を町役場に招致し其の後の接渉の経過を報告すると共に情勢判断よりして此際早急に移轉に対する誠意を示す方法として町当局、警察側に一通づつ誓約書を提出させ、それを以つて司令官を訪問解除方の懇請をすることにして目下其の手続きを遂行中である。

立入禁止善後策で全員協議會開く

九月九日福生町議会は駐留軍立入禁止に伴う善後策を協議する為め全員協議会を開く、先づ森田町長より立入禁止の経緯の報告、次で立入禁止の早急解除の懇請方途として從来自然発生的に放任していたパンパン並に置家に対し町として何等かの施策を樹て、風紀上からも町の浄化を図りたい旨を強調し私案として

一、風紀取締の方策、
二、特殊地域の設定
三、街娼等の団体結成
四、性病予防の徹底
五、関係市町村の対策協議会設置

等を提示して各議員の質問に入るや西村議員　先づこの町が異状発展したことは、正しいものでないということを前提として考へねばならない、從つて町としては相反した利害を持つ町民があることを考へ、やがて解除される時ある を予想し町の繁栄が整理されて行かねばならない、既に矢は離されたのである。特別委員会等を設置して

一、解除されるとすれば、どのようにすれば解除されるか
一、交渉の仕方に重点が置かれていること、從つて駐留軍との政治接渉さるべきであるから町当局として基地に対する責任と、町民に対する責任との行政措置が先行さるべきである。

瀬古議員　理想と現実とをよくみてやらねばならない、町の産人か疲弊すれば町財政にも響けば町の発展も止まるのである、牛の角をたぬて牛を殺すことは政治ではない。

現実を離れた理想を語ることは、だれでも出来るし如何にも立派に聞えるが、青少年の指導上からみれば町民であろうが、産人であろうが置家でも同じで、決して現在の

多西村々議会

去る十八日多西村第三回定例村会は二階会議室に於て午後一時より開き

一、第一号議案　二七年度村費追加予算
浦野助役より提案説明
一、選挙費用六万九千円
一、電告増築其他修繕費を含み即決可決。

次で二号議案町村消防団員災害補償組合規約制定の件、三号議案多西村職員手当支給規定廃止の件、四号議案　多西村消防団員公務災害補償費条例廃止の件、五号議案多西村國民健康保険費歳入歳出全部を国庫に繰入して施設会を開き、六、パンパンに依存しない町、健全な発達が出来るやう恒久対策の樹立

村野喜議員　理想と現実とをよく考へ、やがて解除される時ある を予想し町の繁栄が整理されて行かねばならない、既に矢は離され

村野盛義員　売春条令を設定して欲しい。

設楽議員　文教関係面から見れば、今までに其の方面から火の手があがらなかつた、公聴会を開いて各種団体の意見を聞くことを望む。

野島議員　真面目なふくれ方でないにしても急激にそれが止ることは町全体に相当の打撃があることと思われるから早急に対策を樹てるべきだ。

森田幸蔵議員　人肉の町が栄えるということは考へねばならないみにくい不当なものを賞でやられては困る、この秋に当り日本人としての誇りを以つて其の町の繁栄を考へねばならぬ、基地で使用する野菜、魚、肉類加工品等莫大な量だと思うそうした食料品を基地を囲む町々から直接購入して利用するよう当局は基地司令官に申し入れをなすべきだ。

森田町長　福生町百年の大計ともいう恒久的対策を樹て所謂売婦によつて発展したと称せらる汚名を返上して正常なる発展対策を対照とし敗戦日本の立上りする国策と共ンして特別委員会を設置して町として要求する応急対策として

一、風紀取締の強化
一、風紀取締規程の設定
福生町の権限によつて町条例を設定すべ。
一、メーンストリート、学校公共建築物の周辺より売婦婦の追放
一、売婦婦自体の自覚による更生をめざし組織の結成助成。
一、一方を押せば、他にフクレル基地周辺の町村としては第三委員会の設置を要望したい。
一、検診の徹底として都立の検診所の設置を早急したい。

以上五つの点を特別小委員会を中心として慎重審議し其の成案を以つて司令部に持つて行き解除懇請をしたい……と述べ終れば青井議員は直ちに発言を求め森田町長に対し……雄大な見解と其の熱意に敬意を表するものであると賛意を表す。

田村議長　対策委員会の設置を諮る。
瀬古議員　対策委員会設置に賛成。
田村議長　対策委員会の構成
委員の選出方法について諮る。
村野喜議員　全員を持つて構成すること。
貫井議員　私は村野議員に賛成。
田村議長　全員が委員会を組織し、其の中に小委員会を設置する小委員会には正副議長及各委員から二名、外に婦人議員の貼沢氏を入れ、委員長を町長とする、委員会の名称は福生町浄化対策委員会とする。

委員長森田幸蔵、委員田村利一、森田幸蔵、田村幾太郎、村尾福吉、設楽美知、村野喜平、森田飯重、貫井伊作、瀬古清蔵、高橋三郎、西村藤、石川武雄、田村福一、森田喜一、貼沢美代子、以上十六名

各種團体長を招き公聴会を開く

森田町長は九月十二日町内各種団体長を招き公聴会開き売婦婦問題の経過と福生町浄化委員会設置の経緯を報告し皆さんの御意見を拝聴して結論を出すつもりであり福生町将来の為めひたすら御協力を御願いした旨を述べて森田町長の挨拶を終り。先づ

福生病院長　福生町は確かに駐留軍を相手とする奇形的発展だと思ふ

一、街娼婦の取締の点野放しは不可立川の場合最近は非常に良くなつた。
一、取締は警察力或は町条例でやることは結構だが彼女達の自覚に待つこと。
一、性病の罹病率はそう高くはない。

横田病院長　一、特殊地域の問題を設定すること。一、取締の点、当分の間禁止区域を設定し、禁止区域は学校、公共建築物位に止めること
一、売婦婦の街娼徘徊、其他風紀上特に見苦しき姿態等自粛する方は極く少ないやうだから、そうやら要望すること。

野島婦人会長
一、特殊地域の指定の可否勿論指定には賛成なれど、置家に影響があるのでこの点考慮されて欲しい。学校附近の制限、売婦婦の姿態等を取締つて欲しい。一般婦子の危険を考慮して街娼婦の町よりの一掃する等のことには反対。

消費者代表
野放し状態の福生町の現状には反対、現在のままのやうな状態を続けられるやう手を打つて欲しい。特殊地域は当然設定すべきで売婦婦はこの地域には絶対入らない、禁止区域を設けて欲しい。重ねて申上げますが立入禁止になつて町に我々が立入禁止になつて町生町として決して好ましいものでないのであります。

青年団長　幹部会で意見を纒めたが前の方々が述べられたと同じでありますが、禁止地域は厳重取締りを希望する、置家に希望としては生活に困窮して置くといふ方は極く少ないやうだから、そうした方々は真面目な商業に心して欲しいと思ひます。

橋本福生中学校長
都市発展の過程、特に異状発展の場合の多くは売婦婦に当然考へられるが、青年前期のお子さんを預つてゐる、私達としては誠に困る問題が多い、先つ楽をして遊んでゐてお金になるといふことは、青年男女の勤労愛好の精神を無くする。服装にしても華美を好むやうになり大人のやることを性格化する点からみれば子供達の将来を預るものとして厳禁を感じるものがあります。この点等から警察当局の取締の強化を要望したい。

山崎第二小学校長
私達の学校は環境からみまするとこちらより清らかな静かな町が持続けられることに疑問であり、特にこの問題を割り切つてしまふことは困難だと思われる、特に売婦婦の行動に対しては自覚と警察者の厳重な取締方を希望、そうして段上こうした姿態やみだらな行為をみせつけられる影響より教つてやりたいと思ふ。

広瀬第三小学校長
一、風紀上厳重な取締を希望する。
一、町百年の大計を樹て町民全体が町を潔く正しき町への発達に心して行くこと。
一、民族の純血、来年は全國で二〇万人位の混血児が入学するやうになるが困つた問題と思ふ
一、過去三三年間何等手が打つてゐなかつたことは町当局に責任もあり、町民にも責任がある。過般二町三ケ村の会合での決定した赤線区域の設定について、単に我々が意見を述べ合ふだけであつたことは遺憾であつた。

第一小学校長代理
子供達のためには現在の状態が理想的だと思ふが然しこれも永くないと思われる、特に一定の地域を設定すること、要は学校から伺米とでなく地形を考慮に入れて一応の線を引いて欲しい。

榎本少年保護司
二〇人近くの要保護者がある少年保護司の立場から少年防犯上のことにつき口述。

高水中学PTA会長
一、特殊地域の指定は困難だと思ふ。
一、取締強化について二つのワクを作る。
福生町とは最善の機会である

（二面に続く）

秋の
SWEATER
純毛
スエーター
毛糸
コヤマ百貨店

御婚禮
御婚禮シーズンが參りました
三多摩名庭園・牛濱幸樂園で
生涯の思ひ出の日を!!
御婚禮料理
梅　折箱付五品　八百圓
竹　〃　六品　千二百圓
松　敷物付　折箱付七品　千五百圓
右の外御豫算に應じ如何様にも御取計ひ致します
神前擧式　御寫眞　御着付けの用意も致して居ります
割烹旅館　幸樂園
青梅線では　牛浜駅下車五分
五日市線では　熊川駅下車二分
バスでは　福生　幸樂園前
電話福生三五番

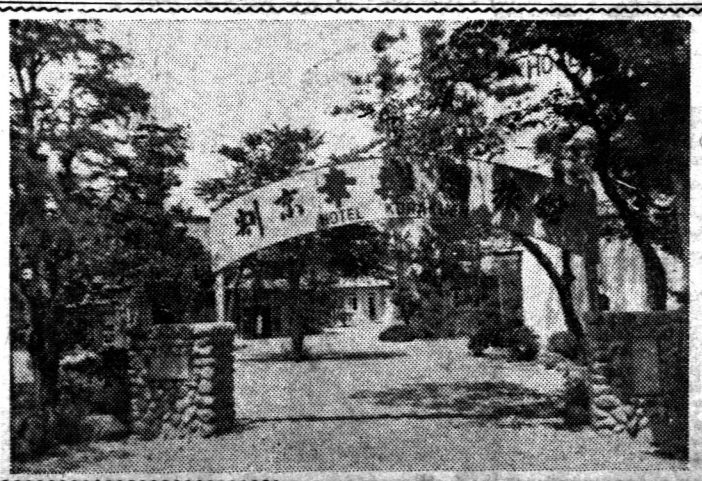

（一面より続く）

青梅・「PTA」会長

PTAとして何時迄経費にはたらくかを考慮する。

斎藤第二「PTA」会長

婦人部は共働の為めにはすべなしとしても、家庭区域をつくってもらってやって欲しい。

中森商店代表

一日を限ってエス禁止の例除方を希望する。

梶町代表

PTA会長代表

結論的に申上げれば二点に尽る。

当事者の自覚あるのみ。

自治会の婦人部に取組まって欲しい。

対策結論成る

泰田町長は九月一六日開催対策委員会を午前八時から開会され九月二日からの教育委員会の委員の選挙に対する教育委員会からの要望書の提出、

四、婦人部の結成の件

婦人部の結成は基層組織の強化、

婦人部の結成は基層組織の強化、

婦人部の結成は基層組織の強化、

農業改良情報

西多摩第三地区
農業改良相談所

酪農經營の安定に
自給飼料の栽培を

最近の飼料狀況は酪農經營に一大警鐘を與へ經營の合理化に飼料の自給化の方向へと急回轉を余儀なくさせつつあるが、元來酪農經營は畑から牛乳と生産すべきものであつて、專業搾乳家に比し力强い安定性がある筈の処が、たまたま生産物が比較的有利に販売され購入飼料が割安に入手出來た関係で自給飼料の問題は等閑に視され本來の酪農經營を忘れ折角金をかけて作つた「サイロ」の如きも、部の者はボウフラの製造場所になつているものが見受けられるのは極めて遺憾であつて、此の際大きに活用して戴き度いと考へます。勿論一部には經營面積に比し多くの乳牛が導入されて居る関係で夏季内比較的惠まれて居る時期にさへ青刈飼料の不足を來し勝ちな狀態では冬期間の貯藏飼料を考へる余地の無いのはもつともであるが此処で今後に備へ經營の改善が行はれべきであるが此の点はしばらく置き自給飼料の利用と生産計画の点について取上げて見たいと思ひます。

一、栽培計画

乳牛一頭につき少くとも年間二〇〇〇メの粗飼料を必要とすると云はれ、津軽飼料の貯藏を図る為には更に多くの青刈飼料を必要とする訳であるが秋播飼料播種期を控へ其地方で、一般に栽培される飼料作物につき取上げて見ると、

1、エンバク從來農家はライ麦に比し対寒性が無いと云ふて秋作には余り利用されて居らないが、エンバクに比し葉の比率が多く量が少いので飼料的の価値が大きいので、播種時期を考慮して行けば此の点の心配は除かれる訳であらう。

即ち道南は二回あり一回は九月下旬（此の場合には十一月下旬十二月上旬一尺内外の時一番刈取り崩芽させる）二回は十一月上旬に播種して二寸内外の大きさで越冬させることが大切である反収七〇〇—一〇〇〇メ位

2、ライ麦

九月下旬—十月上旬までの間に播種—（早時の場合は年内一回刈取り）翌春刈取りを行ふ。反収七〇〇メ内外

3、ライ麦エン麦　豆科作物の混播ライ麦エン麦の播種の時豆科作物のコモンベツチの種子を混じて同時に播種すると禾本科と豆科との共生となり、飼料作物の蛋分を向上させ禾本科の欠点を補足することが出來る。此の場合にはエン麦又はライ麦一升に対してコモンベツチ一升を加へる又混播の場合エンバク又はライ麦を播付けその隣側に近付け豆科を播種するものも一の方法である。

4、麦類の飼料化栽培九月下旬に麦類（大麦可成く伸長性の品種）を播種—（此の場合肥料は三割位増加）十一月下旬十二月上旬一尺刈取り（此の時の收量が大体三—四〇〇貫）追肥を行ひ崩芽を出していつても麦の收量に大した影響は少い（重量に幾分軽くなる）

5、十徳草（豆科）

昨年試示的に栽培した結果極めて成績良好であつたので、本年は種子の入手の限り一般に奨めて行く方針である。

種期は十月上旬頃が適期で反当二—三升の種子を必要とし華國馬力芝くらいであつて、三相交流二〇〇ボルトで運轉されて居る。

クライ麦との混播等が良いと思ふ此の良い点は收穫期が五月下—六月上旬頃となり他の飼料作物の少いときに收穫される点と反收が二五〇〇メ位ある点が取上げべき処である。

二、一般農作物副産物の利用

1、甘藷蔓の利用

甘藷蔓は其地方に於ては比較的良く利用されて居るが畑に放置され最も營養の高い葉の腐敗又落花に依りつるの部分しか利用されて居らないものが多いが出來ればサイロを利用してエンシレージを作つて戴くことが最も利用度の高い方法である。

葉を落さない様にして利用する場合はなるべく葉を落さない様にして利用する。

土壌健康診斷の實施

作物栽培の基礎である土壌の健康狀況を知ることは極めて重要なことであるが応々にして等閑にに付され勝ちであるが此の弊を打破し健康な土壌の上に作物を栽培する為め、特に酸性に傾い麦類の健康な栽培を図る為め九月下旬を期し瑞穂町金内に亘り五〇〇〇筆の耕地につき酸土検定を実施することとなりました。

実施後の結果に基き石灰に依る中和有機質肥料の施用中性肥料の使用を図り耕土培養を増進する計画である。

モーターの手入れについて

水稲、陸稲、大豆と本年は例年になく豊作になる模様で收穫調整も多忙を極めるであろうと、楽しく想像されますが忙しい時にモーターや脱穀機が故障したり又電気を入れても順調な回轉をしなかつたりすることがあつて、農機具屋へ回章て飛んで行く様な事が時折ありますが此れは製造メーカーが誤魔なモーターを出して居る場合もあるかも知れませんが大部分平素の管理手入の不適な場合が原因のようですからここに常識的な故障発見と処置法を御知らせしますから、作業前に充分、手入をして順調な仕事が出来る様にして下さいモーターは普通使われて居るものは、三相誘導モーターは、鳴型廻轉子式のもので大体一馬力より三馬力迄くらいであつて、三相交流二〇〇ボルトで運轉されて居る。

鳴型に構造を記すならば、ステーター（固定子）ローター（廻轉子）とブラケット（支持器）で出来ている。

普通廻轉モーターの方は、普通電灯線（二本交流一〇〇ボルト）を使つて居るので三相モーターの様に簡単な構造では回轉を初めない為に分相起動、反發起動とか蓄電起動とか云う様に廻轉を初める為の種々な装置が取り付けられて居るので前者よりこの分だけ複雑である（此の三相とか単相（何々起動）とかはモーターのネームプレートに記入してある）扨て故障であるが以上の様に多種多様なのでモーターによつて、又製造メーカーの製作技術によつて種々特徴のある故障を起すものであるが以下大体の故障と原因及び手当を御知せしますから該当して居る所があつたら修理して下さい

△印は三相、○印は単相、無印は共通、○内は処置方法

一、荷がかかつてないのに起動しないで、

(イ) うなる音がする場合は
1スイツチの接触が悪い（スイツチをなおす）
△2三線のうち二線が切れて居る（ヒューズが切れたならば入れ変る。コードを取り替えて見て断線ならば新品と替える）
3メタルの故障（油が切れて居るならばオイルボツクスに油を入れる。簡単な故障ならば取替える）
3スイツチに故障がある（接触良くする様に修理する）
4コードが切れている（コードを取り替える）
△5三線のうち一線が切れている（切れている部分の修理）
6巻線のうちどこかが切れている
7口出線が折損している

二、荷なしで起動はするが
(イ) 逆回轉する場合は
△1電源からの三本線のつなぎ方がまちがつて居る（三線のうちの二本入れかえる）
○2回轉方向指示器が逆になつて居る（正しい位置になおす）
(ロ) ヒューズがよくとぶ場合は
1ヒューズが規定のものより小さい（規定メンペアのものと取り替る）
2口出線が短絡して居る。（接続を完全にしてやる）
3巻線部が短絡して居る（モーターから煙が出て来る場合が多い。專門修理工場に出す）
(ハ) 回轉が上らず低速で力が弱い場合は
1電圧が低い
○2發流子が焼ふとれて居る。（分解手入）
○3刷子の破損（分解手入）
○4刷子の位置がくるつている。（回轉方向の変換ねじを正しい位置にする）
○5刷子の接触がよくないか。破損して居る（刷子のすり合せを行うか新しいものと取り替る）
○6發流子の面がよごれて居る。（分解して掃除する）
7巻線の中の線が切れて居る
○8發流子のハンダ接続不完全
○9短絡装置に故障がある
○10ローターとステーターとが短落するか反対に完全に接続している
11メタルが焼付いている
12ローター巻線が脱落している
7—12は專門の修理工場に出す
(ロ) 全然音がしない場合は
1停電している
○2回轉方向指示器が逆になつて居る（正しい位置になおす）
○3刷子の破損（分解手入）
○4刷子の位置がくるつている。（回轉方向の変換ねじを正しい位置にする）
5ステーターとローターとすり合つて居る（ボールベヤリングメタル交換）
6巻線のどこかが短絡している
7ステーターローターのかんかく不平均（ボールベヤリングメタル交換）
8短絡装置が焼減して居る
5—8は修理工場に出す場合が多い
(ニ) カラカラと音がする場合は軸受けに油が切れて居る。（注油）
(ホ) 軸受が過熱する場合は
1ベルトの張りすぎ
2油の質がよくない
3オイルリングの不良（分解掃除及び交換）
4メタルが磨耗している（メタル交換）
5荷が重すぎる
(ロ) モーターの過熱する場合は
1電圧が下つている
2荷が重すぎる
3作業機に故障がある
4通風が悪い（通風装置の掃除）
○5刷子の破損（分解修理、新品交換）
○6短絡装置に故障がある
7巻線部分が短絡している
6—7は修理工場に出す
(ヘ) 急に速度が下る場合（力が出ない）
1電圧が下る
2荷が重すぎる
3スターデルタスイツチの接触が悪い（スイツチを切つて故障箇所の修理）
(ニ) とまる場合
1油がきれている
2作業機に故障がある
3メタルが焼付いている（メタル交換又は修理工場に出す）
以上いろいろ並べておいたが大体に於て平素使用後に掃除し、注油を忘れぬことと其の他としては湿気が多い（雨もりやニワカ雨等でぬれたときなど）と絶縁がきかなくなるので乾かさなければならないなどで故障は防げる場合が多いので成る可く故障させない様にして下さい

10月6日
講演會
開催
中心の
外人講師日本講師多數出講
話
米英語
午前
午後
立川市民米語学校
柴崎町二丁目公共安定所横

住宅公庫代理
設計並に出願
澤井建築事務所
1級建築士　澤井聖夫
熊川小学校東隣

初秋におくる
トリコットセイター賣出中
タケシマヤ洋品店
TEL 259

現品先渡し・6ケ月分割拂
ラジオ月賦
素晴しい
毎月一回お先に
巨額に
巨額に
二回
二回
上いた
上いた
万一
万一
故障
故障
直しい
直しい
お
お
お