

# 福生 広報

10月 '88 No.319

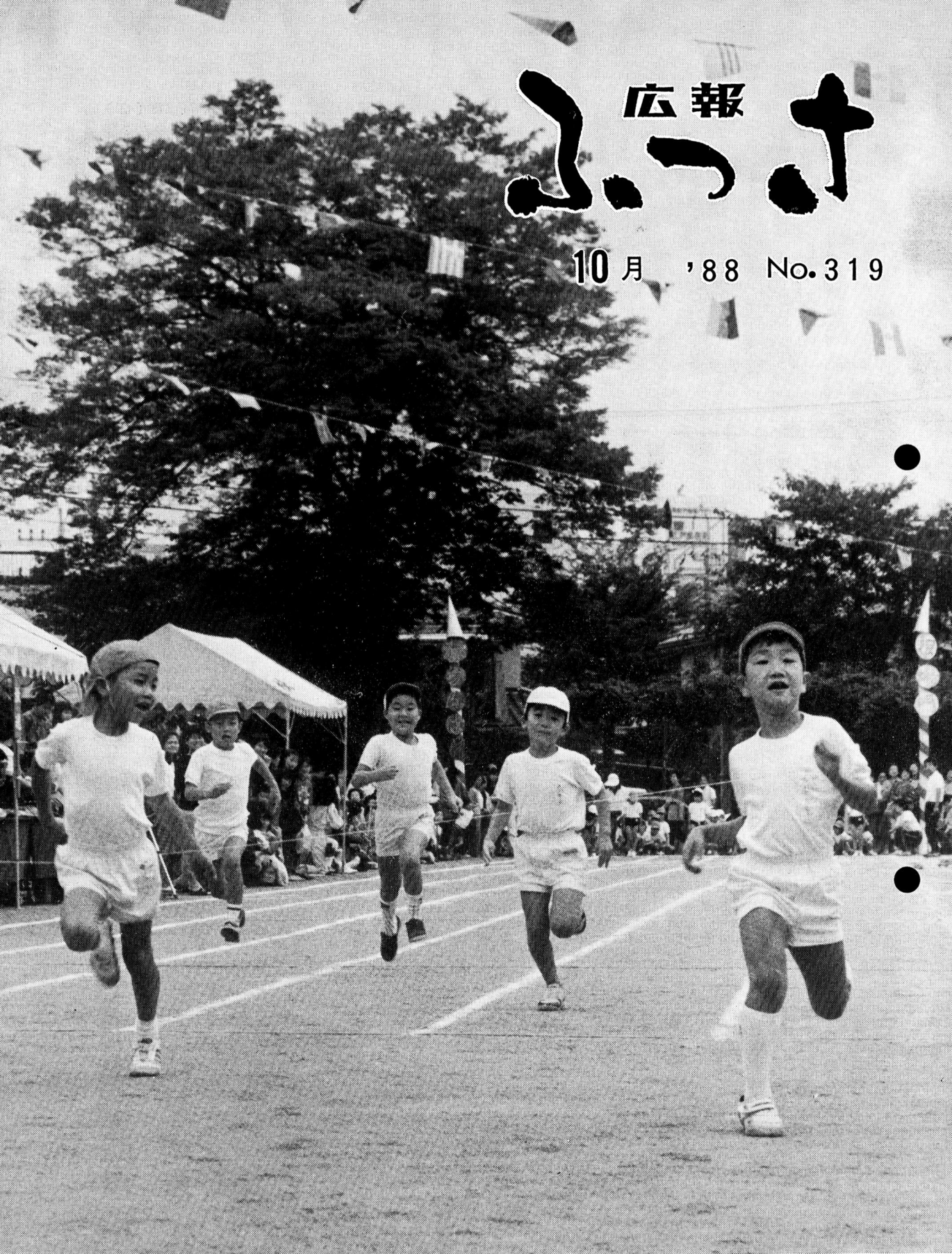

# 二十一世紀に向けて まちづくり総合計画策定へ

## 福生ってどんな感じ

大学生が、学校で友達と自分のまちの話になり、福生について、「エノどこにあるの」「どんな字を書くの」「読めないわ」「ヘエノ東京にあるの？」などと聞かれたという話をよく聞きます。

また、「どんなまち？」「なにがあるの」と言われて、返答に窮したなどとも聞きます。

あなたは、それに似た経験がありませんか。どう答えますか。

福生市は、後に述べるように、素晴らしいものを持っています。しかし、一般的には、横田基地の方が有名のようです。

## 福生はどんなまち

私達が住む福生市は、面積10・41平方キロ、横田基地を除くと約7・1平方キロの狭いまちです。東西2キロ、南北4キロと考えてよいでしょう。

そこに、56、000人の人々が住んでいます。人口密度は、1平方キロ当たり7、887人になります。面積は26市の中で下から3番目、人口密度は、中くらいです。狭く人口密度は、かなり高いといえます。

ところで、福生市の都市基盤整備が、この近辺の市町村に比べて大変進んでいることをご存知ですか。道路にしろ、下水道にしろ、教育文化施設にしても、いろいろの面で福生市は、他に誇れるものを持っています。

しかし、その割りには、私達はそのことを実感としてもっていないのではないのでしょうか。

昭和20年、人口1万人に満たなかったこの町が、昭和45年、3万8千人余で市制を施行し、1年半後には市制20周年を迎えます。

この間の、基盤整備は驚くほどで、多くの方々のご努力のおかげです。所与のものとして、初めからこのようであったわけではありませんから。しかし、こうなっ

みると、更によいまちにするために何かが足りないという感じがありませんか。

## どんなまちにしますか

このまちに、あと、何があったら、どうあったら良いとあなたは思いますか。それを考え、そういうまちにしようではありませんか。まちづくりは、今日考え、明日出来るというものではありません。

末永く、継続的な努力の中から生み出されるものです。

旅で駅に降り立って、そこに感じるたはずまいや、そのまちのイメージは、長い歴史と伝統の中からそこに住む人々によってつくられてきたものでしょう。

私達も、この福生市を、こういうまちにしたいというものをもって、その方向で皆で力を合わせましょう。明日を夢見て。

新しい総合計画は、そのようなまちづくり計画です。策定が始まります。ご協力をお願いします。

具体的には、まちづくり懇談会市長への手紙、基本構想審議会等について、またお知らせしていきますので、ご意見等をお寄せください。

# 福生市助役に

## 浅見裕康氏

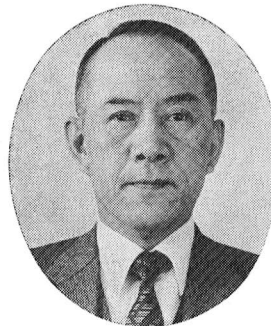

9月定例市議会の最終日(9月22日)に市長から「福生市助役の選任について」の議案が提出され浅見裕康氏(福生市大字福生1692番地1)が議会の同意を得て、選任されました。

経歴は、次のとおりです。

### 学歴

昭和二十九年三月中央大学経済学部卒業

### 職歴

昭和二十九年四月福生町役場に就職以来、都市計画課長、教育委員会庶務課長兼学校給食センター所長、企画財政部長・建設部長・総務部長を歴任(五十七歳)



▲小学生の部 一席  
坂上幸一君(三小5年)の作品

緑化推進事業の一環として市内の小学5年生・中学1年生から募集したポスターの審査が行われ、応募総数1108点の中から、次の小・中学生が一席と二席に選ばれました。

**緑化ポスター選考結果  
緑化推進事業に  
役立てます**

**教育委員に  
田村征利氏**



前教育委員、高崎彌太郎氏の任期満了に伴い、9月の定例市議会  
で、田村征利氏(福生655番地1)が選任同意されました。  
なお、10月6日の教育委員会で、委員長に木村和男氏、同職務代理者に大野達夫氏が決まりました。

なお、入選作品は、緑化意識の普及を図るために市内の公共施設に掲示させていただきます。

- 小学生の部(敬称略)
- 一席 坂上 幸一 第三小学校
  - 二席 高橋 宏輔 第四小学校
  - 二席 神田 充子 第五小学校
- 中学生の部(敬称略)
- 一席 米満 生絵 第二中学校
  - 二席 白井美由紀 第二中学校
  - 二席 横山 直樹 第三中学校

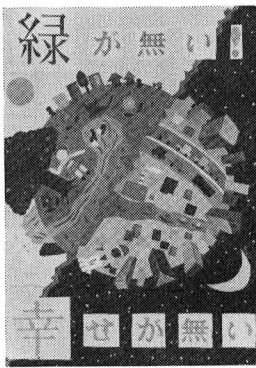

▶中学生の部 一席  
米満生絵さん(二中1年)の作品

**緑化運動標語決まる  
「緑化から  
福が生れる  
花が咲く」**

緑の保護と回復を呼びかけることをテーマにした緑化運動標語が9月26日に決まりました。

応募作品56点の中から、次の方々の作品が選ばれました。  
なお、入選作品は今後緑化推進事業に利用させていただきます。

- 審査結果(敬称略)
- 一席 山崎信一(福生276)
  - 緑化から 福が生れる 花が咲く
  - 二席 矢端和憲(熊川95-536)
  - 豊かなる 花と緑の 育つ町
  - 三席 井上トシ(福生1243)
  - 花いっぱい 心ふれあう 街づくり

**落花生の掘り取りで  
楽しい一日を過ごそう**

市内には、落花生(ピーナッツ)を栽培している農家があります。10月下旬まで市内、市外を問わず、個人、団体、子供会など、レクリエーションとして計画してみたいかがでしょうか。

申込み先 経済課農業緑化係(☎51-1511内線273)へ。

**出生記念に  
市の木をプレゼント**

昭和63年4月1日から9月30日までに生まれた赤ちゃんに、市の木「モクセイ」または市の花「ツツジ」を差しあげます。

該当される方にはハガキで通知しますので、次の会場でお受け取りください。

ハガキが届かない方は、母子健康手帳など、出生を証明するものを持って、該当会場でお受け取りください。なお、当日会場においてにれない方は、10月29日(土)午前9時から正午までに、経済課農業緑化係へおいでください。

**配布日時・会場  
10月27日(木)**

| 時 間                  | 配 布 会 場          |
|----------------------|------------------|
| 午前9時30分～<br>午前11時30分 | 白梅会館<br>福東会館     |
| 午後1時30分～<br>午後3時30分  | つくし保育園<br>わかたけ会館 |

**10月28日(金)**

| 時 間                  | 配 布 会 場         |
|----------------------|-----------------|
| 午前9時30分～<br>午前11時30分 | かえで会館<br>わかざり会館 |
| 午後1時～4時              | 市役所経済課          |

英会話を通して

# 市民レベルの国際交流

21世紀目前の今日、私達の周辺にも『高齢化・国際化・情報化』の社会がやってくると言われていきます。

そこで、今回は市内の公民館を利用して『国際交流』をしているグループを紹介します。

## S E E

結成以来13年、毎週日曜日の午後6時30分から8時30分まで活動しています。メンバーの久松さんから活動の様子などを伺いました

「今日のメンバーは、高校生か



▲ふっさ七夕まつりから

ら50歳代の社会人まで、色々な年齢と職業の仲間がいます。

現在はアメリカ人夫妻に、初級と中級の二つのレベルで英会話を教えてもらっています。

私達のグループが10年以上も続いているのは、英会話を学習するということを通して、参加者同士が親睦を深めてきたからだと思えます。また、今後も横田基地住民などとの、交流の窓口になればと思っています。」

## フレンドシップサークル

以前は公民館が主催してきましたが、昭和59年からは完全に自主的なグループ活動を行っています。今年度の代表者の小山さんに、活動の予定や目的などを伺ってみました。

「毎週木曜日午前10時から正午と、午後1時から3時に各3クラスずつ開いています。

今年の日本側の参加者は66人で、横田基地の将校婦人クラブ9人の方と、英会話を通して文化交

流するつもりです。

9月にはビール工場の見学を、そして今月には市長宅へおじゃまさせていただく予定です。その他、アメリカ側の行事にも参加して交流を深めていきたいと考えています。」

## 英会話グループ

昭和59年、公民館が主催した英会話教室の参加者が、継続して学習・親睦をしていこうとして始めたグループです。

最初から参加している高橋さんに、現在の活動の様子などを伺いました。

「毎週月曜日の午後7時30分から9時まで、公民館でアメリカ人女性の講師に来ていただき、英会話の学習を中心に進めています。メンバーは中学生から50歳代の主婦まで多様で、その色々な人の話を聞けるのが実に楽しみです。

また、英会話の基礎的な学習は各自が事前に学習してきて、月曜日は講師や仲間の前で、自分の学習の成果を確認するような場」と考えています。」

なお、「昼間の時間に開いて」という要望が多いので、10月中旬以降の水曜日に始めようと計画しています。

## チャット

毎週木曜日の午前10時30分から正午までと、午後1時から2時までの二つのクラスを公民館白梅分館で開いています。

このグループに最初から参加している渡辺さんに、活動の様子などを伺いました。

「昭和62年の正月から始まった、公民館主催の『英会話教室』に参加した者の中から、自主的に学習しているグループです。

午前中は大学の講師をしているアメリカ人男性の方から基本的なことを、午後はアメリカ人女性の方から会話を中心に学ぼうとしています。基本的には英会話を通して楽しく『チャット』おしゃべりするようにしています。」

なお、フレンドシップサークルは途中入会はできないとのことですが、それ以外のグループの詳細などは次の方に問い合わせをお願いします。

S E E 万沢 ☎ 51-0643

フレンドシップサークル

小山 ☎ 52-4458

英会話グループ

高橋 ☎ 52-4035

チャット 渡辺 ☎ 51-8969

私と国際交流  
近隣諸国にも視点を

全日本高校英語スピーチ  
コンテスト準優勝

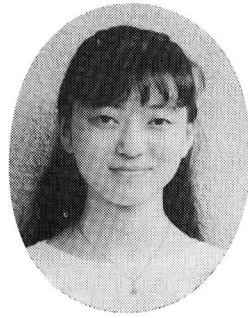

長谷川香代さん

昨年の十一月、全日本高校英語スピーチコンテストで準優勝という信じられないような結果が舞いこんで来ました。その褒美としてオーストラリア訪問が決まった時今度は狐につままれたかと思いました。想い出深いオーストラリア。昨年の夏家族とともに訪問したその国を再び訪れる機会がこんなにも早くめぐってくるとは全く意外であったからです。

今回の訪問は「ザ・ブレイン・イングリッシュ・スピーキング・アワード太平洋地域大会」に参加するほか、参加各国代表者との国際交流と親善を深めるのが目的で、シドニーとメルボルンに八月十六日から約二週間滞在しました

大会は九か国から計十一人の参加で開催されました。

オーストラリアと聞くとコアラを連想しがちですが、シドニーと言えばオペラハウスとハーバーブリッジでしょう。抜けるような青い空に映える白いオペラハウス。夜景が美しいハーバーブリッジ。両者とも一度は見ると価値がありそうです。一方、メルボルンのご自慢は市街電車と十九世紀の英国文化を色濃く残す文化財でしょうか。緑美しい公園が多いのもまた魅力となっています。それにしても、どこともなく感じられた活気は建国二百年に際する歡喜ゆえに違いありません。

今回の経験を通しての発見の一つに時間に対する日本人の感覚との違いがあります。私たち参加者がある場所に集合しなければならぬ時、定刻を過ぎてから友人たちは急ぎだしたり、かなり遅れてきてもさほど済まなさそうではありませんでした。五分前集合をよく言われる私には驚くべき態度でした。また、週末のホームステイをした時には昼食にまで時間を十分に割くという生活スタイルを知りました。休日であっても食事は



▲オーストラリアにて (右から2人目)

そこそこという人が少なくないと思われる日本で育った私には、新鮮にも似た感じを受けました。正しいか否かは別問題にしても、いつも何かと慌ただしい日本人の一人として彼らの行動から学ぶ点があると思えました。つまり、それは人は時間のための存在ではなく、時間は私たち個々のためにあるという基本的なことではないかと思えます。

ところで、私たちは外国という歴史を振り返れば、それは必然なのかもしれません。今回の大会にはアジア諸国等、地理的には欧

米よりはるかに近い国の友人が参加していましたが、友人たちと親しくなっていくうちにそれらの国が私の中で欧米よりもずっと遠い存在になっていくことに改めて気付いたのです。これからの国際協調の時代を思う時、日本と近隣諸国との結びつきは必要不可欠と言えるでしょう。それならばその存在を意識の上でもより近いものとする必要があるのではないのでしょうか。

今年の夏の経験は私に多くのことを教えてくれました。与えられた課題を解くカギを見つるべく努力するのが私の次のステップです。言うは易し、行は難し。これを肝に銘じて前進への道に確実な一歩を印していきたいと思っています。

長谷川さんのプロフィール

英語の勉強は、小学校の時にテープを使って始めた。福生市の自然観察グループなどでも活躍。晃華学園高校三年生。福生市熊川在住。国際化について「外国人を見て特別に意識してしまわないで、同じ人間として素直な気持ちで接することができるようなものを内面に持つこと」と語る。



**国民年金だより**  
**国民年金QアンドA**

**Q** 国民年金には、基礎年金のほかに独自の給付があると聞きましたが、どのような給付がありますか。

**A** 国民年金には、老齢基礎年金、障害基礎年金、遺族基礎年金のほかに付加年金、寡婦年金、死亡一時金があり、それぞれ次の要件によって支給されます。

付加年金は、月額400円の付加保険料を納めることにより納めた月数×200円で計算した額が老齢基礎年金に加算されます。

寡婦年金は、老齢基礎年金の資格期間(25年以上の納付期間がある人)を満たした夫が、なんの年金も受けないで死亡した場合に、10年以上婚姻関係があった妻に、60歳から65歳になるまでの間支給されます。年金額は、夫が受給できた老齢基礎年金の4分の3の額

です。  
死亡一時金は、3年以上国民年金の保険料を納めた人が年金を受けないで死亡したとき、遺族基礎年金を受けない遺族に支給されます。

国民年金に関するお問い合わせは、市民課年金係(☎51-1511内線269・270)へ。

| 保険料納付済期間   | 金額       |
|------------|----------|
| 3年以上25年未満  | 100,000円 |
| 25年以上30年未満 | 126,500円 |
| 30年以上35年未満 | 160,000円 |
| 35年以上      | 200,000円 |

**税務署だより**

所得税の申告は、青色申告で

10月は、青色申告特別勧奨月間です。事業所得、不動産所得、または山林所得がある人は、青色申告ができます。青色申告には、青色申告控除十万円をはじめ、多くの特典がありますので、この機会にぜひ青色申告されるようおすすめいたします。

青色申告をするには、あらかじめ「青色申告承認申請書」を税務署に提出する必要があります。

くわしくは、青梅税務署所得税第一部門、指導担当(☎0428-22-3185内線271)までお問い合わせください。

**国民健康保険だより**

被用者年金がもらえるあなた  
届け出ましたか

(退職者医療制度)

長い間、会社や役所に勤め、厚生年金などの被用者年金から年金をもらっている人とその家族は、老人保健に移るまで、退職者医療制度で診療を受けることになりません。

●対象となる人 ①次の条件にあてはまる人とその被扶養者

- 国民健康保険に加入している
- 老人保健法の適用を受けていない
- 厚生年金や共済組合などの被用者年金から老齢(退職)年金を受けられる
- 40歳以後の被用者年金加入期間が10年以上あって、通算老齢(退職)年金を受けている

●扶養家族 ②退職被保険者と生活を共にし、主として退職被保険者の収入によって生計を維持している次の人

- 退職被保険者の直系尊属、配偶者(内縁でもよい)と3親

等内の親族、または配偶者(内縁でもよい)の父母と子  
○国民健康保険の加入者で、老人保健法の適用を受けていない人

●一部負担金 ③退職被保険者には、「国民健康保険退職被保険者証」が交付され、診療を受けるときにこの保険証を窓口に出し、次の一部負担金を支払うこととなります。

| 本人(退職被保険者) |       | 家族(被扶養者) |       |
|------------|-------|----------|-------|
| 外来 2割      | 入院 2割 | 外来 3割    | 入院 2割 |

●退職被保険者となる日 ④年金の受給権が発生した日が、退職被保険者になる日です。受給権が発生し、年金保険者が裁定の請求をすると、本人に年金証書が送られてきます。年金証書を受けとったら、14日以内に保険係の窓口へ届けてください。

くわしくは、市民課保険係(☎51-1511内線267・268)へ。  
今月は、国民健康保険税の第3納期月です。納め忘れのないよう

# 図書館だより

## 講演会

### 『知床越冬記』

講師 岡田 昇氏

(福生市在住・写真家)

登山家としても超一流の記録を持つ岡田さんが、自著をもとに、自然の厳しさとその魅力について語ってくれます。

迫力あるスライドの上映もありますので、岡田さんのノンフィクションの世界を、ぜひ、お楽しみください。

▽日時 11月3日(祝) 午後1時

～3時

▽場所 中央図書館研修室

▽定員 先着70人

## 南公園で

### 野外美術展が開かれます

昔の清流をとり戻しつつある多摩川左岸の南公園で、福生では初めての十数名の現代作家による野外美術展が開かれます。

このイベントは、福生市周辺に居住する作家たちの作品を展示

## 原画展

### 『川端誠絵本原画展』

紙粘土を使って立体感をだした作品です。迫力ある絵本の原画をお楽しみください。

作品・「ぴかぴかぶつん」(文化出版局)

・「十二支のいろはがるた」(リプロボート)

▽期間 11月3日(祝)～6日(日)

▽場所 中央図書館会議室

## 臨時開館及び休館のお知らせ

市民文化祭の実施に伴い、11月3日(祝)を臨時開館します。

なお、11月7日(月)は、臨時休館となります。

し、市民の皆さんがじかに見て、手に触れられることに意義があります。ご家族の皆さんでお気軽にお出掛けください。

▽日時 11月3日(祝)～13日(日)

▽場所 南公園(陸橋際)

▽主催 多摩川、福生野外美術展実行委員会

▽問合せ 合津(福生市熊川一、一一四・☎51-1564)へ。

# 野草の身

## 蒲(がま) (4)

—がま科—

私の小学校のころの修身の教科書に、淡路島から因幡に渡るため鰐鮫をだまして並べせ、背中を踏み渡った因幡の白兎が、怒った鰐鮫に皮を剥かれてしまったのを、通りかかった大黒様(大黒様)に綺麗な水で身を洗い、蒲の穂にくるまれと教えられた、もとの白兎になることができた。と言う話が載っております。

神話の中の鰐鮫が、何を意味して、兎が何のために海を渡る必要があったのか、どうやってだましたのか、すべて忘却の彼方ですが、嘘をついてはいけない教えであること、蒲と云うのはどんなものか全く知らぬままに、小学唱歌にもなっておりましたのを、しっかりと覚え込んでいます。

池・沼などに群生する大形の多年草。蒲鉾形の頭の所に雄花群が咲き、その下の雌花群が受粉して蒲の穂となるのだそうす。

雄花の黄色い花粉に止血作用があるとのことで、あらためて物語に根拠のあったことに納得いたしました。

なお、手持の歳時記に、若芽は蒲筍ともいい、ゆでて和え物にしたり生を酢に浸したものは特に美味。とあるのを発見し、群生地の子生えに出逢ったら、一度食べてみたいものと、今は食いが先に立っているのです。

谷ひとつ越えつつゆけば平あり  
沼地の岸に蒲ぞ生ひたる

奇藤茂吉

蒲そよぐ因幡の国を素通りす

藤本節子

文と画 佐藤文字



コガマ

# 11月の休日診療所

今月の休日診療所の開設日及び開設場所(開設医療機関)は、次のとおりです。

## ■内科・小児科(昼間)診療所

▽開設日 毎休日

▽開設場所 健康センター

☎ 52-0099

▽診療時間 午前9時～正午  
午後1時～5時

## ■内科・小児科(準夜)診療所

▽開設日おびよ開設場所

・11月3日(祝) 松原内科医院

所在 羽村町 ☎ 54-2427

・11月6日(日) 塩沢医院

所在 羽村町 ☎ 54-7370

・11月13日(日) 堤 医院

所在 羽村町 ☎ 54-2418

・11月20日(日) 羽村診療所

所在 羽村町 ☎ 54-5330

・11月23日(祝) 東 医院

所在 羽村町 ☎ 54-2419

・11月27日(日) 松田医院

所在 羽村町 ☎ 54-0358

▽診療時間 午後5時～10時

## ■歯科休日診療所

▽開設日おびよ開設場所

・11月3日(祝) 山本歯科医院

所在 福生市 ☎ 52-5211

・11月6日(日) 平出歯科医院

所在 福生市 ☎ 51-4738

・11月13日(日) 松永歯科医院

所在 福生市 ☎ 52-7122

・11月20日(日) 佐久間歯科医院

所在 福生市 ☎ 53-2525

・11月23日(祝) 高田歯科医院

所在 羽村町 ☎ 55-5903

・11月27日(日) スズキ歯科医院

所在 羽村町 ☎ 55-7064

▽診療時間 午前9時～正午  
午後1時～5時

※医療機関が変更する場合もありますので、受診の際は、あらかじめご確認ください。

なお、受診は緊急の場合に限ります。また、受診の際は保険証と小銭をご用意ください。

## 高尿酸血症について

—福生市医師会だより—

今月は痛風や成人病の原因となる高尿酸血症についてお話しします。市検診等で「尿酸」が高いと

言われた方はご一読ください。

### 【尿酸とは何か】

ちょっと難しい話になりますが、「尿酸」とは、細胞核に存在する核タンパク質(遺伝子等)の材料である「プリン体」と言う物質の分解産物です。この「プリン体」や「尿酸」の大部分は、生体の細胞の新陳代謝の過程で体内に自然に生じますが、一部は食品から由来します。

### 【高尿酸血症とは】

尿酸が血液や体内に多量にたまった状態をいいます。正常の場合には、体内で生じる尿酸と、尿などで体外に排せつされる尿酸の量のつり合いがとれていますが、体質的要因や様々な病気によって、尿酸が多く生成されたり、腎臓からの排せつが低下することによって、高尿酸血症が生じます。

### 【体への影響は】

尿酸が過剰になると、結晶化して体内のあちこちに沈着して様々な障害を引き起こします。激しい関節痛を特徴とする痛風は高尿酸血症によって生じる代表的疾患として知られています。

他にも腎臓障害や高血圧、動脈硬化症、心筋梗塞などの成人病の進展に深く関与することが知られています。

### 【治療法の要点は】

多くの成人病がそうであるように、食事療法と薬物療法を組み合わせることが重要です。体質的要因との関連が深く、高血圧や糖尿病のように一生にわたって管理していくことが原則になります。もちろん体質的要因の他、高尿酸血症の原因となる疾患が隠れているいかどうかを調べ、また成人病の合併があれば同時に治療します。

内服薬には、尿酸の生成を抑制するものと、腎臓からの排せつを促進するものがあり、病状により選択し、血液検査で血中尿酸値を測定しながら使用します。文末に掲げるようにプリン体を多く含む食品やアルコールを控えることが肝心です。焼鳥でちょっと一杯もほどほどに。

### 【プリン体を多く含む食品】

肉類、牛・豚・鶏レバー等の臓物類、えび、干しいたけ、鰹節、魚の干物、するめ、蟹味噌、大豆等



手続きはお早めに！  
各種の福祉手当を支給しています。

心身に障害があり、からだの不自自由な方や、こうした家庭の子供さん等が健康で明るい生活を送っていただけるよう国や都及び市から各種の福祉手当を支給しています。

該当されている方で、まだ受給されていない方は、厚生課窓口でお早めに手続きをしてください。各種手当は一覧表のとおりです。

ただし、手当によって所得制限がありますのでくわしくは厚生課厚生係 (☎51-1511内線313・314) へ。

各種手当一覧表

| 施設<br>施入所 | 制限                           |          | 支給<br>月 | 月<br>額   | 対<br>象<br>者   | 各<br>種<br>手<br>当<br>名  |
|-----------|------------------------------|----------|---------|--|---|--|
|           | 年<br>齢                       | 併給<br>所得 |         |  |   |  |
| あ         | 20<br>歳<br>以<br>上            | な<br>し   | あ       | 2・5・8・11月<br>20,950円   | ◎入院3か月<br>以上の方を除<br>く<br>人  | 特別障害者<br>手当<br>心身に著しく<br>重度の障害が<br>あるため、日<br>常生活におい<br>て常時特別の<br>介護を必要と<br>する人                 |
| あ         | 20<br>歳<br>未<br>満            | あ<br>り   | あ       | 2・5・8・11月<br>11,700円<br>(経過措置の福祉手<br>当も11,700円)              | ◎精神の障害<br>障害福祉年金<br>1級相当<br>ただし障害を<br>理由とする公<br>的年金を受給<br>している場合<br>を除く   | 障害児<br>福祉手当<br>心身に重度の<br>障害のある児<br>童   |
| あ         | 20<br>歳<br>以<br>上            | あ<br>り   | な<br>し  | 4・8・12月<br>◎身障・精薄<br>13,500円<br>その他<br>◎ 4,000円<br>◎ 3,000円  | ◎進行性筋<br>萎縮症<br>◎身障3級<br>◎身障4級  | 心身障害者<br>福祉手当<br>◎心身に重度<br>の障害のある<br>人   |
| あ         | な<br>し                       | な<br>し   | な<br>し  | 毎月<br>44,000円  | ◎重度の肢<br>体不自由者で、<br>上下肢の機能<br>を失った人<br>いづれの場合<br>もいづれの場合<br>介護を要する<br>こと<br>(老人性疾患<br>を除く)<br>心身障害者福<br>祉センターの<br>判定が必要 | 重度心身障<br>害者(児)手当<br>◎重度の精薄<br>で著しい精神<br>症状を有する<br>人  |
| あ         | 20<br>歳<br>未<br>満            | あ<br>り   | あ<br>り  | 4・8・12月<br>◎ 41,300円<br>◎ 27,500円                            | ◎身障<br>◎おむね3級<br>◎中度障害児   | 特別児童<br>手当<br>心身に中度以<br>上の障害のあ<br>る児童  |
| あ         | ・18歳未満<br>・障害者児童の<br>場合20歳未満 | あ<br>り   | あ<br>り  | 4・8・12月<br>児童1人 34,000円<br>2人 39,000円<br>1人増すごとに<br>2,000円加算 | ◎母が婚姻に<br>よらないで出<br>生<br>◎父が法令に<br>より一年以上<br>拘禁されてい<br>る  | 児童手当<br>次の児童を扶<br>養している母<br>または養育者<br>◎父母の離婚<br>◎父が死亡<br>◎父が生死不<br>明<br>◎父が一年以<br>上遺棄されて<br>いる |
| な<br>し    | 前<br>義務教育終了                  | な<br>し   | あ<br>り  | 2・6・10月<br>9,500円  | ◎父又は母が<br>重度の障害を<br>有する   | 児童育成<br>手当<br>次の児童を扶<br>養している方<br>◎父又は母が<br>離婚・死亡・<br>生死不明<br>◎父又は母に<br>一年以上遺棄<br>されている        |
| な<br>し    | 20<br>歳<br>未<br>満            | な<br>し   | あ<br>り  | 2・6・10月<br>11,500円   | ◎進行性筋萎<br>縮症  | 障害手当<br>心身に重度の<br>障害のある児<br>童  |
| あ<br>り    | な<br>し                       | あ<br>り   | な<br>し  | 1・7月<br>3,000円   |   | 特殊疾病患<br>者福祉手当<br>特殊な疾病に<br>かかっている<br>か、その疑い<br>があり、東京<br>都から発行さ<br>れる特定疾患<br>医療受給者証<br>をお持ちの方 |
| あ<br>り    | 65<br>歳<br>以<br>上            | な<br>し   | あ<br>り  | 4・8・12月<br>◎ 39,000円<br>◎ 33,000円<br>◎ 22,000円               | ◎65歳〜70歳<br>未満の人で所<br>得制限以下の<br>人   | 老人<br>福祉手当<br>常時ねたきり<br>の状態が6か<br>月以上の老人<br>(入院6か月<br>以上も含む)<br>児童を2人以<br>上養育してい<br>る方         |
| な<br>し    | 小<br>学<br>校<br>入<br>学<br>前   | な<br>し   | あ<br>り  | 2・6・10月<br>2人目 2,500円<br>3人目以降 5,000円                        |   | 児童手当<br>義務教育就学<br>前の児童を含<br>む18歳未満の<br>児童を2人以<br>上養育してい<br>る方                                  |

# 第19回 福生市民文化祭

日ごとの文化活動の成果を発表する場でもあります市民文化祭が、今年も、11月3日(祝)から13日(日)まで開催されます。ご家族そろってのお出掛けください。



## 市民会館・公民館

- ▼菊花展・水石展 前庭、エントランスロビー
- ▼絵画展・フラワー展・木彫展 展示室、美術室
- ▼陶芸展・美術工芸展 美術室、第2・4集会室
- ▼人形展・色紙・短冊作品展 音楽室、第3集会室

- ▼編物手芸展・写真展 視聴覚室、第4集会室
- ▼小さな昭和史 第1集会室
- ▼盆栽展 第3集会室
- ▼華道展 第3集会室
- ▼水墨画展 3階ロビー壁面
- ▼ふるさとふっさ 第8集会室
- ▼アマチュア無線公開運用・真空管ラジオ 団体事務室

## 福祉会館

- ▼さつき展 1階ロビー
- ▼山野草展 2階ロビー
- ▼自然植物画展・造形盆栽展 視聴覚室
- ▼手芸展・籐工芸展 第1会議室
- ▼私たちの消費者展 第2会議室
- ▼書道展 3階ホール
- ▼婦人問題パネル展 クラブ室
- ▼くみひも展・工芸盆栽展 和室
- ▼植木いち 福生公園(3日〜5日)

## 中央図書館

- ▼多摩の日記展 1階展示室
- ▼絵本原画展 2階会議室



## 3日(祝)

- ▼民謡 大ホール(正午〜午後5時)
- ▼天王ばやし 大ホール(午前11時30分〜正午)
- ▼民謡 小ホール(午前11時〜午後5時)
- ▼お茶席 市民会館3階ロビー、第6・7集会室(午前10時〜午後3時)
- ▼講演会 「知床越冬記」 中央図書館研修室(午後1時〜3時)

## 5日(土)

- ▼バレエ 大ホール(午後6時〜9時)
- ▼大正琴演奏 小ホール(午後1時〜3時)
- ▼郷土史シンポジウム 中央図書館研修室(午後3時〜5時)

## 6日(日)

- ▼日本舞踊 大ホール(午前11時〜午後5時)
- ▼邦楽・三曲演奏 小ホール(午後12時30分〜4時30分)
- ▼手話劇 小ホール(午前10時30分〜11時30分)
- ▼囲碁大会 市民会館第6・7集会室(午前9時〜午後6時)
- ▼将棋大会 福祉会館1階和室(午前9時〜午後6時)

## 12日(土)

- ▼バレエ 大ホール(午後6時〜9時)
- ▼市民名画劇場 「男はつらいよ」 小ホール(午後2時30分〜4時30分・7時30分〜9時30分2回)
- ▼社交ダンス 市民会館第4・5集会室(午後6時〜9時)

## 13日(日)

- ▼音楽の広場 大ホール(午後1時〜4時)
- ▼詩歌吟詠 小ホール(午前9時〜午後5時)
- ▼ニューダンス 小ホール(午後7時30分〜8時30分)
- ▼キャンプサイト 福生公園(12日・13日2日間午前10時〜午後4時)雨天の場合は、福祉会館3階ホールで行います。

郷土資料室だより

特別展開催

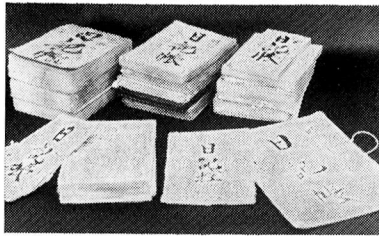

多摩の日記展

「朝鮮通信使来朝帰国御用中日記」「玉川鮎御用中日記」「日光御社参御用勤役日記」「千人同心横田甫之助御上洛御供中日記」「御用材木伐木道中日記帳」「伊勢参宮道中日記」「森田浩一日記」「福生第一国民学校防空日誌」

■展示期間

10月15日(土)～11月14日(月)

午前10時～午後5時

■休館日

火曜日、月末日、祝日(10月18日、25日、11月1日、7日、8日)

ご参加ください

郷土史シンポジウムの開催

日記と地域史研究

多摩地域には多くの日記研究グループがあり、歴史史料として活用されています。日記の重要性、面白さ等々について語りあいます。

◆日時 11月5日(土)午後3時

◆場所 中央図書館研修室

◆講師(敬称略)

- 新井勝紘・福生市史編集委員
- 高崎勇作・福生古文書研究会
- 多仁照広・敦賀女子短大教授
- 飯田俊郎・小島家日記研究会
- 石井道郎・五日市町古文書研究会
- 増田淑美・立川市公私日記研究会
- 比留間一郎・多摩市文化財委員

■出品資料

「熊川村名主石川家公私附込之日

記は、歴史の表面にあらわれにくい日常生活や地域の動きを伝えてくれる貴重な歴史史料ですが、日記を書き続けた先人のエネルギーには圧倒されるものがあります。

道しるべ



市内には三基の道しるべが確認されています。自然石に「右〇〇左〇〇」などと彫られたもの二基、この他に一石一字経王塔で道しるべを兼ねたものが一基です。

■元治元年(一八六四)十二月造立

表面に

「はいじま

右八王子

左山口 道

所沢

裏面に

「元治元子年十

二月福生村森

田徳右衛門」

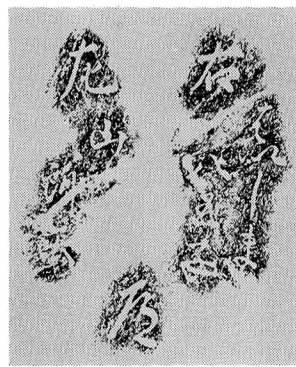

と刻まれた道しるべが本町106付近の路傍にあります。この道しるべは草花方面から永田の渡し場を越して宿通りを通り、ここで左へ行くと武蔵野の残堀街道へ、右に行くと拝島から八王子に至る街道の分岐点に建てられたものです。

■造立年月日不明で、「右 江戸左 きよ戸」と自然石(高さ63センチメートル)に彫られた道しるべが牛浜の福祉会館敷地内にあります。(元所在地は左図のとおり)

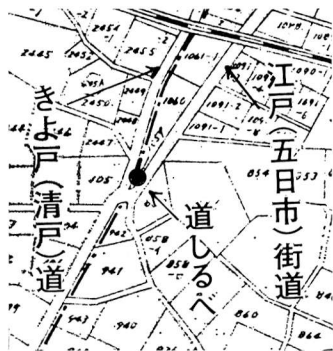

▲道しるべ 推定元所在地

### あなたもチャレンジ!

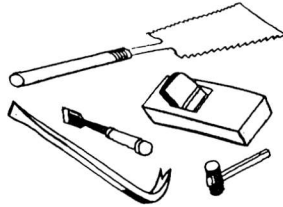

### 女性のための「家庭大工教室」

障子やふすま、壁紙のはりかえ、壁に物を取り付ける方法等々、ちよっとした家庭大工の技術を女性も身につけたいですね。初めて金づちを手にする方も歓迎です。

▽日時 10月26日(水) 午前10時～正午 以後毎週水曜日(11月23日は除く) 全6回

▽場所 公民館(11月2日のみ松林会館) ▽講師 荻原みどり氏、宮本一美氏 (共に「ハンディ・ウーマン」)

▽定員 20名 ▽材料費 実費(消耗品程度) ▽申込み 10月21日(金) から公民館へ。



#### — この指とまれ —

- 市民体育館 ☎52-5511
- 熊川体育館 ☎52-1980
- 市民会館 ☎52-1711
- 公民館(本館) ☎52-1711
- 松林会館 ☎52-3624 (公民館分館)
- 白梅会館 ☎53-3454 (公民館分館)
- 図書館
- 中央図書館 ☎53-3111
- わかざり分館 ☎52-7421
- わかたけ分館 ☎51-0083
- 郷土資料室 ☎53-3111
- 上記の施設は火曜休館日—
- 田園会館 ☎52-3133
- 児童施設は日曜休館日—
- 地域会館は火曜休館日—

#### 松林ホームシアター

#### 白梅親子映画会

#### ルパン三世

#### 『カリオストロの城』

今月の映画はご存知ルパン三世の登場です。

原作はモンキー・パンチ。監督はあの『風の谷のナウシカ』や『天空の城ラピュタ』の宮崎駿だなんて知ってたあ?、この映画でルパンはブルーリボン賞までとっちゃったんだ。さあ、友だちをさそって見にいこう!

日時・場所  
白梅分館

10月22日(土) 午後1時30分  
松林分館

10月22日(土) 午後3時  
上映時間 1時間40分 入場無料  
問合せ 各分館へ。



初笑い福生寄席

▽日時 昭和64年1月8日(日) 午後1時30分開場 午後2時開演

▽場所 市民会館大ホール

▽出演者 三遊亭円楽、おぼんこぼん、堺すすむ、松旭斉ちどり他

▽入場料 全席指定1500円 好評発売中



花房晴美

ピアノリサイタル

「華やか」という言葉のひびき、それはピアノist花房晴美の世界

です。春だから、クラシックをあなたに。

▽日時 昭和64年2月4日(土) 午後6時開場 午後6時30分開演

▽場所 市民会館小ホール

▽入場料 全席指定1500円

▽発売日 11月5日(土) から各プレイガイドで。 ▽電話予約 発売日の午後1時から。

#### 高橋竹山演奏会

(共演 高橋竹与)

▽日時 11月30日(水) 午後6時開場 午後6時30分開演

▽場所 市民会館大ホール

▽入場料 全席指定2000円 好評発売中

#### 世良公則コンサート

▽日時 10月22日(土) 午後6時開場 午後6時30分開演

▽場所 市民会館大ホール

▽入場料 全席指定3000円 好評発売中

◆プレイガイド 市民会館、市役所市民相談係、かたばみ楽器、チケットセゾン(西友福生店、河辺店)、井上商店(五日日町)

◆電話予約・問合せ 市民会館へ。

# たれでも なんでも展

松林会館ミニ文化祭

「みてみてノー私の手づくり  
あなたの手づくりー」

毎年ご好評をいただいている松林のミニ文化祭。今年のテーマは「みてみてノー私の手づくりーあなたの手づくりー」  
心あたたまる作品とすばらしい出会いが、あなたのおいでを待ちしています。どうぞ、お気軽にお出掛けください。  
▽日時 10月22日(土)・23日(日)  
▽場所 松林会館 ▽内容 作品展、コーラス、映画、喫茶、模擬店など盛りだくさん ※入場無料  
▽問合せ 公民館松林分館へ。

## オフセット印刷機 操作講習会

公民館では、社会教育関係団体への援助の一つとして、オフセット印刷機の貸し出しを行っています。印刷機の操作方法を学び、サ

クル活動のチラシ等の印刷を独自に行ってみませんか。

▽日時 10月29日(土) ①午後1時～3時 ②午後7時30分～9時30分  
▽場所 公民館美術室  
▽対象 社会教育関係団体リーダー及びサークル員、その他  
▽定員 各回とも先着20人  
▽申込み・問合せ 10月22日(土)から公民館へ。

## 市民大学講座

### 「法律」

#### 高齢者の雇用問題

#### (高齢者雇用安定法)

高齢社会を目前にして、年金までの収入確保や生きがいの面からも、高齢者の雇用は大きな問題となっています。高齢者の方も、これからむかえる方も、今後の人生設計のために、一緒に考えてみませんか。お気軽にご参加ください。  
▽日時 10月27日(木) 12月1日(木) 午後7時30分～9時30分 (ただし、11月24日を除く。)  
全5回 ▽場所 公民館 ▽講師 榎崎二郎氏(学芸大名誉教授)  
▽申込み 10月20日(木)から公民館へ。

## 応募しませんか

### 児童画大募集

福生市高齢者事業団では、子どもと働いてお祝いちゃん、おばあちゃんとのふれあいをテーマに児童画作品展を開催します。

▽応募資格 市内在住の小学6年生以下  
▽絵具 なんでも可(ただし、色鉛筆を除く。)  
▽応募方法 福生市高齢者事業団事務局(福生市牛浜163 福祉会館内) 53-3261)までご持参ください  
▽締切日 11月18日(金)  
▽展示日 昭和64年1月17日から1週間、事業団にて ※応募者にはもれなく記念品を差しあげます。

## 親子ハイキング

山歩き、とん汁作り、ゲームで親子一緒に楽しみませんか。

▽日時 11月6日(日) 午前8時45分 牛浜駅集合(雨天中止) ▽場所 青梅丘陵ハイキングコース  
▽費用 交通費(大人360円・小人180円)・食費100円  
▽対象 幼児、小学生、中学生とその親(ただし、小・中学生は子どもだけでも参加できます)  
▽定員 先着20組  
▽申込み・問合せ 10月21日(金)から田園会館へ。

## おもしろゲーム・

### スポーツ大会

友達と一緒に、いろんなゲーム・スポーツをしよう。

▷日時 10月29日(土) 午後2時～4時  
▷場所 田園会館  
▷対象 小・中学生で3人1組  
▷定員 先着15組  
▷申込み・問合せ 10月21日(金)から田園会館へ。

## パソコン入門

### 公開講座

▽期間 11月14日(月)～19日(土)  
▽時間 午後6時～9時  
▽場所 都立多摩工業高等学校パソコン教室  
▽対象 市内在住、在勤の20歳以上の方  
▽定員 20人 無料  
▽申込み 必ず往復ハガキに住所、氏名、年齢、電話番号を記入して〒197 福生市熊川215、都立多摩工業高校内パソコン入門公開講座係へ、11月1日(火)までに申し込んでください。なお、申込者が定員を超えた場合は、責任抽選により参加者を決定させていただきます。  
▽問合せ 都立多摩工業高校 香川(☎51-3435)へ。



地元で生産された野菜や果物及び日用雑貨品などの朝市を行います。

▽日時 10月30日(日) 午前8時  
※ただし、売り切れ次第終了。  
▽場所 市役所前庭(雨天の場合は福生青果市場)  
▽主催 朝市実行委員会

### 表紙は語る



秋の長雨とはよく言はれますが、今年には特に晴天に恵まれず観測史上例に

### 幼稚園入園案内

来年度の市内私立幼稚園の園児募集が行われます。

入園願書は、11月1日(火)に受け付けます。また、入園案内書は、10月15日(土)から各幼稚園で配付いたします。くわしくは、各幼稚園にお問い合わせください。  
牛浜幼稚園 熊川960番地  
聖愛幼稚園 熊川490番地  
清岩院幼稚園 福生509番地  
福生多摩幼稚園 福生1276番地

地 51-4429

なく、農作物にも影響がたほどです。市内の小学校の運動会も予定どおりには行えず、ここ第一小学校でも一週間遅れ。待ちに待ったこともあり、子どもたちのうれしそうな顔。校庭の外にまで響く歓声。紅白に分かれての競技に夢中でした。放送、点つけ、低学年の児童を指導する5・6年生。やさしく見守る父親・母親。子どもを持つ親にとって運動会は楽しみな行事の一つです。ゴール前では、子どもの躍動する姿を目で、カメラ・ビデオで真剣に追っていました。

### お届けします 就学時健康診断通知書

来年度4月に、小学校へ入学されるお子さんに、教育委員会から就学時健康診断通知書をお送りします。対象は、昭和57年4月2日から昭和58年4月1日までに生まれた方で、10月下旬までにお送りします。なお、就学時健康診断日に

### 駅前放置自転車 クリーンキャンペーン

守ります 走るルールに 置くマナー  
期間10月1日(金)~17日(木)

近年の自転車等の利用の増大に伴い、各駅周辺には、大量かつ無秩序に自転車等が放置され、大きな社会問題となっています。そのため、駅前を有効に使用できるように都内全域で、自転車クリーンキャンペーンを実施します。市民の皆さまのご協力をお願いします。  
通勤・通学に自転車をご利用の方は、自転車駐車場へ置いてくだ

は就学時健康診断通知書、就学時健康調査票、筆記用具及び上履きをお持ちのうえ指定の会場でお受けください。また、外国人の方で、公立の小学校へ入学を希望される方は、なるべく10月31日までに教育委員会学務課(市民体育館内)においてください。

くわしいことや就学時健康診断通知書が届かない方は、教育委員会(市民体育館内)学務課学務係(52-5512)へ。

さい。 11

11 駅から近い方は、自転車利用の自粛をお願いします。

### 10月の交通安全キャンペーン

#### 歩行者の交通事故防止

本年の交通事故死者数のうち、歩行者が全体の約4割を占めています。また、歩行者の死亡事故を年代別にみると、60歳以上の高齢者が特に多く、つづいて子どもとなっています。

歩行者の交通事故を防止するためには、交通社会に参加する一人ひとりが自覚して、交通ルールを守り、安全行動をいかに実践するかにかかっています。

交通ルール 守るあなたが守られる