

ふっす 広報

7月 '88 No.316



市長所信表明

—第2回市議会定例会で—



▲所信表明をする石川市長

市民とともに

クリーンでユニークなまちづくりを

昭和六十三年第二回市議会定例会に際し、私の所信を申し上げ、議員各位並びに市民各位のご理解とご協力を賜りつつ今後の市政運営に当たって参りたいと存ずるところでございます。

昨今の社会情勢をみますと、ハードとソフト、量と質、人工と自然、効率とゆとり等々の各分野での調和が求められているように、価値観の画一化から多様化へ、物から心へ、といった大きな潮流があります。

そして、市を取り巻く行政環境もまた、大きく動いていると感じざるを得ない難しい状況にございます。

その中で、本市は市制二十周年を二年後に迎えようとしている現在、前任の田村市長が、八年間にわたり、現総合計画並びに修正基本計画に基づく「活力ある市民のまち福生市」づくりに邁進され、都市、生活基盤整備は、下水道の完成を含め大きく進展致したこと

は、ご承知のとおりであります。

これも、ひとえに議員各位の絶大なる努力並びに市民各位のご理解、前任の田村市長のご苦労とご努力の賜と、深く敬意と感謝を申し上げます。

私は、このような状況の中で、前任の田村市長のつくられたものを引き継ぎ、更なる飛躍を図るべき時に来ていると思うのでございます。

先程申し上げた、大きな潮流の中で国は第四次全国総合開発計画を、都は第二次東京都長期計画を定め、又近隣各市町も、それぞれ新たな計画の下に動き出しており、数年後には大きく変貌を遂げていくものと思われまします。従って本市も、市制二十周年以降二十一年世紀を目指すまちづくり計画の策定を進めて参りたいと存じます。

まちづくりの視点として、私は希望と、夢と、ビジョンをもったまちづくりが進められ、市民憲章に謳われた心豊かで、思いやりのある、自立心に富んだ市民が創造

する「クリーンで活力があり、ユニークなまち」福生、といった市を皆でつくりあげていくことが、今後の課題にならうかと思うのであります。

今日、自治体施策の大きな課題となっております高齢化、国際化、情報化への対応といった点で、例えば、国際化の問題も、福生は外国人の多いまちですし、基地も在るといった事実を立てば、自治体の中で国際交流の先頭に立つてもよいのではないかと思うのであります。

日常的な市民の交流やイベントを通じて、人間としての相互の理解や学習によって国際理解が進み、日本の文化を代表して外国に発信するまちとしての福生、外国文化の入口のまちとしての福生というイメージの定着も図れるのではないかと思うのであります。

勿論、それは単なる親善と異なり、相互に実り豊かなものでなければならぬと思ひますし、まちづくりが、継続的、長期的なものであることを考えますとき、子供達の語学の学習なども大変重要だと思ひます。そしてそれは福生が、国際的に通用する人づくりの土壌になることであります。

様々な現実からの制約は在らう

かとは思いますが、可能性を追求し、皆が協力しあえば何かが生まれると思うのであります。

横田基地についての捉え方、対応については、今までの市長の進め方を基本的に変えるつもりはございません。それが福生市民にとって賢明な在り方だと信ずるからであります。

さて、市行政は一日たりとも止まることが許されません。短期的に見れば今年、明年と、既に計画化され、ご決定頂いている事案について着実に進めて行くことは、私に課せられた責務と考えておりますが、具体的施策を進めていくうえで基本にしたいと考えております幾つかについて申し述べさせていただきます。

一つには、人間の心でありま

す。健康で、心豊かで、創造力ある人々は、自らの努力を基本に、

も、そこにあると思いませんし、今後進むであろう高齢化社会への対応や、福祉の問題、商業を含む産業の振興もまた、このような人間の心を基本とする市民と行政の共同作業でなければならぬと考えているところであります。

二つには、美であります。快適に住める環境づくり、即ち自然環境、人的環境、人工的環境もそう

でありますけれども、総体として、人の心を洗うものでなければならぬと思ふのであります。都市生活基盤等ハード面での整備や、水や緑等の美しさ、居心地の良さは、市のたまたずまい、市の雰囲気をつくります。それが、市風とい

ったものを醸し出すことになるのだと考えております。日々の地道な細かい心づかいの積み重ねが、そのようなまちをつくりていく基

になると思っております。重ねてご指導、ご協力を賜りながら、今日の、明日の福生市の在り方を考え、実践していかたいと考えているところでございます。重ねてご指導、ご協力をお願い申し上げます。

※これは、六月十日、第二回市議会定例会においての石川市長の所信表明を要約したものです。



福生市表彰条例に基づき、次の方々が7月1日の市制記念日に表彰されました。

■自治功勞表彰

▽農業委員会委員として多年にわたり市の発展に貢献した功績に基づく表彰

・林 幸男氏

大字熊川695番地

■一般表彰

▽農業委員会委員として市行政に貢献した功績に基づく表彰

・小野 茂時氏

大字福生1031番地

▽学校歯科医として市行政に貢献した功績に基づく表彰

・故早崎 彰氏

志茂97番地2

▽多額の金品等を寄附した行為に基づく表彰

・田村 半十郎氏

大字福生626番地

・小川 久作氏

大字熊川1499番地3

・東京福生ロータリークラブ

大字福生1048番地

彫刻等制作者の募集

市では、今年度から、まちかどの一隅に彫刻などを設置して、少しでも街にうるおい、やすらぎをもたらそうと計画をしています。

そこで、次のとおり作者を募集します。該当する方はふるって応募してください。

☆応募資格 3年以上の市内在住

者

☆提出物 *住民票1通

*作家活動を証明できる書面などのコピー1通(例)個展等の案内状、ポスターまたは年鑑記載部分)

*前述の趣旨に沿って市内をみた場合の概念書(用紙は問いません)

☆応募締切日 8月5日(金)

☆問合せ 都市開発課都市計画係

(☎51-1511内線342・343)へ。



七夕まつりおみこし

パレード参加者募集

第38回ふっさ七夕まつりの初日
8月4日(木)に、「おみこし・
山車パレード」を行います。

当日、市民の方でおみこしを持
ち込みで参加を希望される方は、
7月23日(土)までにお申し込み
ください。

▽申込み・問合せ〓福生市商工会
青年部(☎51-2927)へ。

七夕仮設舞台を開放

七夕まつりの期間中、アマチュ
アのグループに第一小学校の舞台
を開放します。ご希望の方はお申
し込みください。

▽開放の日時〓8月4日(木)午
後1時~3時 8月5日(金)午
後1時~4時 8月6日(土)午
後1時~3時 8月7日(日)午
後6時30分~8時

▽対象〓市内に居住するアマチュ
ア・グループ

▽利用時間〓1グループ1時間以
内(準備及び片付けを含む)

ただし、7日(日)は1グループ
30分。

▽申込み〓申込書(経済課にあり
ます)に必要事項を記入のうえ、
7月25日(月)までに経済課商工
係(☎51-1511内線272)
へ提出してください。

七夕フリーマーケット

出店者募集

七夕まつりの催しの一つとして
七夕フリーマーケットを開催しま
す。出店をご希望の方はお申し込
みください。

▽開催日時〓8月6日(土)・7
日(日) いずれも午後1時~8時

▽開催場所〓公営福生駅西口駐車
場

▽出店対象者〓市民の方、市内企
業在勤者、市内商工業者または市
内に活動の本拠を有する団体。

▽出店の品目〓自由(なるべく、
露店商の商品と競合しないもの)

▽申込み先〓7月23日(土)まで
に福生市商工会へ。

▽問合せ〓くわしくは福生市商工
会(☎51-2927)へ。

ご協力ください 市政世論調査

市民の皆さんが、日ごろ感じて
いることやご意見、ご要望をお聞
きして、今後の市政を進めていく
うえでの参考にするため、市では
3年に一度、市政世論調査を行っ
ています。今年はその年に当たっ
ており、次のような方法で調査を
行いますので、ご多忙中恐縮です
が、調査員がお宅に伺いますので
ぜひご協力をお願いいたします。
なお、この調査は統計的に処理

しますので個人的にご迷惑をおか
けすることはございません。また、
調査結果は広報で発表します。
調査対象 市内に居住する満20歳
以上の男女10000人

調査方法 個別面接法(市で委託
した新情報センターの調査員が
お伺いします)

抽出方法 7月1日現在の住民基
本台帳から無作為抽出

調査期間 7月27日(水)から
8月18日(木)まで

※ 調査に関する問い合わせは、
企画財政課市民相談係(☎51-1

511内線218)へ。



7月の交通キャンペーン

夏休み中の子どもの

交通事故防止

この時期は、子どもたちの心も
行動も開放的となり、例年7月か
ら8月にかけて子どもたちの自転車乗
車中及び歩行中の事故が多発して
います。これは、道路の正しい渡

り方や自転車の正しい乗り方を知
らないために起きています。

▲家族会議のすすめ▼

家庭内での話題に交通安全を取
りあげてお子さんを中心に話し合
いをしてください。

▲お母さん方へ▼

お母さんたちは、子どもたちの
交通ルールとマナーの先生です。
子どもたちの交通事故防止は、まずお
母さんが具体的によい見本を示
し、あらゆる機会、場所での「一
言」が大切です。

「手をひいて わが子に教える
ルールとマナー」

市営住宅 空家登録者募集

向こう一年間に予想される空家の入居者を、あらかじめ決めておくためのものです。

抽選により決定した登録者は、資格を確認のうえ、第二市営住宅もしくは第三市営住宅に空家が発生しだい、登録順位にしたがって住宅のあっせんをします。

対象住宅

- (1) 福生第二市営住宅
場所 大字福生921番地
構造 鉄筋コンクリート造3階建
間どり 3DK
- (2) 福生第三市営住宅
場所 武蔵野台2丁目13番地
構造 鉄筋コンクリート造3階建
間どり 3DK

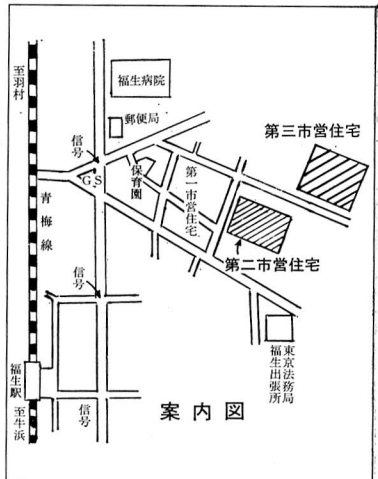
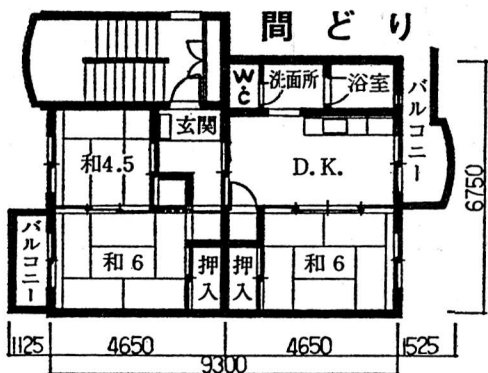

- 使用料 月額3万2千円
- 共益費 月額5百円
- 保証金 使用料の2か月分
- 場所 福生第三市営住宅
- 構造 鉄筋コンクリート造3階建
- 間どり 3DK
- 使用料 月額4万1千円
- 共益費 月額2千円
- 保証金 使用料の2か月分
- 登録者数 10人
- ☆申込用紙の配付期間 7月22日(金)・23日(土) 午前8時30分から午後4時30分まで(土曜日の午後は除く)
- ☆申込用紙の配付場所

収入基準

A表 給与所得者1人用		※ 家族数	B表 その他の所得者または給与所得者2人以上用	
総収入金額	第1種		総所得金額	第1種
62年1月から62年12月までに支払を受けた給与・ボーナス等の税込収入				
	2,424,000~3,463,999円	2人	1,530,001~2,274,000円	
	2,896,000~3,875,999	3人	1,860,001~2,604,000	
	3,360,000~4,287,999	4人	2,190,001~2,934,000	
	3,772,000~4,699,999	5人	2,520,001~3,264,000	
	4,184,000~5,111,999	6人	2,850,001~3,594,000	
	4,596,000~5,523,999	7人	3,180,001~3,924,000	

※家族数=申込者本人+同居親族数+同居しないが申込のとき、収入のある人の所得税上の扶養親族数
市営住宅に入ろうとする人

- ① 公募時現在、申込者本人が福生市内に引き続き1年以上居住している方で、住民基本台帳に記載されていることまたは公募時現在、申込者本人が福生市内の同一勤務場所に正規に雇用され3年以上勤務していること。
- ② 収入が左表の基準内であること(同居親族に収入がある場合は合算)。

お年寄りの方や障害のある方を対象に、福祉の相談やサービスなどの概要を説明した『老人福祉の手引』、『障害者福祉の手引』が、このたび発行されました。ご希望の方は、市役所一階の福祉部窓口へお越しください。無料です。

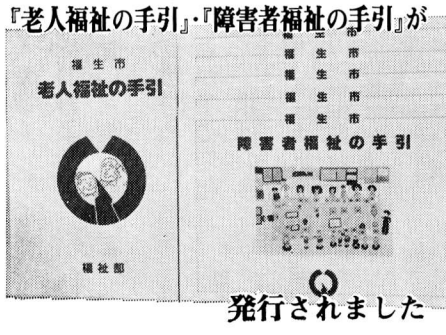

- ③ 現に同居し、または同居しようとする親族(婚約者を含む)があること。
- ④ 現に住宅に困窮していることが明らかであること。
- ※ 公団、公社、都営住宅の使用人、自営業者(同居親族を含む)は、原則として申し込みできません。
- 問合せ 管財課管財係 ☎51-1511 内線252へ。

国民年金発給よび

サラリーマンの奥さん

国民年金の手続きは

おすみですか

―手続きは7月中旬―

厚生年金や共済組合に加入しているご主人に扶養されているサラリーマンの奥さんで、20歳以上60歳未満の方は、必ず「第3号被保険者」として国民年金に加入することになっていきます。

保険料は、ご主人が加入している年金制度がまとめて負担しますので、ご自分で納める必要はありません。

ただし、第3号被保険者となるためには、必ず市に届け出をしなければなりません。

あなたはもう、届け出はお済みでしょうか。この届け出を7月までにしませんと、将来、年金額が減らされたり、年金が受けられなくなったりすることもあります。すぐに届け出をしてください。

届出用紙は、市民課年金係にそなえてありますので、必要事項を

記入しご主人の勤務先で確認を受けたうえ届け出てください。

なお、ご主人の勤務先で確認を受けられない場合も受け付けしますが、その場合には、届出書と一緒に健康保険証とご主人の年金手帳（共済組合加入者の奥さんの場合は届出書と共済組合員証）を添えて提出してください。

年金額が

引きあげられました

老齢基礎年金、障害基礎年金、遺族基礎年金などの年金額が4月から引きあげられました。

引きあげ後の年金額は下表のとおりです。

国民年金に関するお問い合わせ



は、市民課年金係（☎51-1511内線269・270）へ。

年金額

10年年金	389,800円	老齢基礎年金	627,200円
5年年金	331,800円	障害基礎年金(1級)	784,000円
障害年金(1級)	784,000円	障害基礎年金(2級)	627,200円
障害年金(2級)	627,200円	遺族基礎年金(子1人)	815,300円
母子年金(子1人)	815,300円	(母子 627,200円)	
	(母子 627,200円)	(母子加算188,100円)	
		老齢福祉年金	
		全額支給	330,000円
		一部支給停止	289,800円

初級簿記(3級)講習会

▷期間=8月25日(木)~11月10日(木) 毎週月・木曜日 全20回
▷時間=午後6時30分~9時 ▷場所=商工会館研修室 ▷受講料=16,000円(教材費等) ▷定員=40人(定員になり次第締切)
▷申込み・問合せ=福生市商工会(☎51-2927)へ。



夏の防犯運動
7月15日(金)~21日(木)

スローガン

★気をつけよう

甘い言葉と暗い道

★見のがすな

わが子の変化

非行のきざし

例年、夏は性犯罪の多くなる季節です。福生警察署管内においても「チカン」「のぞき」など性犯罪の発生もみられます。皆さんも次のことを守って被害に遭わないよう注意しましょう。

☆甘い誘いにのらない

☆暗い夜道の一人歩きは避ける

☆しっかり戸締りをして休む

☆訪問者には、身分を確かめてからドアを開ける

このほか、福生警察署では、少年の非行防止を重点に防犯活動を実施しますので、皆さんのご協力をお願いします。



最近空地や路上に置きざりになっているバイクや自転車が目に付きまます。

福生警察署管内では昭和62年中にオートバイの盗難届が252件出されています。そのうちの大半が盗難、無断使用によるものです。

○あぶない路上駐車

盗難にあいやすいのは路上の放置が80パーセント以上といえますから、保管場所、駐車場所には十分気をつけてください。盗難は未成年者によるいたずらが多いと言われますので犯罪防止の意味からも、予防策として二重ロック、チェーン錠を掛けるようにしたいですね。

○届け出を忘れずに

万一盗難にあった場合はすぐに最寄りの警察署に届け出てください。盗難届が出ていれば60パーセントは発見されます。もし発見されない時は、警察署への届け出受

理番号を市役所税務課に届け出て、廃車申告をしてください。廃車手続きを忘れずといつまでも軽自動車税が課税されます。

市民の皆さんも、近くに不審なバイクがありましたら、市役所税務課にご連絡をお願いします。

盗難バイクを一掃しましょう。

問合せ 税務課庶務係(☎51-1511内線222)へ。

募集します
緑化推進標語

貴重な緑を守るため、緑化の推進と緑の保護を呼びかけることをテーマにした標語を募集します。

▽対象 市内在住、在勤、在学の方
▽応募方法 官製ハガキに「緑化運動標語」と書き、一枚につき二作まで、応募者の住所、氏名、年齢、職業(学生は学校名、学年)を書いて郵送してください。

9月3日(土)までに〒197福生市本町5番地 経済課農業緑化係へ。発表は広報ふっさ10月号に掲載し、入選作品には記念品を贈呈いたします。なお、入選作品の著作権はすべて福生市のものとし、作品はお返しいたしません。

身近の野草

野の びる 蒜 (1)

— ゆり科 —

梅雨の晴れ間のある日、少々むし暑い川辺にはかなりの風が吹いて心地良い昼近く、河川敷に背伸びし始めた「クワモドキ」の間に「野蒜」の花の揺れているのをみつけました。線香花火のように、バラリバラリと爆ぜた形の花の咲き方が面白くて私はこの花が好きなのです。

柔らかい葉と鱗茎(根の小さい玉の部分)を食用にし、春のつみ草として、天ぷら・お浸し・酢味噌あえなどにして美味しいことはご存知の方も、案外花の姿はごらんになっていないようです。

花びらは6枚、白にほのかな紅を含み、背に青紫の一本筋。中々おしゃれな姿は造化の神の粋な計らいと改めて思い知りました。
薬用として、小根蒜(しょうこん蒜)・薺白(さいはく)などの名で知られる昔からの漢方薬で鱗茎を潰した汁は虫刺されのかゆみ止めに。また鱗茎と葉を網の上



で焼いた粉末をゴマ油で練って塗ると腫れ物の痛みを鎮めると、もの本にありました。

囲りの草をかきわけて花の時には葉が全々見当たらないことを発見しました。間もなくクワモドキがどんどん成長して、野蒜など全く見えなくなってしまうことでしょう。春と夏の植物の住み分けを、それぞれに会得して生きているようです。

さびしきものはなつかしきかな
青草の野蒜の花の風に吹かるる
大悟法利雄
花つけて野蒜の先のややたわむ
高橋淡路女

文と画 佐藤文子
今回から、佐藤文子氏(熊川95-510在住)にお願いして、市内で見られる「身近の野草」をシリーズで掲載します。佐藤氏は、現在東京都緑の推進委員、おいらく山岳会幹事で、月刊「山行手帖」の巻頭文の筆者でもあります。



今月の休日診療所の開設日及び開設場所(開設医療機関)は、次のとおりです。

■内科・小児科(昼間)診療所

▽開設日 毎休日

▽開設場所 健康センター

☎52-0099

▽診療時間 午前9時〜正午

午後1時〜5時

■内科・小児科(準夜)診療所

▽開設日および開設場所

・8月7日(日) 小川病院

所在 瑞穂町 ☎56-2311

・8月14日(日) 渡辺医院

所在 福生市 ☎53-0815

・8月21日(日) 堤 医院

所在 羽村町 ☎54-2418

・8月28日(日) 中村医院

所在 福生市 ☎52-1031

▽診療時間 午後5時〜10時

■歯科休日診療所

▽開設日および開設場所

・8月7日(日) 古賀歯科医院

所在 五日市町 ☎96-2520

・8月14日(日) 関口歯科

所在 福生市 ☎51-5456

・8月21日(日) 早崎歯科医院

所在 福生市 ☎53-0469

・8月28日(日) 青松歯科医院

所在 瑞穂町 ☎56-4180

▽診療時間 午前9時〜正午

午後1時〜5時

※医療機関が変更する場合もありますので、受診の際は、あらかじめご確認ください。

なお、受診は緊急の場合に限ります。また、受診の際は保険証と小銭をご用意ください。

診療を受けられる前に
福生市医師会だより

皆さんが医療機関で受診されたり入院されたときに、過去の病気やアレルギーの有無、ご家族の健康状態などについて、質問された経験をお持ちだと思えます。これは問診や病歴の聴取と言い、診断、治療方針の決定や闘病のお手伝いをするうえで重要な基礎情報となります。今回は医療を受けられるときに、どのような情報が大切に

あるかにつきご紹介いたしますので、次の受診の際にお役立っていただいたいと思えます。問診内容は病状によっても異なりますが次のように大別されます。

〔既往歴〕

①過去にかかった病気や怪我について、病名、発病時期、手術や治療の大略、その後の状態、現在内服中の薬等々。②アレルギー体質について、薬物や食物などが原因と考えられる過敏症、喘息等の有無。③出生時や成長過程での異常の有無。④各種予防接種の有無。⑤輸血を受けた経験の有無。⑥女性では、月経の状況(初潮、閉経、最終月経)、妊娠、早産産の回数、妊娠中毒症の有無、分娩時の状況。

〔家族歴〕

祖父母、両親、子、兄弟、孫、配偶者等に及ぶ家系内の健康状態、死因、死亡時年齢について、特に次の点が重要。遺伝性疾患、遺伝的体質と関連する疾患、あるいは同じ生活環境や栄養で発病しうる疾患の有無(糖尿病、高血圧、脳卒中、神経疾患、精神病、てんかん、血液疾患、痛風、緑内障、結核、肝臓病、癌等々)。

〔生活像および社会歴〕

病気の発生と生活上の習慣や環境との関連を深り、また患者さんの人柄を理解し闘病生活を支えるために必要な情報。①喫煙(一日の本数)、飲酒(一日平均量)、食事の内容(脂肪、塩分、甘味、香料、珈琲等の摂取量)。②出生地、生活地(公害、風土病、流行性疾患、寄生虫症の有無)。③職業、職種(職業病やストレスの有無)。④平均的な一日の過ごし方(睡眠時間、食事時間、生活時間帯、趣味、スポーツ等)。⑤家庭の事情、宗教や生活信条に基づく特別な意向。⑥家族や知人など闘病の協力者の状況。

このような点について日ごろから留意され、皆さん個々の大切な健康情報を整理し、ご提供いただければ、様々な点で、皆さんとの相互理解がますます深まるものと考えます。医療機関や市の担当窓口では、医師のみでなく、看護婦、保健婦、栄養士、ケースワーカーや各種の指導相談員等が、様々な役割を担い厳格な守秘義務の下、皆さんの健康づくりのために努力いたしておりますので、不明な点はお尋ねください。

郷土資料室だより

展示のご案内

―石になった生物たち―

ポリビアと日本の化石展

郷土資料室では、夏の子ども向け企画展示として三葉虫などポリビアの化石約80点と、秋川流域をはじめとする日本産の化石約20点、計約100点を展示します。

ポリビア産の化石は、今から約4億3千年から5億年前にあたるオールドビス紀の三葉虫1種・約3億5千年から4億年前のデボン紀の三葉虫6種・ウミユリ4種・サング3種・腕足類4種・直角石1種・コヌラリア3種・二枚貝3種・巻貝2種、そして約3億年前のペルム紀(二疊紀)の腕足類2種とコケムシ1種です。

これらの化石の中で最も注目されるのは三葉虫7種でしょう。全7種中最大で体長約10cmのホエカスピス、最小種で体長3cmにも満たないメタクリフェウス、頭部に多数のイボ状突起をもつブレイア、複眼のとび出たディブレウラ

など、日本では産出しない珍しい三葉虫約30点を展示いたします。展示期間は7月22日から9月16日までの予定です。

また、この展示にあわせて7月22日に夏休み子ども学習会・自然科学コース「化石学習会」も企画しました。郷土資料室での講義をはじめ、多摩地区の化石産出地や他市博物館の見学など、内容はもりだくさんです。興味のある方(対象小学5・6年生)は気軽に参加ください。くわしくは、郷土資料室(☎53-3111)まで電話お問い合わせください。

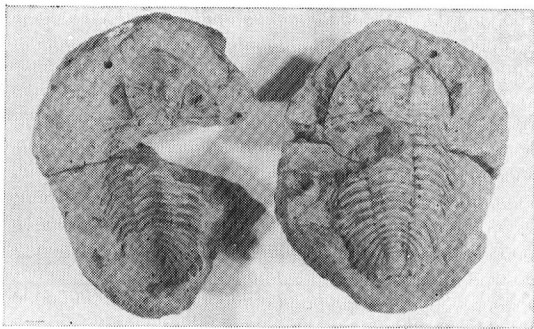

▲三葉虫(メタクリフェウス)

筆子塔



筆子塔は、近代以前の庶民の教育、学問の場であった寺子屋で、師匠から読み書き、そろばんを学んだ寺子(筆子)が師匠の功徳をたたえるため、また、供養するために建立した石塔です。市内には寺子屋の師匠の墓石も含め9基が確認されています。最も古いのは文政七年(一八二四)に建てられた真福寺の玄津塔です。新しいのは明治十六年(一八八三)に建てられた「加美の師匠(木村定吉)の墓石です。

表のとおり、熊川地域、福生地域かたよりがなく分布しています。造立された年代はすべて19世紀に入ってからのものです。

明治五年(一八七二)、明治新政府は「学制」(邑に不学の戸なく家に不学の人なからしむ)を公

布し、学校教育の全国的普及に努めますが、普及は思うようにいかず、寺小屋の数は、江戸時代を上回り明治維新後の設立が多かったといわれます。表に明治初期の造立年代が目立つのは、そのような事情を反映しているのかもしれない。

寺子屋の師匠は、武士・僧侶・医師・神官などがつとめました。表にあらわれた玄津、岱宗、巨量、侃保、令胤はみな僧侶です。藤雲嶺は、牛浜の渡辺嘉平翁が中央から師匠(雲嶺)を馬に乗せ、熊川にきて頂いて私塾を開いたという伝承があり、武士であったようです。

名称	造立年代	所在地
玄津塔	文政7年(1824)	真福寺 熊川
岱宗塔	安政5年(1858)	清岩院 福生
藤雲嶺墓	不明(近年)	牛浜千手院墓地 牛浜
高橋佐仲墓	明治4年(1871)	清岩院 福生
巨量塔	明治7年(1874)	長徳寺 福生
侃保塔	明治8年(1875)	千手院 熊川
木村定吉墓	明治16年(1883)	清岩院 福生
令胤塔	不明	清岩院 福生
筆子塔	不明	福生院 熊川

参加してみませんか



— この指とまれ —

市民体育館 ☎52-5511
 熊川体育館 ☎52-1980
 市民会館 ☎52-1711
 公民館(本館) ☎52-1711
 松林会館 ☎52-3624
 (公民館分館)
 白梅会館 ☎53-3454
 (公民館分館)
 図書館
 ●中央図書館 ☎53-3111
 ●わかぎり分館 ☎52-7421
 ●わかたけ分館 ☎51-0083
 郷土資料室 ☎53-3111
 —上記の施設は火曜休館日—
 田園会館 ☎52-3133
 —児童施設は日曜休館日—
 —地域会館は火曜休館日—

**パ
ソ
コ
ン
入
門**

**公
開
講
座**

▽期間 8月22日(月)～27日(土)
 ▽時間 午後6時～9時 ▽場所
 都立多摩工業高等学校パソコン教室
 ▽対象 市内在住、在勤の20歳以上の方 ▽定員 20人 無料
 ▽申込み 必ず往復ハガキに住所、氏名、年齢、電話番号を記入して〒197福生市熊川215 都立多摩工業高校内パソコン入門公開講座係へ、8月3日(水)までに申し込んでください。なお、申込者が定員を超えた場合は、責任抽選により参加者を決定させていただきます。

▽問合せ 都立多摩工業高校 香川 (☎51-3435) へ。

**第19回
福生市民文化祭**

第19回福生市民文化祭が11月3日「文化の日」から開催されます。皆さんの日ごろの努力の成果を發表してみませんか。

▽申込期限 8月19日(金)
 ▽申込場所 教育委員会社会教育課(市民体育館内)または市民会館
 なお、申込期限が過ぎますと参加できません。必ず期限内に直接お申し込みください。

また、参加種目の打ち合わせのための実行委員会を開催しますので参加代表者はご出席ください。

■第1回実行委員会
 ▽日時 8月19日(金) 午後7時30分
 ▽場所 市民会館第4・5集会室
 くわしくは、社会教育課社会教育係 (☎52-5511) へ。

田園会館つくろう会

- ①紙をつくろう
 ▽日時 7月25日(月)～27日(水) 午前10時～正午(ただし、26日は午後4時まで) ▽対象 小・中学生 ▽定員 先着15人
- ②手打ちうどんをつくろう
 ▽日時 7月30日(土) 午前10時～午後1時 ▽対象 小学2年生～中学生 ▽定員 先着24人 ▽費用 材料費自己負担
- ③フルーツ白玉をつくろう
 ▽日時 8月2日(火) 午後2時～4時 ▽対象 小・中学生 ▽定員 先着24人 ▽費用 材料費自己負担
- ④はとぶえをつくろう
 ▽日時 8月3日(水) 午後2時～4時 ▽対象 小学2～6年生 ▽定員 先着20人 ▽費用 材料費自己負担
 ※申込み 7月21日(木)から田園会館へ。



- 夏休みの一時、みんなでゲームやスポーツをして遊ぼう。
- ①第7回将棋大会
 ▽日時 7月28日(木) 午前10時～正午 ▽対象 小・中学生
- ②第7回輪投げ大会
 ▽日時 7月28日(木) 午前10時～正午 ▽対象 小・中学生
- ③第7回オセロ大会
 ▽日時 7月28日(木) 午後1時30分～4時 ▽対象 小・中学生
- ④第6回バドミントン大会
 ▽日時 7月29日(金) 午前10時～正午 ▽対象 小・中学生
- ⑤第8回卓球大会
 ▽日時 7月29日(金) 午後1時30分～4時 ▽対象 小・中学生
- ※場所 いずれも田園会館 ※申込み 田園会館へ。



世良公則 コンサート

今、HOTな世良公則。彼のハ
ートがあなたを刺激します。
▽日時 10月22日(土)午後6時30
分開演 ▽場所 市民会館大ホ
ル ▽入場料 全席指定3000
円 ▽前売り 7月30日(土)から

高橋竹山演奏会

(共演 高橋竹与)

一度、聞いたら忘れられないそ
のヒューマンな魅力。彼の津軽三
味線が圧倒的迫力であなたにせま
ります。

▽日時 11月30日(水)午後6時30
分開演 ▽場所 市民会館大ホ
ル ▽入場料 全席指定2000
円 ▽前売り 8月27日(土)から
※チケットのお求めは各プレイ
イド。また、市民会館では発売
日の午後1時から電話予約も行

ます。

▼プレイガイド 市民会館、市役
所市民相談係、かたばみ楽器、チ
ケットセゾン(西友福生店、河辺
店)、井上商店(五日市町)
▼問合せ 市民会館へ。

女性のための

『囲碁』『将棋』

いままでやってみたいなと思
っている、なかなかできなかつ
た囲碁、将棋。この機会にぜひ挑
戦してみてください。初歩から実
践まで、ゆっくりと学んでいきま
しょう。

◆囲碁 ▽日時 7月29日(金)

午前10時〜正午 以後原則として
毎週金曜日 全10回 ▽講師 藤
井広氏(日本棋院普及指導員)
▽テキスト 講師のプリントによ
る

◆将棋 ▽日時 7月25日(月)

午前10時〜正午 以後原則として
毎週月曜日 全10回 ▽講師 栗
原玄氏(日本将棋連盟福生支部)
▽テキスト 大山康晴著「将棋が
ぜったい強くなる」

▼場所 囲碁、将棋とも松林分館

▼定員 各先着30人

▼申込み・問合せ 7月20日(水)
から公民館松林分館へ。

子ども

パッチ・ワーク教室

夏休みに、針と糸と布で、たの
しいパッチ・ワークをつくりませ
んか。しゃれた小物もできるし、
ぬいぐるみだつてつくれるよ。

▽日時 7月27日・28日・8月1日

・3日・4日 午後1時30分〜3時
30分 全5回 ▽場所 松林分館

▽対象 小学1年生〜中学生 ▽
定員 20人 ▽費用 材料費実費
▽指導者 深瀬恵子氏(パッチ・
ワーク専門家) ▽申込み・問合せ
7月20日(水)から松林分館へ。

松林アーツスペース15

企画第二弾

「木工作教室作品展」と

日曜木工教室

アーツ・スペース15は松林
分館のロビーを中心としたアーツ
・ギャラリーです。今回は松林主
催の木工作教室作品展と一日木工
作教室です。お気軽にお立ち寄り
ください。

展示期間 8月24日(水)〜28日

(日) 木工教室 8月28日

(日) 午前10時〜正午



市民文化教室

尺八コース

▽日時 7月28日(木)〜9月29
日(木) 午後7時30分〜9時30分
全10回 ▽場所 公民館第3集会
室 ▽対象 市内在住、在勤、在
学の方 ▽内容 都山流尺八の解
説と初歩の奏法 ▽定員 先着20
人 ▽申込み 7月20日(水)午
前9時から公民館へ。

夏休み

おもしろ科学・歴史教室

科学のたのしい話や実験、地域
の歴史探検などで、夏休みに学校
とちがった体験をしてみません
か。

▽日時 8月4日(木)・5日(金)

10日(水)・11日(木) 午前10時
〜正午 ▽場所 松林分館 ▽対
象 小学4年生以上 ▽定員 20
人 ▽講師 立川愛雄氏(郷土史
家)他 ▽申込み 7月20日(水)
から松林分館へ。



富士山麓

自然観察会

普段、見なれてる富士山のふもとで、自然観察をしてみませんか。植物観察の後は、大自然の中にある「富士サファリパーク」で動物の生態を観察します。
夏休みの一日を、自然の中で体験しましょう。

▽日時 8月26日(金) 午前8時 出発

- ▽集合場所 市民体育館
- ▽対象 市内の小学4～6年生
- ▽定員 先着50人
- ▽参加費 1000円(当日徴収)
- ▽服装 帽子・長袖・長ズボン・運動靴を着用
- ▽持ち物 弁当・水筒
- ▽申込み 7月26日(火) 午前8時30分から
- (ただし、土曜日の午後及び日曜日は受け付けません。)
- ▽問合せ 社会教育課社会教育係 (☎52-5511) へ。

※ 電話でも受け付けます。

松林ホームシアター

シネマフェスティバル for Peace

今年四回目を迎える「平和のための映画祭」プログラムは別表のとおりです。

この機会にご家族でご覧いただき、戦争の悲惨さや平和の尊さを考えてみませんか？

▽入場 無料(午後7時30分の上映には、小学生以下は保護者の同伴が必要です。)

▽問合せ 公民館松林分館へ。

時間 月日	午前(11時から)	午後(1時30分から)	夜間(7時30分から)
8月11日(木)		対馬丸—さようなら沖繩— アニメ、幼 70分	裸で狼の群の中に 劇(字幕スーパー)128分
12日(金)	象のハナ子 人形アニメ、幼 60分	チャップリンの兵隊さん 劇(字幕スーパー) 60分	ひまわり 劇(字幕スーパー)106分
13日(土)	おかあちゃんごめんね 人形アニメ、幼 26分 トビウオのほうやはびょうきです アニメ、幼 19分 8月9日 長崎 アニメ、幼 10分	ひまわり	マルシカのお金曜日 劇(字幕スーパー) 90分

幼………幼児からごらんになれます。
数字(分) は上映時間です。



第64回 市民名画劇場

『スタンド・バイ・ミー』

▽日時 7月30日(土) 午後2時30分・午後7時30分(2回上映)

▽場所 市民会館小ホール

▽内容 少年期のある夏の2日間のお話。森の奥にあるという死体を捜しに、好奇心と冒険心を胸に未知の旅に赴くわんぱく仲間4人組。シンブルながら味わい深い同名主題歌も印象的で、正に心を洗われる一篇です。

▽主演 リバー・フェニックス他

▽定員 各回とも先着260人

▽入場無料(なお、午後7時30分からの上映には、中学生以下は保護者の同伴が必要です。)

日米婦人文化交流会

フレンドシップサークル

▽期間 9月8日～昭和64年5月
毎週木曜日 午前クラス(午前10時～正午) 午後クラス(午後1時～3時) ▽場所 公民館

▽内容 各種の日米文化交流活動
▽交流団体 横田基地将校夫人クラブ ▽対象 市内在住、在勤の婦人 ▽定員 若干名 ▽申込み 8月25日(木) 午前11時に公民館に来られる方 ▽問合せ 小山(午後7時以後☎52-4485) へ。

借地借家問題講座

▽日時 7月24日(日) 午後1時30分～4時30分 ▽場所 市民会館第3会議室 ▽テーマ 地代家賃の値上げ・更新料・明渡し等借地借家問題の法律知識の学習会と相談会(参加無料) ▽講師 久保晴司氏(東京多摩借地借家人組合副組合長)・細谷紫朗氏(東京多摩借地借家人組合事務局長)

▽問合せ 久保(☎51-3261) へ。

フォトニュース



— 6月22日(水) 4小PTA交通安全教室 —

校庭に大きな人文字「信号機」

4小PTAの交通安全委員会が、児童と父母が一緒になって校庭に大きな人文字を作り、交通安全を誓い合いました。「人も車も」「守ろう」「信号機」の標語を信号機の青、黄、赤の輪の中で持つ人、思いの交通安全を願う気持ちを裏に書いたボール紙で作った丸い信号を持つ児童。暑い中、見事な信号機ができました。なお、この日交通遺児の育英資金のための募金も行われ、交通遺児育英会に寄附しました。

— 6月18日(土) ホタルまつり —

ホタルの出番

恒例のホタルまつりが、玉川上水の青梅橋付近やホタル公園で行われました。年々、盛大になるこのお祭りも、地元の方々の努力で、今年23回目を迎え青梅橋付近には露店が並び、舞台がかけられ演芸や1中のバンドの演奏、あたりが暮れ始めると、いよいよホタルの出番。多くのホタルが青白い光を放ちながら飛ぶ姿は、ホタルを一目見ようと訪れた人たちを楽しませてくれました。

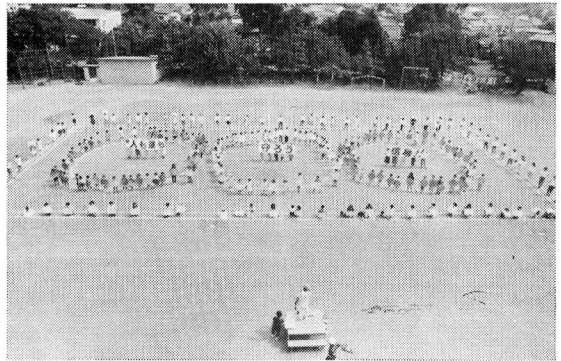

— 6月26日(日) 主婦と老人の運動会 —

スポーツで生き生きと

市民体育館ができた翌年から続いている、わきあいあいとしたこの運動会も今年で14回目。老人健康教室、主婦の体操教室、地域のスポーツサークルなど、日ごろ練習場所や時間が異なる8団体が集まり、紅白に分かれ競技をしました。「勝ち負けにこだわらないで」という指導員の声が何度も聞かれるほど、みんな競技に熱中していました。競技の合間には、各サークルの紹介があり、華麗なリズムダンスや男性顔負けの組み体操も披露されました。



— 6月26日(日) 市民音楽祭 —

音楽を愛する仲間たち

市民会館大ホールで、市内のコーラス5団体、合唱講座の皆さん、3校の中学校バンド、2中のフォークソング部が参加して、第7回市民音楽祭が行われました。舞台には、花の鉢が飾られ華やかで雰囲気の中、シーンとした場内に調和のとれたコーラスやなじみのある曲が流れ、ゲストの「トウキョー・シュランメルムジカー」により、19世紀後半のウィーンでヨハン・シュランメルが創ったワルツ「ウィーンの心」などが演奏されました。





多摩川週間
7月18日(月)
～24日(日)

多摩川を「もっときれいにしたい」、
「もっと好きになりたい」という願いを多摩川流域沿線の住民が一体となって実現に向けて取り組みようというのが多摩川週間です。

多摩川の恩恵を享受しながら、多摩川に生き、親しみ、そして、歩む私たちは、多摩川の素晴らしさを次世代にも受け継いでいかなければなりません。

表紙は語る



梅雨の合間の太陽を待ちかねたように、市営プールに元気なちびっ子たち

そのために、私たち一人ひとりに今何ができるのか、何をすべきか、そんなヒントを与えてくれるのも多摩川週間かも知れません。この機会に、あなたも多摩川に足を運んでみてはいかがでしょう。

多摩川週間標語募集

あなたの呼びかけが多摩川流域にこだまします。(64年度から)

多摩川を愛するあなたの言葉をお待ちしています。締切りは、10月31日(月)まで、応募者には抽選で記念品を贈呈します。

申込み・問合せ (財)河川環境管理財団(〒160新宿区新宿5-17-5 ☎03-2200-5677)へ。

の歓声が響きます。水不足のため8月しかオープンできなかった昨年と比べ順調なスタートです。ところで、地球上のあらゆる水のうち淡水(真水)は何%を占めるかご存じですか。答えは3%。残りはすべて海水。しかし、この3%のうち70%は南極やグリーンランドの水です。生活に使える水はごくわずか0.8%にすぎないのです。水が限られた資源であることがお分かりでしょう。(8月1日は水の日)水を大切に、水と親しみながらの健康づくりで、この夏を楽しく過ごしましょう。

今月は市都民税

第一期分の納期です

市税の納付は便利な口座振替をご利用ください。

① 申し込みは簡単です……

申込手続きは納税通知書、預金通帳と預金通帳に使用している印鑑をお持ちになって市内の各金融機関へ。

② 申し込まれた後……

市税の納税通知書はすべて金融機関で保管し、納期限ごとに口座から引き落とし、自動的に納められます。

また、領収証書は第一期から第四期まで完納したときに返送します。

なお、すでに口座振替をされている方で、預金不足などで振替不能になる場合があります。納期限前には、必ず預金残高を確認するよう心掛けてください。

問合せ 税務課収納係(☎51-1511内線227)へ。

福生加美郵便局舎が完成

福生加美郵便局は局舎改築工事のため仮局舎で営業をしておりま

国営昭和記念公園 レインボールプールオープン

流水、大波、スライダー等9種のプールで、今年もご家族おそろいで泳いでみませんか。

■開設期間・時間

▽7月9日(土)～8月21日(日)
午前9時30分～午後6時30分
▽8月22日(月)～8月31日(水)
午前9時30分～午後6時

・青梅線西立川駅下車徒歩5分

■問合せ 昭和管理センター(☎28-1751)へ。

'88夏まつり in 羽村養護

―地域に広げよう友だちの輪―

▽日時 7月24日(日)午後3時～6時30分
▽場所 都立羽村養護学校校庭

(雨天の場合は、同校体育館)

▽内容 舞台での踊り・あそびのコーナー・模擬店
▽問合せ 都立羽村養護学校教頭 板倉(☎54-0829)へ。

したが、このたび新しい局舎が完成し、6月27日(月)から新局舎で営業を始めました。大変長い間ご不便をお掛けしました。

福生加美郵便局(☎52-3642)