

# ふたつ 広報

5月 '88 No.314



昭和63年度

# 社会教育事業のあらまし

情報化、国際化、高齢化など社会の変化に伴う学習需要の増大に対応し、家庭教育、学校教育、社会教育を充実しなければなりません。

すべての市民が、あらゆる機会や場所において、自ら進んで学習活動を進めていくことが市民生活の充実、地域の向上につながります。そのためには、市民に学習の場として多くの施設を提供して、多様な教育活動や市民の学習要求にこたえるよう努力してまいります。

## 青少年活動

青少年は、良好な社会環境の中で、自主性と創造に富み、心身ともに健やかにたくましく育くまれていかなければなりません。青少年の育成のために、市や家庭と学校、職場、地域社会がそれぞれにもつ機能を發揮し、青少年の人間としての心の育成につとめてまい

ります。

また、国際化、情報化の進展とともに、地域の青少年育成にも、広い視野をもった弾力的な対応が要求されます。

### 育成事業（強化月間）

- 1 家庭の日推進運動 年間
- 2 一声運動 7・8月
- 3 子ども自然観察会 8月
- 4 青少年問題講演会 10月
- 5 不健全図書追放運動 11・12月

## 体育活動

市民の皆さんの心身の健康と体力の保持・増進を目指し、それぞれの目的や要望に応じた体育・スポーツ活動を推進するよう諸条件の整備等につとめてまいります。

### ▽身体運動の実践のために、スポーツ教室

- ・軽スポーツ教室（運動不足がちな人）・硬式テニス教室（初心者・経験者）・軟式テニス教室（初心者）・水泳教室（小中学生・初心者）・身障者・一般）・ゴルフ教室（初心者）・スケート教室（初心者）

▽地域交流・日ごろの練習の成果

発表のために、大会・行事（開催・援助派遣）

- ・第19回福生市民総合体育大会
- ・第22回東京都市町村総合体育大会
- ・第41回都民体育大会
- ・各種団体の大会、地域の運動会
- ▽資質向上のために、研修会・講習会
- ・スポーツ指導者講習会・野外活動講習会・救急法講習会

▽自然とのふれあいのために、野外活動

- ・ハイキング・ウォークラリー

## 体育館事業

体育館事業は、年間を前期（4

月～8月）、中期（9月～12月）、後期（1月～3月）の三期に分けて実施します。

### 市民体育館

- ▽スポーツ教室Ⅱ幼児から高齢者までの9コース
  - ▽講習会Ⅱ技術アップ等の3コース
  - ▽大会・援助Ⅱ大会、指導援助等の7コース
  - ▽体力測定Ⅱ年間随時
  - ▽体力・スポーツ相談Ⅱ年間随時
- 熊川体育館
- 個人利用を中心に運営していきますが、初心者を対象の各種スポーツ教室も実施します。

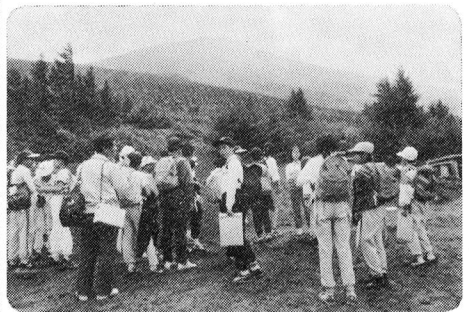

▲昨年の富士大自然観察会

## 文化財保護活動

文化財や自然風土は生活環境に欠くことのできない要素の一つですが、次代の人びとに文化遺産として伝えるためには、市民一人ひとりの保護意識が大切です。

今後、ますます進むものと思われる生活様式の変化や都市化による文化財の消失や自然風土の破壊

に対処するため、保護行政の充実を図るとともに、文化財を活用し地域文化の向上に役立つよう普及活動もすすめてまいります。

### 文化財保護事業

市文化財指定

総合調査 古文書、建造物、民具

植物、動物調査

普及活動

郷土資料室の展示活動

講座、学習会の実施

## 市民会館・公民館活動

市民会館・公民館では、出会いとふれあいの場、また市民の大学として、学級講座等を開催しています。

また、市民の皆さんの学習文化活動の援助も行っています。お気軽にご参加ください。

### 学級・講座・教室

▽幼児対象Ⅱ公民館保育室 全7コース

▽少年対象Ⅱたんけん教室・サバイバル教室、その他。全10コース

▽青年対象Ⅱ語学講座、その他。全3コース

▽障害者対象Ⅱ障害者青年学級

「にじのはらっぱ」

▽婦人対象Ⅱ婦人学級・家庭教育学級、その他。全14コース

▽成人・一般対象Ⅱ市民大学講座・市民文化教室・自然観察会・教育講座、その他。全40コース

▽高齢者対象Ⅱやじきたハイキング・熟年ひろば、その他。全4コース

▽リーダー研修会Ⅱ視聴覚リーダー研修会、その他。全2コース

### 大会・行事

▽芸術文化鑑賞会Ⅱクラシックコンサート・ポップスコンサート・寄席2回・映画会29回

▽つどいⅡ公民館のつどい・だれでもなんでも展・利用者発表会・子どもフェスティバル・子どもまつり等

## 図書館活動

図書館は、市民の知的生活の拠点として『資料の提供』を基本的な機能としています。そのために魅力ある蔵書構成を維持しながら利用者の要望を的確に把握し、満足していただけサービスを実施したいと考えています。

中央図書館が開館して7年を経過し、順調な利用実績をあげていますが、まだ市民の70パーセント以上の方が利用されていないのが現状です。

そこで今年度は、図書館に対する市民の要望を図書館運営に反映させ、より一層、図書館活動を充実させるために、「図書館利用状況調査」を実施します。市民の皆さんのご協力をお願いします。

### 主催事業

▽講演会Ⅱ一般対象 年2回  
▽おはなし会Ⅱ幼児対象 週1回

▽原画展Ⅱ一般対象 年1回

▽映画会Ⅱ児童対象 年3回

▽クリスマス会Ⅱ児童対象 年1回

▽展示会Ⅱ児童・一般対象

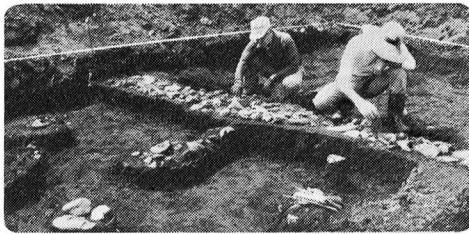

▲遺跡の発掘調査

## 図書館だより

『1年生コーナーがはじまりました』

図書館では、小学1年生前後のお子さんにおすすめる、本の展示コーナーを設けました。子どもは本が大好きです。どうぞご利用ください。

- ▷中央図書館 ☎53-3111
- ▷わかぎり分館 ☎52-7421
- ▷わかたけ分館 ☎51-0083

# 税務だより

バイクにも必ず自賠責保険  
(共済)への加入を

○小さなバイクだからといって、油断は禁物。バイクで起こす人身事故も軽視はできません。無保険で死傷事故でも起こしますと、それこそ大変です。

○バイクにも自賠責保険(共済)への加入が法律で義務づけられています。無保険で走ると6か月以下の懲役または5万円以下の罰金さらに違反点数6点となり、免許停止処分となります。

○バイクには車検制度がありませんので、自賠責保険(共済)の継続契約をつい忘れがちです。もし契約切れになりましたら必ず更新をしてください。

## 市税納期一覧

昭和63年度市税の納期は別表のとおりです。固定資産税・都市計画税第一期分の納期は例年ですと4月ですが、今年は評価替えの年に当たりますので5月になります。市民税特別徴収の方は6月から

翌年5月までの月割り納入です。納期限はその月の末日ですが12月は28日となります。税の納期内納入をお願いいたします。

## 市税納期一覧表

(別表)

税目	63年4月	5	6	7	8	9	10	11	12	64年1	2	3
市・都民税(普通徴収)				1期		2期		3期		4期		
固定資産税 都市計画税		1期	2期		3期				4期			
軽自動車税		全期										
国民健康保険					1期	2期	3期	4期	5期		6期	

都市計画税の税率が  
引き下げられました

市街化区域内に所在する土地、家屋に対して課税される都市計画税の税率0.3パーセントが、条例改正により昭和63年度から昭和65年度までの間、0.28パーセントに引き下げられました。  
問合せ 税務課資産税係(☎51-1511内線221・225・2)へ。

## 土地取引の 届出制度について

東京都では、著しい地価高騰を抑制するため、市街化区域の全域を、昨年8月(福生市は10月)から国土利用計画法に基づく監視区域に指定し、現在、百平方メートル以上の土地取引を行う場合には事前の届出制を実施しています。届出内容に悪質とみられるケースがうかがえます。例えば取引の実体を伴わない届出による国土法指導価格の値ふみ行為と、これ

## 地価公示

4月1日に国土庁から、全国の地価公示価格が発表されました。

これは、土地取引が正常な価格で行われるようにと、国土庁が毎年1回、1月1日現在の標準地の価格を公表する制度で、福生市内では10か所の標準地が設けられています。

昨年の当市内の標準地の公示価格は、前年に比べ、平均22.0パーセントの値上がりでしたが、今年の前年に比べ、平均

## 価格表

標準地の所在	価格		値上がり率
	63年	62年	
福生市	円	円	%
志茂2番1	321,000	179,000	79.3
大字熊川字北583番1	325,000	177,000	83.6
大字熊川字北853番7	360,000	181,000	98.8
南田園3丁目6番15	345,000	180,000	91.6
加美平3丁目11番3	360,000	176,000	104.5
大字福生字奈賀1173番5	355,000	180,000	97.2
大字福生字武蔵野2263番8	275,000	160,000	71.8
大字熊川字南43番4	271,000	158,000	71.5
武蔵野台1丁目6番7	362,000	182,000	98.9
東町3番10	2,090,000	910,000	129.6

(昭和63年1月1日現在。1平方メートル当たり)

に基づく不当な不動産広告、売却の意思をもたない土地の第三者による届出、不勧告通知を上回る価格での契約等があります。これらのことは、届出制度の趣旨をふみにじるばかりでなく、いたずらに行政事務の混乱を招くことにもなるので、無届取引と同様厳正に対処しております。皆様の一層のご理解とご協力をお願いいたします。  
問合せ 都市開発課都市計画係(☎51-1511内線342・343)へ。

## スタートして9年目 福生市高齢者事業団 働くお年寄りが不足気味！

働きたい！というお年寄りの参加と事業主やご家庭の皆さんのご協力です。スタートした福生市高齢者事業団も、発足してから早くも8年を経過しました。

この間事業団の運営は順調に推移し、昨年度の年間契約高は約2億円、会員数も昨年度末で550人という大世帯になりました。この内8年間に約80パーセントのお年寄りが何らかの仕事に従事し、大きな成果をあげました。発注者からは仕事がいけない、誠実などの声も寄せられています。

### おおむね60歳以上の方 ぜひ入会を……

事業団の運営は、仕事の依頼に比べ働くお年寄りが不足気味です。福生市に居住するおおむね60歳以上の健康で働く意欲のある方であればどなたでも入会できます。入会された会員は希望する仕事や資格、経験等を登録しておきます。事業団では会員の希望と能力を考慮して仕事を提供します。会員は入会すると同時に傷害保険に加入し、仕事上の災害に対処しています。

▽日時 6月12日(日)・19日(日)・7月10日(日)・17日(日) 午後1時30分～4時 全4回 ▽場所 福祉会館 ▽参加費 無料 ▽申込み・問合せ 福生市社会福祉協議会(☎52-2121)へ。

外国人登録法の一部が6月1日から変わります。今回改正される主なものは次のようになります。▽指紋の押なつは、原則として1回だけ押なつればよいことになります。▽新規登録等の申請の際に提出する写真(同一ネガのもの2枚)のサイズは、縦4センチメートル、横3センチメートルになります。▽16歳以上の外国人に交付される

外国人登録証明書は、携帯に便利なカード型となります。なお、登録証明書の作成に日数を要しますので、後日指定された期間に交付となります。▽氏名、生年月日、性別、国籍について変更登録若しくは登録の訂正が行われたときまたは登録証明書に記載欄に余白がなくなった場合において更に変更登録等が行われたときは、登録証明書の引替交付の申請をしなければなりません。▽カード型の登録証明書を交付された方の次回切替(確認)申請の期間は、原則としてその後の5回目の誕生日から30日以内となります。問合せ 市民課戸籍係(☎51-1511内線265)へ。

福生市社会福祉協議会学童保育指導員を次により募集します。▽募集人員 若干名 ▽資格 保育・教員免許を有する者 ▽年齢 満35歳以下(昭和63年5月1日現在) ▽応募方法 履歴書、身上書、写真、資格免許の写しを5月29日(日)までに持参または郵送(必着)してください。▽給料 指導員給料表による ▽応募・問合せ 福生市社会福祉協議会 福生市牛浜163(福祉会館内) ☎52-2121へ。



### 外国人登録法が 変わります

外国人登録証明書は、携帯に便利なカード型となります。なお、登録証明書の作成に日数を要しますので、後日指定された期間に交付となります。▽氏名、生年月日、性別、国籍について変更登録若しくは登録の訂正が行われたときまたは登録証明書に記載欄に余白がなくなった場合において更に変更登録等が行われたときは、登録証明書の引替交付の申請をしなければなりません。▽カード型の登録証明書を交付された方の次回切替(確認)申請の期間は、原則としてその後の5回目の誕生日から30日以内となります。問合せ 市民課戸籍係(☎51-1511内線265)へ。



### サンデー・ボランティア・スクール 「福祉マップ」づくりに 参加しませんか

福祉マップとは、ハンデを持っていろいろな人たちが街に出て、様々な施設等を有効に使えるよう調べたり、助言させていただいたりの活動です。例えば赤ちゃんをベビーカーにのせて外出されるお母さんなら歩道橋や歩道の段差で動かしづらかった経験がありがたでしょう。車イスの人たちも同様に、街へ出るのに様々な障害を感じています。そんな物的な障害を取り除き誰もが住みよい街づくりを進めるためにボランティア講座を開催いたしますので、お気軽にご参加ください。

なお、ビデオによる収録も考えておりますので、趣味でビデオカメラをお持ちの方。ぜひ、ご参加ください。

▽日時 6月12日(日)・19日(日)・7月10日(日)・17日(日) 午後1時30分～4時 全4回 ▽場所 福祉会館 ▽参加費 無料 ▽申込み・問合せ 福生市社会福祉協議会(☎52-2121)へ。



## 6月の休日診療所

今月の休日診療所の開設日及び開設場所（開設医療機関）は、次のとおりです。

### ■内科・小児科（昼間）診療所

▽開設日 毎休日

▽開設場所 健康センター

☎52-0099

▽診療時間 午前9時～正午  
午後1時～5時

### ■内科・小児科（準夜）診療所

▽開設日および開設場所

・6月5日（日）村山医院

所在 羽村町 ☎55-2221

・6月12日（日）松田医院

所在 羽村町 ☎54-0358

・6月19日（日）宮地医院

所在 羽村町 ☎54-6800

・6月26日（日）中村医院

所在 福生市 ☎52-1031

▽診療時間 午後5時～10時

### ■歯科休日診療所

▽開設日および開設場所

・6月5日（日）佐久間歯科医院

所在 福生市 ☎53-2525

・6月12日（日）布田歯科医院

所在 秋川市 ☎58-7272

・6月19日（日）吉野歯科医院

所在 福生市 ☎51-3050

・6月26日（日）片岡歯科医院

所在 福生市 ☎51-0353

▽診療時間 午前9時～正午  
午後1時～5時

※医療機関が変更する場合がありますので、受診の際は、あらかじめご確認ください。

なお、受診は緊急の場合に限ります。また、受診の際は保険証と小銭をご用意ください。

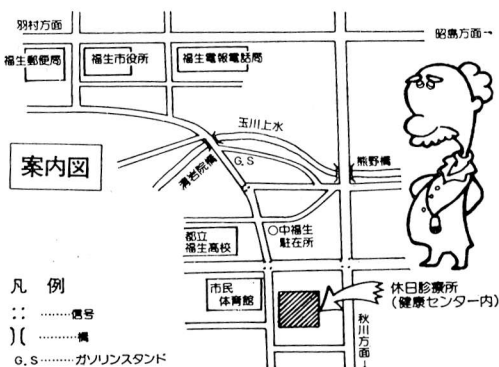

## 国民年金発給月

サラリーマンの奥さん

第3号被保険者の

届け出はお済みですか

◎サラリーマンの奥さんは第3号被保険者

昭和61年4月1日に新しい年金制度がスタートし、サラリーマンの奥さんは、『第3号被保険者』という資格で国民年金に加入します。第3号被保険者の保険料は、ご主人の加入する厚生年金や共済年金がまとめて負担しますので、自分では納める必要がありませんが、第3号被保険者であることを届け出て、認定を受けることが必要です。

◎手続きはお早めに

第3号被保険者となるためには市に届け出が必要です。

第3号被保険者の届け出は、原則として2年以上さかのぼることができません。したがって、例えば昭和61年の4月から第3号被保険者に該当しているのに、その旨の届け出をせず放置している人の場合、昭和63年7月までに届け出が



行われないと、保険料を滞納していたものとみなされる期間が発生してしまい、将来の年金額の算定などのうえで不利益になります。まだ届け出をされていない方は、至急届け出てください。

届出用紙は、市民課年金係にそなえてありますので、必要事項を記入しご主人の勤務先で確認を受けたうえ届け出てください。

なお、ご主人の勤務先で確認を受けられない場合も受け付けれますが、その場合には、届出書と一緒に健康保険証とご主人の年金手帳（共済組合加入者の奥さんの場合は届出書と共済組合員証）を添えて提出してください。

お問い合わせは、市民課年金係（☎51-1511内線269・270）へ。

# 心と体の健康度チェックを

—福生医師会たより—

春暖さわやかな季節となりまし

た。入学、就職、転勤、配置転換、年度替わりなどと生活環境の変化がめまぐるしい季節でもありますが、せっかくの春です。たまには、あわただしい日常生活から我が身を解き放ち、春風に吹かれ、自然の躍動を体一杯吸い込んで、人間もまた自然の一員であることを思い出し、心と体をリフレッシュしてください。

いかに科学が進歩したといえども、人間は自然界の例外ではなく、常に自然そのものであり、その体内では、刻々と自然のリズムがぎざまれ、様々なホルモン、神経、化学的伝達物質や遺伝子、そしてまだ未知なる機構を介して、隔々までの細胞や諸臓器が見事に統制され機能し、その結果として人間は存在しています。

それは言い換えれば、環境の刺激(ストレス)に対して柔軟に対応し、一定の状態を保ちつつ存在する、自然にプログラムされた能力であり、『生物学的恒常性』と呼ばれています。

この自然の能力は、普段は自覚

されることなく、人間の意識や精神活動から、あたかも自律しているかに振る舞っていますが、実際には様々なレベルで日常生活の喜怒哀楽の影響を受けています。

また生物学的なストレスとは、具体的に対象のある精神的な悩みや苦痛のみでなく、ちょっとした生活リズムの乱れ、誤った生活習慣や生来の性格の片寄りによって生じる心身の失調等、見過ごされているものも多くなります。

こうした環境因子により生じた生物学的恒常性のゆがみが様々な病気の引き金となっていくきます。

心身症、神経症、うつ病等、ストレスとの因果関係が比較的明瞭なもののみでなく、高血圧、不整脈、めまい、狭心症、心筋梗塞、自律神経失調症、糖尿病、月経異常、不妊症、胃炎、胃十二指腸潰瘍、慢性の下痢や便秘、喘息、アレルギー等々、枚挙にいとまがない程多くの疾患や症候の背景にストレスの関与を見ることが出来ます。

人間が生きたるために築きあげた社会生活そのものに、様々なストレスが宿命的かつ構造的に内在されているのですから、ますます社会的構造が複雑化し価値観が多様化して行く中で現代的ストレス病も多様化の傾向を示しています。

さて、せっかくの春を台なしにせぬよう、もう一度皆様個々の日常生活を冷静に分析し、心と体の健康度チェックをしてください。

睡眠は十分ですか。無理なく規則的な生活ですか。栄養の偏りはありませんか。運動不足はありませんか。目的と夢を持っていませんか。なんとなくいつも体調が悪くありませんか。セカセカと早飯食いで、イライラと仕事ばかりの生活ではありませんか。人にまかせることができず、つい自分で何もかも背負い込んでいませんか。生真面目だけど融通がきかないなどと言われたことはありませんか。義理人情に厚く嫌と言えない性格ではありませんか。

なんとなく典型的な微笑ましい日本人像が浮かんできてしまいましたが、問題なのはそのことが悪いのでなく、限度を超えてはならないということです。

あるときは真っ向からストレスに立ち向かい、あるときはスルリと身をかわし、あるときは若木のように跳ねのけて、たまには大地にひっくり返って、我と我が身を振り返る余裕を持ち、なんとか自分自身の個性的生活リズムと体内の自然を守りぬく。そして、そんな柔軟性を社会構造の中に組み入れ

てゆくことが共に健康に生き抜くテクニクではないでしょうか。

我々医師会員も、市民の皆様のもも身近かな健康アドバイザーとして、さらにコミュニケーションを密にし、診療の場や様々な健康増進事業を通じて多様な問題に対処していきたいと念願しております。事業年度も改まり、市民検診、健康相談等、例年どおりに開始いたします。皆様の健康度チェックにぜひお役立てください。

## 年に一度は健康診査を受けましょう

市民の皆さんの健康の保持を図るため健康診査を実施しています。定期健診を受けて、病気の早期発見・治療に努め、自分自身の健康を守りましょう。(名称が「基本健康診査」になりました。)

▽実施期間 5月1日～7月31日  
▽対象者 市内在住の40歳以上64歳までの人(4月1日現在) 受

診方法 市内指定医療機関に基本健康診査実施のお知らせ兼受診券(個人に通知済)と健康保険証を持参して直接受けてください。

※なお、診査の結果治療が必要になる場合は、一部自己負担があります。

▽日時 6月25日(土) 開場午後6時 開演午後6時30分 ▽場所 市民会館小ホール ▽入場料 全席指定 1500円(大人・小人同一料金) ▽出演者 玉川カレッジ・青空千夜一夜・三遊亭小円楽・西川のぼる ▽プレイガ



## 福生お笑い大行進

参加してみませんか



— この指とまれ —

- 市民体育館 ☎52-5511
- 熊川体育館 ☎52-1980
- 市民会館 ☎52-1711
- 公民館(本館) ☎52-1711
- 松林会館 ☎52-3624 (公民館分館)
- 白梅会館 ☎53-3454 (公民館分館)
- 図・書館
  - 中央図書館 ☎53-3111
  - わかぎり分館 ☎52-7421
  - わかたけ分館 ☎51-0083
  - 郷土資料室 ☎53-3111
- 上記の施設は火曜休館日 —
- 田園会館 ☎52-3133
- 児童施設は日曜休館日 —
- 地域会館は火曜休館日 —

イド 市民会館・市役所市民相談係・チケットセゾン(西友福生店、河辺店)・かたばみ楽器・井上商店(五日市町) ▽前売り 各プレイガイドにて発売中 ▽電話予約・問合せ 市民会館へ。

### 子ども教室参加者募集

青空の下で、おもいきり仲間とあそぶ、室内でゲームをしたり、工作をしたり、たのしい教室です。小学生から大きな子どもまで一緒にたのしみませんか。  
▽日時 6月4日(土) 午後2時 5時 以後毎週土曜日 全15回  
▽対象 小学生以上 ▽定員 30人 ▽申込み 松林会館へ。

### チャレンジクラブ

野外活動、キャンプ、スポーツ、ゲームなど何でもチャレンジしよう。

▽期間 6月1日(水) 5昭和64年3月15日(水) 原則として毎週水曜日 全32回 ▽時間 午後2時30分 5時4時30分 ▽場所 田園会館 ▽対象 小学3年生 5中学生 ▽定員 先着20人 ▽申込み 5月23日(月)から田園会館へ。

### 人形劇クラブ

みんなで自分たちの人形劇を作ろう。

▽期間 6月2日(木) 5昭和64年3月23日(木) 原則として毎週木曜日 全32回 ▽時間 午後3時30分 5時 ▽場所 田園会館 ▽対象 小学生 ▽定員 先着20人 ▽申込み 5月23日(月)から田園会館へ。

### 工作クラブ

木工作を中心に、いろいろなものを作ってみよう。

▽期間 5月31日(火) 5昭和64年3月14日(火) 原則として毎週火曜日 全33回 ▽時間 午後3時30分 5時 ▽場所 田園会館 ▽対象 小学3 6年生 ▽定員 先着15人 ▽費用 個人製作用の材料費は自己負担 ▽申込み 5月23日(月)から田園会館へ。

## わたしたちの戦後史

戦後の混乱期から昭和三十年代高度経済成長期、昭和四十年代の低成長期、その時代時代、人々は大きな変化の中で生きてきました。戦後の市民の生活を通して、戦後史を見ていきます。

▽日時 5月25日(水) 午前10時 以後毎週水曜日 全10回 ▽講師 川村善二郎先生(東京経済大学) ▽定員 15人 ▽場所 申込み 松林会館へ。

### 松林ホームシアター

#### 『わんぱくパック』

井上ひさし原作「真夏の夜の夢」を映画化したミュージカル。合唱団に所属する太郎は家庭教師に夏の合宿をとめられ物置でストライキをし、夢を見る。妖精パックが現われ、太郎の身代りになり両親を説得する……。  
▽日時 5月21日(土) 午後2時 3時30分 ▽場所 松林会館  
※上映時間70分 ▽対象 小学生以上 ※入場無料 ▽問合せ 松林会館へ。



▽日時 5月28日(土) 午後2時  
・午後7時(2回上映) ▽場所 市民会館小ホール ▽内容 派手な作品が多かったスビルバーグがしっかりと描いた人間ドラマ。社会的、人間的にも虐げられていた黒人女性の40年に及ぶ成長の過程を、ていねいに描いていきます。



女のつどい  
シネマ&トーク  
『カラパープル』

映画をみて吉田真由美さん(映画評論家)と一緒に女の現在と未来を語りあいましょ。

▽日時 5月28日(土)  
・映画上映 午後2時・午後7時  
・話し合い 午後4時30分

▽場所 公民館第1・2集会室  
▽助言者 吉田真由美氏(映画評論家)

第19回

一輪車ライセンス

▷日時 = 5月21日(土) 午後2時30分~4時30分(雨天の場合は5月28日) ▷場所 = 田園会館 ▷対象 = 小・中学生  
※今回から新しいライセンス表で実施します。  
▷申込み = 当日、直接田園会館へ。

つくろう会

フワフワ、あまーい蒸しパンをつくってみよう。

▽日時 5月28日(土) 午後2時~4時30分 ▽場所 田園会館  
▽対象 小学3年生~中学生  
▽費用 材料費自己負担 ▽定員 先着24人 ▽申込み 5月20日(金)から田園会館へ。



白梅会館で活動するグループの発表と地域の皆様の参加で集う「ひろば」です。どなたでも、その場で参加できる企画・催しが盛り沢山。日ごろの成果をこらんに、楽しいイベントに、気軽な語り合いに、一緒にいただけたいと思います。

日時・催しのご案内

☆5月21日(土)

▼『展示のひろば』手編物・籐細工・パッチワーク・生花・陶芸・レザークラフト・ちぎり絵・新作囃子衣装(七福神)・習字・子ども絵画の作品展。  
(午前10時~午後5時)

▼『お茶席』(午後1時~4時)

▼『親と子のひろば』合唱・みんなであうたおう・影絵と紙芝居・ゲームで楽しく。(午後2時~4時)

☆5月22日(日)

▼『展示のひろば』前日と同内容  
(午前10時~午後4時30分)

▼『語らい茶屋』「ふっさわがまち、よもやま話」老いも若さも一緒にあって「ふるさとふっさ」を

語りあかそうの雰囲気です。  
(午前10時~正午)

▼『展示のひろば』民謡・民謡・詩吟・おはやし・三味線・コーラス・社交ダンス演舞など多彩な演目での発表をお楽しみください。  
(正午~午後3時30分)

▼『フィナーレのひろば』その場(会館前庭)で楽しめるダンス・ゲーム・軽体操・合唱(コーラス・民謡)・民謡踊りを一緒に。  
(午後3時30分~4時30分)

◎今年、白梅利用者原作・歌詞まとめ・作曲澤田春駒氏・振り付け松本泰子氏による『白梅音頭』がつくられました。演示・フィナーレのひろばでの披露にご期待を!

白梅音頭

一 春は花さく白梅の  
花のかおりにさそわれて  
★ みんな来るく輪になって  
ほんによいとこよいところ  
よいところ

二 広場うずめた顔とかお  
若葉もえたつ熊川の

三 仲良しどうしのこのつどい  
あすの幸せ思いつつ

◆主催 白梅利用者発表会実行委員会・公民館白梅分館

◆場所・問合せ 白梅会館へ。



「PTAの役員になったけど、何を指して活動してよいかかわからず不安だ」と、考えている人も多いのではないだろうか。

今回は、「PTAとは何か」という、基本的なことを考え合う機会にしたいと思います。

▽日時 5月26日(木) 午前10時  
 正午 以後毎週木曜日 全6回  
 場所 公民館白梅分館 申込み・問合せ 白梅会館へ。

### 第13回 福生市長杯 軟式庭球大会

▽日時 6月5日(日) 午前8時  
 30分集合(雨天の場合12日) 場所 福東テニスコート 種目 中学生男子・女子 一般男子・女子 参加費 中学生一チーム500円 一般一チーム1000円(参加費は、当日徴収します)  
 主催 福生市軟式庭球連盟 申込み 6月2日(木) までに市民体育館(☎52-5511)または秋山(☎51-8470)へ。

### 第14回 市長杯争奪 卓球大会

▽日時 6月5日(日) 午前9時  
 受付 場所 市民体育館 対象 市内在住、在勤、在学の方  
 種目 ダブルス↓男子・女子の部、シングルス↓一般男子・女子の部、壮年男子(35歳以上)の部、家庭婦人の部、中学生男子・女子の部、中学一年生男子・女子の部、小学生の部、初心者男子・女子の部  
 参加費 ダブルス↓600円・シングルス↓一般400円・中学生200円・小学生100円  
 ※当日会場受付にて徴収します。  
 なお、ゼッケンは必ず着用すること。  
 主催 福生市卓球連盟 申込み 5月27日(金) までに市民体育館窓口へ。 問合せ 竹田(☎52-4002)へ。

#### 硬式庭球協会で

#### 新会員を募集

福生市硬式庭球協会は、現在50人程の会員で運営されており、武蔵野台テニスコートを中心に毎週土・日曜日に練習をしています。東京都大会の出場や福生市民総合体育大会及び福生オープン等の試

合を主催していますが、新年度を迎え新たに会員を募集していますのでご入会ください。

資格 市内に住所を有する者  
 申込方法 5月31日までの土・日曜日の福東テニスコートで直接申し込んでください。

会費 年間12,000円  
 問合せ 勝本(☎51-8892)へ。

### 福生市営プール アルバイト募集

期間 6月下旬～8月末日  
 職務内容 監視員・受付事務他  
 勤務時間 午前9時30分～午後6時30分 資格 健康で明朗な高校2年生以上の男女  
 申込み 5月30日(月)から6月4日(土)の正午までに希望者は、社会教育課社会体育係(市民体育館内)へ直接おいでください。※電話による申し込みは受け付けません。  
 面接日 6月4日(土) 午後1時～5時・6月5日(日) 午前9時～午後5時 面接場所 福生市営プール2階事務室 問合せ 教育委員会社会教育課社会体育係(☎52-5511)へ。

### ご利用ください 市民体育館体力測定室を

市民体育館測定室には次のような体力形態の測定器具がそろえてあります。

エアロマックスII(持久力測定器) 肺活量計、自動血圧計、超音波皮脂肪計、ジャンプメーター、背筋力計など、その他にもいろいろとそろえてあります。

自分の体力を知りたい方は、指導員が測定を行いますので、ぜひ、ご利用ください。いつでも電話にて予約を受け付けます。

申込み・問合せ 市民体育館(☎52-5511)へ。

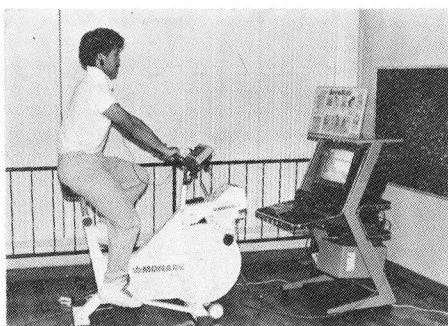

▲持久力測定をしているところ

# 郷土資料室だより

## 資料の寄贈

ありがとうございます

郷土資料室では、郷土の歴史や民俗資料、また自然に関する資料などを収集し保存しています。

多くの市民の方々のご協力により、昭和62年度までに収集した資料は3228件となりました。

(歴史資料105件、民俗資料772件、美術・工芸資料87件、動物資料481件、植物資料748件、地学・地質資料50件、教育・文学資料983件、産業資料2件。注―考古資料は除く)

資料は整理した後に収蔵施設で保存しており、展示や学校教材としての貸し出し、種々の調査・研究等の際に活用されることとなります。今後も寄贈していただける資料がございました折には、ぜひご協力いただきますようよろしくお願いいたします。

なお、昨年度は次の方々から貴重な資料を寄贈していただきました。厚くお礼申し上げます。

## 歴史資料

- 内出政利氏 (長持)
- 水谷貞子氏 (国防婦人会資料)
- 峯岸秀雄氏 (書籍)
- 細谷喜一氏 (書籍)
- 立川愛雄氏 (書籍)

## 民俗資料

- 青木五郎氏 (ジサイカギ)
- 石川篤之氏 (農具)
- 奥平広昭氏 (ウス・キネ)
- 小林暢吉氏 (酒樽)
- 後藤福造氏 (ウス)
- 塩野鶴子氏 (木工具)
- 山崎浜治氏 (フログワ)

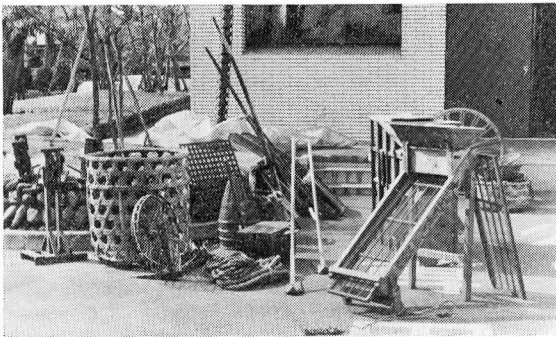

▲寄贈された民俗資料

ふっさの



石仏

## 水神塔 (2)

### 福生新町共有井記念塔

明治41年(一九〇八)建立の長沢の水神塔は、福生の発展を語る資料として、貴重な石造遺物の一つです。石塔の裏面に彫られた「福生新町共有井地図」の「新町」の呼称は、耳なれない町名ですが、福生駅前第一小学校の周辺をさす昔の呼び方のようです。

福生駅の開設は明治27年(青梅鉄道、立川・青梅間)ですが、そのころ、駅付近一带は一面の桑畑でした。しかし、すぐに休憩

### ▲水神塔表面(拓影)



所、運送屋、商店などができ、日露戦争の当時には道路の両側に杉皮葺の家がかなり建ちならんでいたといえます。人々は、駅前周辺をさして「てんしゃば(停車場)」と呼びましたが、やがて「新町」の名称を昭和初期まで用いたようです。当時は家数も七十軒くらいに増え、駅前にはいつも十台ほどの人力車が人待ちをし、五日市や箱根ヶ崎方面からの乗降客、材木や食料、薪炭などの物資で大変賑ったといわれます。

鉄道の開通によって福生駅前

は、町として発展を始め、急速に増加した人家は、新しい水源を必要としたのでしょう。碑面には「ふく福と生てわきだす宮井の空をまぢかにみごと水つばめ」の歌が刻まれています。

なお、この歌の読み方には二、三の説があります。何か心あたりの方がいらっしゃいましたらお知らせください。

### ▲裏面(拓影)

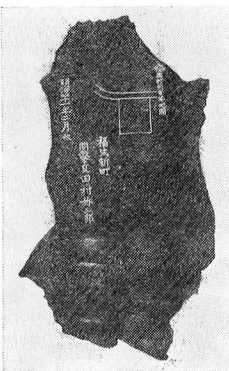

# はかりの定期検査

取り引きや証明に使用している「はかり」は年1回必ず検査を受けることになっていきます。今年の定期検査は次の日程で行います。昨年受検された方には通知しますが、新しく商売を始めた方も、経済課商工係へ連絡のうえ、直接会場にはかりをお持ちください。

▽日時 5月23日(月)・24日(火)・25日(水)の3日間 午前10時～午後3時(ただし、正午～午後1時までを除く)

▽場所 市役所前庭

▽問合せ 経済課商工係(☎51-1511内線272)へ。

新緑とさわやかな風に誘われてか早朝の永田橋上流に、ゆりかもめ(都鳥)



## 表紙は語る

の群れ飛ぶ姿が見られました。1970年には河口付近でしか見られなかった掃除屋の食性を持つこの鳥も、今は河川に沿って数十キロも奥の湖にまでも入ってくる。人間社会の交通渋滞を横目に、最も障害のない多摩川を北上し、奥多摩湖間を往復することもあるそうです。5月10日からは「愛鳥週間」。身近かに飛来する小鳥たちの声や姿は、私たちの心を和らげ、じっと見ても少しも飽くことを知りませんね。野鳥のすみ環境、野鳥と共存する環境こそ、人間にとってもすばらしい、理想的な環境といえるでしょう。



おでかけください  
**朝市**

地元で生産された野菜や果物及び日用雑貨品などの朝市を行います。

▽日時 5月29日(日) 午前8時

※ただし、売り切れ次第終了。

▽場所 市役所前庭(雨天の場合には福生青果市場で行います。)

▽主催 朝市実行委員会

## ご協力ください 商業統計調査

この調査は卸売業、小売業を営まれている皆様を対象に3年ごとに実施しています。

5月下旬ころから調査員が卸売業、小売業を営んでいる、すべての商店を訪問し、調査票の記入をお願いしますのでご協力ください。この調査は我が国の商店の販売活動の実態や分布状況及び商品の全国的な流通状況等を明らかにすることを目的とした、いわば「商業の国勢調査」ともいえるべき重要な調査です。

## 調査についてのお問い合わせは 経済課商工係(☎51-1511内線272)へご連絡ください。

## 税の無料相談室

所得税、法人税、相続税、贈与税等さまざまな経営上の税務についての相談会を開催いたします。お気軽にご利用ください。

▽日時 6月13日(月) 午後1時～4時

▽場所 福生市商工会館1階研修室

▽相談員 税理士

※お問い合わせは、福生市商工会(☎51-2927)へ。

## 校長・教頭の人事異動

任命及び他地区からの異動者

新任校職氏名	前任校職名
福生市立福生第二中学校校長 浦恒雄	福生市立福生第一中学校教頭
教頭	
福生市立福生第一小学校教頭 福本恵吉	八王子市立殿入小学校教頭
福生市立福生第二小学校教頭 栗原光春	福生市立福生第五小学校教頭
福生市立福生第五小学校教頭 寺本勇	福生市立福生第一小学校教諭
福生市立福生第一中学校教頭 粕谷榮夫	福生市立福生第三中学校教諭
福生市立福生第二中学校教頭 森田一彦	福生市立福生第三中学校教諭
福生市立福生第三中学校教頭 池田徹	福生市立福生第二中学校教頭

他地区への異動者

新任校職氏名	前任校職名
昭島市立光華小学校校長 頂健一郎	福生市立福生第一小学校教頭
羽村町立松林小学校校長 高林泰彦	福生市立福生第二小学校教頭
青ヶ島村立青ヶ島中学校校長 大澤俊雄	福生市立福生第三中学校教頭
教頭	
瑞穂町立瑞穂第五小学校教頭 久保田鷹光	福生市立福生第七小学校教諭
昭島市立多摩辺中学校教頭 沖山瑞紀	福生市立福生第三中学校教諭

※福生市立福生第二中学校 石田博校長は昭和63年3月31日付けて退職されました。

市立小中学校校長及び教頭の人事異動が行われ、4月1日付けをもって発令になりました。