

ふたば

広報

5月 '86 No.290

昭和61年度 社会教育事業のあらまし

社会教育は、生涯にわたって学習し、生活する意欲を培い、人生を充実させていくのに不可欠なものです。

全市民の皆さんが、市民憲章にあるように、教養を高め健康な心と体をつくって生きがいのある日常生活を営めるよう、最大の努力をしております。

61年度の社会教育事業のあらましをお知らせし、市民の皆さんの気軽な参加をおまちしております。

青少年活動

青少年期のさまざまな生活体験は、将来の人間形成に極めて大きな影響を与えます。それゆえに将来社会の担い手となる青少年の健全な育成を図るために、行政、家庭、学校、地域が一体となって良い環境をつくっていかねばなりません。

① 家庭の日推進運動

毎月第三日曜日は「家庭の日」月に一度は子どもとゆっくり話し合ったり、レクリエーションを楽しんで一日を過ごしましょう。

② 一声運動

よいことをしている子どもには励ましの言葉、危いことをしていれば注意の一声をかけましょう。

③ 不健全図書追放運動

不健全図書を売る自動販売機の撤去等をお願いを市民運動として行っていきます。

文化財保護事業

文化財や自然の環境は、私たちが祖先から引き継いだ貴重な文化遺産として保護してまいります。

本年度も文化財の保存、文化財

体育活動



に対する理解に必要な普及事業などをすすめてまいります。
文化財指定の検討、文化財総合調査事業、教育普及事業では、福生市の自然展や特別展示、狂歌師大田蜀山人・福生ゆかりの江戸文人など、また学習、講座は、成人婦人、子どもを対象にすすめてまいります。

市民の皆さんが、それぞれの目的にそって、スポーツ活動を行い日常の運動不足を解消して健康で明るい楽しい生活を送り、気軽に体育、スポーツ活動ができるようつとめていきます。

—— 主な体育施設と活動 ——

- ▽市民体育館Ⅱバレーボール、バドミントン、トレニング、卓球、柔道、剣道、弓道ほか
- ▽福生野球場Ⅱ野球、ソフトボール

ル

- ▽加美平野球場Ⅱ野球（軟式）、ソフトボール
- ▽田園野球場Ⅱ少年軟式野球、ソフトボール
- ▽南公園グラウンドⅡ野球、ソフトボール
- ▽南公園テニスコートⅡテニス（3面）
- ▽福東少年野球場Ⅱ少年野球
- ▽福東公園グラウンドⅡ少年軟式野球、ソフトボール
- ▽福東テニスコートⅡテニス（7面）
- ▽武蔵野台テニスコートⅡテニス（4面）
- ▽市営競技場Ⅱ陸上競技、サッカー、少年野球
- ▽市営競技場テニスコートⅡテニス（4面）
- スポーツ教室、講習会、研修会 ——
- ▽スポーツ教室Ⅱ親子スポーツ、バレーボール、バドミントン、卓球、ゴルフ教室ほか
- ▽講習会Ⅱスポーツ指導者、キャンプリーダー、テーピング、各種体育実技講習会ほか
- 大会行事 ——
- 市民総合体育大会、市民ハイキング、各種大会、運動会ほか
- その他 ——
- 体育、スポーツに関する相談

市民会館・公民館活動

出会いとふれあいの場、あるいは市民の大学として、市民の学習要求に基づいた各種の学級・講座等を開催していきます。

また、市民の皆さんの学習や文化諸活動の援助も行っていきます

——学級・講座・教室——

- ▽幼児対象Ⅱ幼児室（9コース）
- ▽少年対象Ⅱたんけん教室・サバイバル教室・そのほか8コース
- ▽青年対象Ⅱ青年学級・若い市民の講座・そのほか1コース
- ▽障害者対象Ⅱ障害者青年学級

図書館活動

中央図書館がコンピューターによるサービスを始めてから、3年を経過しようとしています。その間多くの市民の皆さんに図書館を利用していただきました。

今年度は、10月を目標に、わがぎり・わかたけ両分館と専用回線をつなぎ、オンラインによるサービスを始める予定です。それに伴い、図書館ネットワークを確立し本の検索・予約処理等の図書館業務を全館的に管理すると共に、貸

▽婦人対象Ⅱ婦人学級・家庭教育学級・そのほか16コース

▽成人・一般対象Ⅱ市民大学講座（3コース）・市民文化教室（14コース）・そのほか19コース

▽高齢者対象Ⅱ語らいの広場・高齢者文化事業

▽リーダー研修会Ⅱ視聴覚リーダー研修会・音楽団体リーダー研修会

——大会・行事——

▽芸術文化鑑賞会Ⅱ落語・オーケストラコンサート・ポピュラーコンサート・映画会31回

▽公民館のつどいⅡだれでもなんでも展・利用者発表会・子どもフェスティバル・子どもまつり等

出・返却等のより一層のサービスの向上を図ってまいります。さらに、あらゆる分野の資料の収集・提供につとめ、親しみのある図書館として市民の皆さんに利用していただけるようにしたいと考えております。

◎主催事業

- ▽講演会Ⅱ一般対象 年2回
- ▽おはなし会Ⅱ幼児対象 週1回
- ▽絵本原画展Ⅱ一般対象 年1回
- ▽映画会Ⅱ児童対象 年3回
- ▽クリスマス会Ⅱ幼児対象 年1回
- ▽展示会Ⅱ児童・一般対象

社会教育の組織

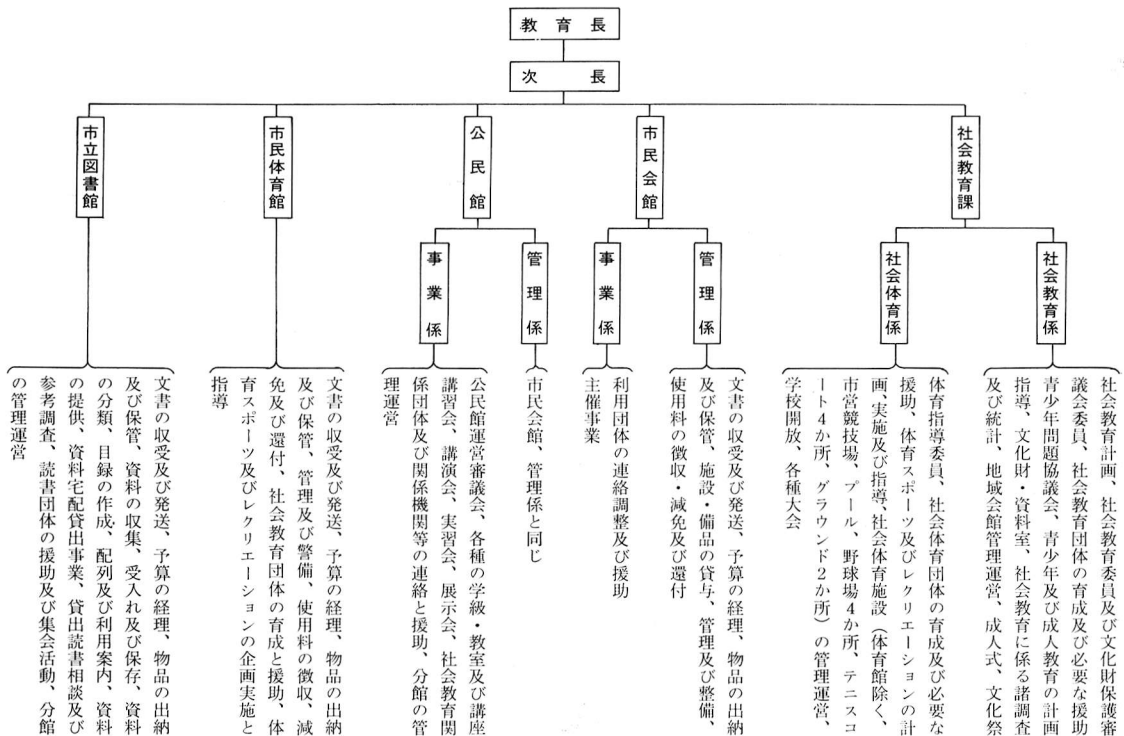

教育相談

「いじめ」等の相談を受ける

直通電話を設置

教育のことは学校ばかりでなく家庭や地域社会も責任を持たなければなりません。特に子どもの教育は、学校教育と家庭教育、地域社会においての教育等によってなりたっていくものです。

市教育委員会では、教育相談室の充実を図り、「専任教育相談員」を本年度から1名を加えた3名で毎日相談に応じています。どんな小さな心配ごと悩みごとでも結構です。お気軽にお電話をくださるか、相談室へ直接おいでください。

相談室への直通電話

☎51-7700

相談ごとはいろいろ

相談は、幼児、幼稚園・保育園の園児、小学校児童、中学校・高校の生徒まで、いろいろの事例で



相談を受けています。

最近特に「いじめ」のことが大きな社会問題となつていますが、もしそういうことがありますから、さっそく相談をしまして解決していきたいと思います。

お互いに知恵を出し合うことで、大きな効果が得られるものです。

こんな心配ごと

悩みごとはありませんか

■性格・行動のことで

- ・友だちの仲間にはいれない
- ・気がない・登校拒否・落ちつきがない・非行の傾向がある
- ・いじめられるなど。

■精神・身体のことでは

- ・言葉が遅れている・おねしょ
- ・指しゃぶり・爪かみなど。

■学業・知能のことでは

- ・勉強がむずかしい・学業不振・勉強をやる気がない・勉強のさせ方をどうしたらよいかなど。

■進路・適性のことでは

- ・学校選択・転校・普通学級でよいか・進学か就職かなど。

■その他のことでは

- ・しつけ・育て方・学校、教師とのこと・性、異性のことなどがあります。

今までの相談事例

▽幼児・園児の場合

- ・言葉が遅れている・落ちつきがない。

▽小中学生の場合

- ・登校拒否・いじめられ・無気

力・勉強する気がない・転校してきたがなじめない・非行のこと。

▽高校生の場合

- ・進学のこと・就職のこと・転校のこと・異性のこと・非行のことなどがあげられます。

心配ごと悩みごとは、なかなか他人には話しくらいものですが、そうかといつてひとりりで悩んでも解決はむずかしいものです。かえって悪い結果にもなりかねません。

どうぞ手遅れにならないように、お気軽にご相談ください。

※相談は無料ですし、相談内容については、秘密を厳守いたします。

※火曜日の午後は、専任教育相談員の他、市内の小中学校から1名ずつ相談に応ずる先生がまいります。

☆日時 毎週月曜日～金曜日

午前9時～午後4時

土曜日

午前9時～正午

☆場所 市民体育館内「教育相談室」

☆電話

☎51-7700

直通

☎52-5511

昭和61年6月1日から 住民票の取扱いが変わります

— 住民基本台帳法改正 —

今回の法改正は、近年における社会一般のプライバシー意識の高揚、情報化社会の進展等の社会情勢の変化に対応し、個人のプライバシーを保護し、基本的人権を擁護するために行われたものです。

市民係
住民基本台帳
法改正の巻

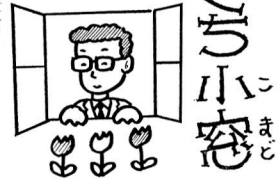

住民票を請求する場合は

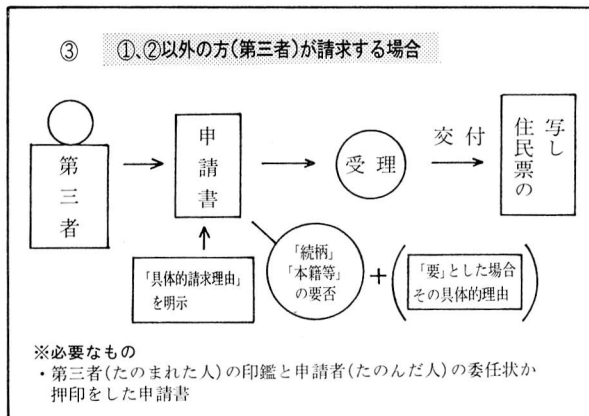
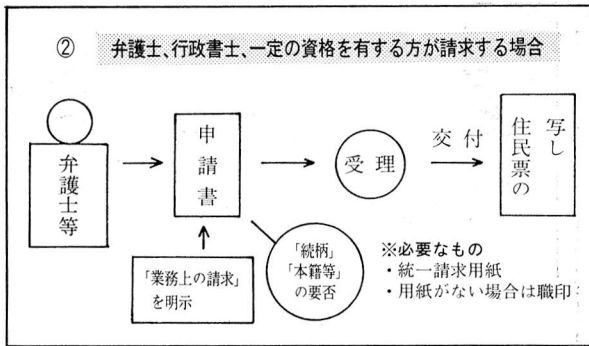
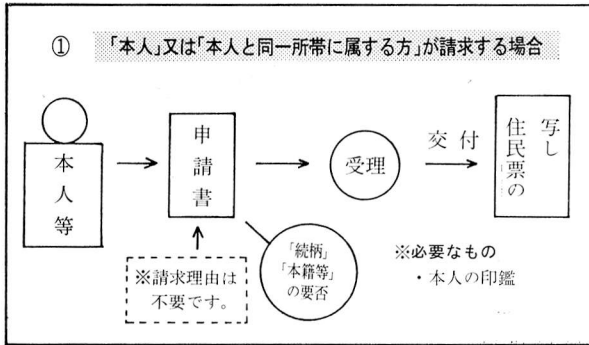

主な改正点

■住民票の写しの交付

①「続柄」と「本籍及び筆頭者氏名」は原則的に省略して交付されます。従って、「続柄」または「本籍等」を必要とする場合は、その旨を申し出ていただくこととなります。

なお、官公署に提出する場合は、「続柄」または「本籍等」を必要

とすることが多いので、ご注意ください。

②申請の際、第三者の場合「具体的請求理由」を要します。

③申請が不当な目的(プライバシーの侵害につながるような目的等)である場合には、交付を受けられません。

■記載事項証明書の交付

住民票の記載事項証明書が法制化されました。

これは、住民票の記載事項のうち、請求者が必要とする項目につ

いて証明するものです。

請求手続は、「住民票の写しの交付」の場合に準じます。申請書にはそれぞれ押印が必要です。

■罰則

偽りその他不正の手段により、住民票の交付を受けた者または閲覧をした者は住民基本台帳法第44条により5万円以下の過料に処せられます。

問合せ 市民課市民係(☎51-1511内線266)へ。

国民年金だより

国民年金の年金額が確定

国民年金の老齢年金、障害年金、母子年金などの年金額が4月から引き上げられ、あわせて新しい国民年金制度で支給する老齢基礎年金、障害基礎年金、遺族基礎年金の年金額が別表のように確定しました。

なお、本年3月まで障害福祉年金を受けていた方は障害基礎年金に、母子(準母子)福祉年金を受けていた方は、遺族基礎年金に、それぞれ切り替えられました。

年金額早見表

年金種別	年金額	月額
5年年金	329,500円	27,458円
10年年金	387,100	32,258
障害年金(1級)	778,500	64,875
障害年金(2級)	622,800	51,900
母子(準母子)年金 (子1人)	809,600 (母子622,800 母子加算186,800)	67,467
遺児年金(子1人)	622,800	51,900
老齢基礎年金	622,800	51,900
障害基礎年金(1級)	778,500	64,875
障害基礎年金(2級)	622,800	51,900
遺族基礎年金 (子1人)	809,600 (基本622,800 加算186,800)	67,467

住所・支払い機関を
変更した時は届け出を

国民年金を受けている方が、住所や年金を受けとる金融機関・郵便局を変更したときは、すぐに「住所・支払い機関変更届」を出してください。

届け出が遅れますと、年金の振り込みや支払通知が旧住所に送られたり、口座に振り込めなくなり、口座に振り込めなくなり、届けてください。届出用紙は市民課年金係に備えてあります。

年金手帳は大切に

年金手帳は、あなたの被保険者記号番号、住所、氏名、加入記録などを記入した大切なものです。紛失したり、破れたり、ひどくよごしたときは、市民課年金係で再交付を受けてください。

年金についての問い合わせは、市民課年金係(☎51-1511内線269・270)へ。

救急法講習会の開催

屋外で活動する機会が多くなる季節になりました。思いがけない病気、ケガ、災害等に対応するためには、普段から救急法の知識及び技術を習得しておくことが必要です。今回は、日本赤十字社の協力を得て、救急法の講習会を開催いたします
 ▷日時=5月31日(土)午後1時30分~4時30分
 ▷場所=市民体育館第一会議室 ▷用意するもの=あれば三角巾 ▷申込み・問合せ=教育委員会社会教育課社会体育係(☎52-5511)へ。

福生いとでんわ盲人ハイキング

▷期日=5月25日(日)雨天中止 ▷集合場所・時間=牛浜駅改札口前、午前10時 ▷行き先=昭和記念公園(レクリエーションも行います)
 ▷対象=目の不自由な方及びその家族。ボランティアとして協力いただける方。▷費用=交通費、入園料(自費)昼食は各自持参のこと。▷申込み=5月23日(金)までに福生いとでんわ事務局、脇本(☎52-6142)または福生市社会福祉協議会(☎52-2121)へ。



西多摩地域広域行政圏協議会(青梅市・福生市・秋川市・羽村町・瑞穂町・日の出町・五日市町・奥多摩町・松原村)では、圏域内住民の文化意識の向上と文化活動の活性化を図るため、芸術文化鑑賞事業を実施します。
 ▷日時=9月3日(水)午後1時30分・6時30分(2回上演) ▷場所=市民会館大ホール ▷入場料=各回とも全席指定3,500円 ▷発売開始=6月1日(日)から ▷プレイガイド=市民会館・市役所市民相談係・かたばみ楽器店・西友(福生店、河辺店のチケットセゾン)・井上商店(五日市町)
 ▷電話予約=6月1日(日)午後1時から市民会館へ

青年海外協力隊員
森田さん現地で奮闘



熊川の
森田 敬さん

協力隊の一員として、現地エチオピアで活躍中の森田さん（1月広報8頁で既報）から、このほど近況を伝える次のような手紙が寄せられましたのでご紹介します。

エチオピアに着いて早や3か月、やっと現地生活にも慣れ、難問の現地語も少しずつ覚え、友人も大勢できました。

エチオピアはアフリカの中でも貧しく、近年、飢餓が叫ばれていますが気候も国民もすばらしい国です。この国は3000年の歴史があり、アフリカで独自の文字を持った唯一の国でもあり、知識の水準は他の国に比べて高く誇りの中に3000年の歴史の重さを感じずにはいられません。

赤道に近く（N4°18'）熱帯の国ですが、大半は高地で、標高が高いため、日本より過しやすいかも

知れません。ただ、一部の地域は日中45°C近くに達する所もあり、北部地方には近年雨が少なく、地方農民の飢餓が深刻な問題となっております。輸出産業がコーヒーぐらいしかないため、外貨を獲得できず先進国の援助に頼っているのが現状です。

首都であるアデイスアベバは、エチオピア人が「本当のエチオピアではない」という程の大都会です。しかし、こんな都会でも裸足の子ともや女の人が大勢います。まして、一歩足を地方に踏み入ると、人びとの生活は、われわれの想像を絶します。まるで江戸時代の農民の生活のようです。男は、棒の先にブリキ板のついたような粗末な農具で遠くの畑まで出かけ、女は、大きな水ガメを背負い、何キロも離れた所まで水を汲みに出かけます。小さな子どもでも、それなりの水ガメを背負っています。多分、人生の半分は水汲みに終ってしまっているのではないのでしょうか。このように非常に貧しい国ですが、他の途上国でも似たような光景を目にするでしょう。

協力隊の役目ですが、途上国と専門技術者の間に立ち、一般庶民のレベルで協力するという事です。日本では「草の根の人々と共

に生きる」などといって紹介されますが、受け入れ国である途上国側はというと、ちよっとニュアンスが違ってきます。実際、ガス、水道、電気なしの生活やテント暮らしの隊員も少なくなく、生活も過酷である場合が多いのです。即ち途上国は「健康であり、ある程度の技術、経験を持ち、現地に溶け込んでいける人」を求めているのです。

私の働いている会社は、総員180人余りで、エチオピア第一の規模を誇る井戸掘公社です。地方からの要求に応じて、地下水探査、ドリリング、パイプライン布設、小河川、泉からの取水等、この国でいま一番大事な部門を受け持っています。したがって、地方へ行く機会も多く、人が行ったこともないような所にも出かけて行って、プッシュの中の泉を探したり、地下水の電気探査をしたりしています。一番恐ろしいのは、何ととっても病気で、小さな時から住みなれている現地人とは異なり、免疫がないので気をつけています。この国で、あと1年9か月あまりですが、頑張りたいと思います。（原文のまま）

1986年4月4日 エチオピア、アデイスアベバにて。

福生スイミングクラブ

▽活動内容 夏期は、泳力別に毎日（日曜日は除く）1時間30分の水泳実技、夏期以外は、毎週土曜日午後2時30分から水泳に必要な体力トレーニング ▽対象 小学3年生以上で市内在住の健康な方 ▽会費 年会費3000円・入会金5000円（新会員のみ） ▽申込み 5月24・31日（土）午後2時から4時までに市民体育館前広場へ ▽持ってくるもの ▽入会金・年会費・印鑑・健康診断書 ▽問合せ 神谷宜徹（☎51-4478）へ。

募 初心者弓道教室

▽期間 5月21日（水）～6月21日（土）毎週水・土曜日 ▽時間 午後7時30分～9時 ▽場所 市民体育館弓道場 ▽対象 高校生以上 ▽費用 無料 ※用具は用意してあります ▽主催 福生市弓道連盟 ▽申込み 当日、直接弓道場へおいでください。

会 天王ばやしを

ならいませんか

▽日時 5月～7月 毎月第1・3土曜日 午後4時～5時30分 ただし、5月のみ第4土曜日（24日） ▽場所 扶桑会館 ▽対象 小・中学生 ▽内容 福生に昔から伝わる「天王ばやし」（祇園ばやしの流れをくむ由緒あるはやし）の練習会 ▽指導 福生天王ばやし保存会 ▽問合せ 橋本孝蔵（☎51-4534）へ。

6月の休日診療所

今月の休日診療所の開設日及び開設場所(開設医療機関)は、次のとおりです。

内科・小児科(昼間)診療所

- ▽開設日 毎休日
- ▽開設場所 健康センター
- ▽診療時間 午前9時～正午
午後1時～5時

内科・小児科(準夜)診療所

- ▽開設日および開設場所
 - ・6月1日(日) 河野医院
所在 羽村町 ☎54-7720
 - ・6月8日(日) 中村医院
所在 福生市 ☎52-1031
 - ・6月15日(日) 米谷内科医院
所在 福生市 ☎51-0143
 - ・6月22日(日) 堤 医院
所在 羽村町 ☎54-2418
 - ・6月29日(日) 村山医院
所在 羽村町 ☎55-2221
- ▽診療時間 午後5時～10時

歯科休日診療所

- ▽開設日および開設場所
 - ・6月1日(日) 青梅市健康センター

- 所在 青梅市 ☎230428
- ・6月8日(日) 田辺歯科医院
所在 福生市 ☎51-2712
- ・6月15日(日) 佐久間歯科医院
所在 福生市 ☎53-2525
- ・6月22日(日) 歯科上田医院
所在 福生市 ☎53-1100
- ・6月29日(日) 松本歯科医院
所在 福生市 ☎53-2300
- ▽診療時間 午前9時～正午
午後1時～5時

※医療機関が変更する場合もありますので、受診の際は、あらかじめご確認ください。
なお、受診は緊急の場合に限ります。また、受診の際は保険証と小銭をご用意ください。

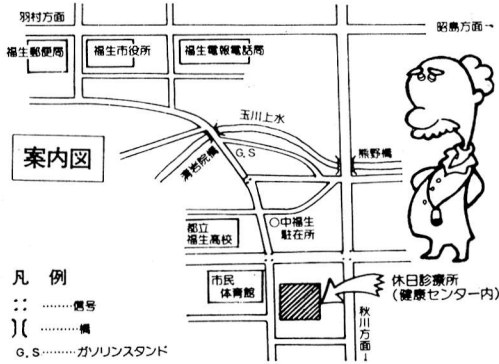

胃がんの検診場所が

福生保健所に

今まで健康センターで実施してきた胃がん検診は、6月から実施場所が保健所になります。また、方法も次のようになります。

- ▽検診日時 6月3日・10日・17日・24日の毎週火曜日 午前9時から午前10時
- ▽検診場所 福生保健所
- ▽定員 先着30人
- ▽申込み 5月30日(金)までに健康センター(☎51-1511 内線365・366または☎52-0099)へ。

- 胃の検査、受診後1年を経過しない人。
 - 妊娠中の人。(疑いを含む)
- 年に一度は健康診査を受けましょう

市民の皆さんの健康保持・増進を図るため一般健康診査を実施しています。定期健診を受けて、病気の早期発見・治療に努め、自身の健康を守りましょう。

- ▽実施期間 5月15日～7月31日
- ▽対象者 市内在住の満40歳以上64歳までの人(4月1日現在)
- ▽実施医療機関 市内指定医療機関へ一般健康診査のお知らせ(個人に通知済)と健康保険証を持参して直接受診してください。

- 胃を手術した人。
 - 現在、胃または十二指腸を治療中または経過観察中の人。
- ※なお、次のような人は受診できません。

※なお、診査の結果治療が必要になる場合は、一部負担があります。

成人病の予防

成人病は、自覚症状があらわれて初めて医師を訪ねたときには、かなり重症になっていることが多いといわれています。

そのためには、しごく当たりまえのことですが、ふだんの健康管理に気をつけ病気の原因をつくらないことが最良の予防だといえましょう。ぜひ、次のことを実践してみてください。

- もう一度、食生活の見直しを。
- 肥満を防ごう。
- スポーツで健康増進。
- 余暇を十分に楽しもう。
- 定期的に健康診査を受けましょう。

郷土資料室だより

『参加してみませんか』

郷土資料室の

カルチャー教室

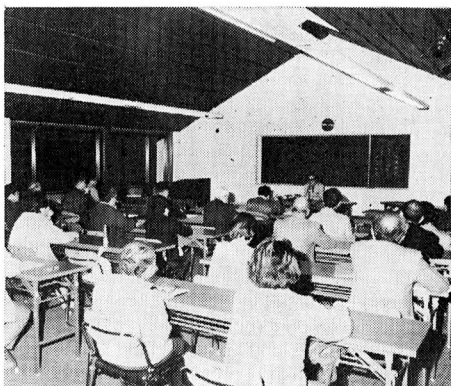

『生物写真を撮ってみよう』

郷土資料室自然講座

▽日時 5月31日・6月14日(土)
午後6時30分～9時 以後10月ま
で毎月2回(土曜日の夜間1回、
日曜日の昼間1回)全10回 ▽場
所 郷土資料室(中央図書館内)
▽講師 宮城六郎氏(写真家、元
NHK報道部職員) ▽対象 一
般成人 ▽定員 30人 ▽内容

主として植物と昆虫の写真撮影に
ついて、基礎から応用まで段階的
に行います。▽費用 原則として
無料ですが、現像焼付け等の費用
は各自負担していただきます。
▽作品展 講座終了後、参加者の
作品展を郷土資料室展示室で行い
ます。▽申込み・問合せ 郷土資
料室(☎53-3111)へ。

展示案内

『生物写真展』

宮城六郎氏の作品から

この写真展は、生物写真家とし
て知られる宮城六郎氏が、ファイ
ンダーを通して様々な植物や昆虫
たちの生態を観察し、フィルムに
記録してきた作品の展示です。

▽期間 6月1日(日)～29日(日)
▽場所 郷土資料室

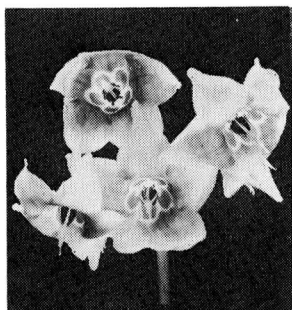

▲イワタバコ 宮城六郎氏撮影

くまがわ

十二景

青田

朝風の青田に運ぶ美観哉
漣の様に青田の戦き哉

(『熊川十二景神嘗祭奉灯句集』

熊川神社所蔵)

市内から田園風景が消えてから



▲昭和初期の南田園地区

十数年たちますが、この句の作ら
れた大正期には下河原地区(現在
の南田園・北田園地区)の青田風
景は十二景に選ばられるほど見事
だったようです。

昭和42年10月の市広報ふっさの
記事を見ると「今年も豊作、多摩
川の水田」「今年は福生地区の水
田はうんかに悩まされましたが、
その他は、水にも恵まれ、台風も
来ず、まずまずの収穫で、平均反
当り300キログラムの収穫が予
想されます」とあります。

この当時の水田面積は38町歩、
179戸が耕作し、収穫米は自家
用として大切だったようです。



▲昭和30年代南田園地区

参加してみませんか



— この指とまれ —

市民体育館 ☎52-5511
 市民会館 ☎52-1711
 公民館(本館) ☎52-1711
 松林会館 ☎52-3624
 (公民館分館)
 白梅会館 ☎53-3454
 (公民館分館)
 図書館
 ●中央図書館 ☎53-3111
 ●わかぎり分館 ☎52-7421
 ●わかたけ分館 ☎51-0083
 郷土資料室 ☎53-3111
 — 上記の施設は火曜休館日 —
 田園会館 ☎52-3133
 — 児童施設は日曜休館日 —
 — 地域会館は火曜休館日 —

初心者 フープ教室

▽日時 6月4日(水)～8日(日)
 ①コース 午前9時30分～正午
 ②コース 午後1時30分～4時
 ③コース 午後7時～9時30分
 ▽場所 公民館視聴覚室 ▽対象 市内に在住、在勤、在学の高校生以上 ▽定員 各コース20人
 ▽申込み 5月25日(日) 午前9時から公民館へ。なお、申し込みが定員を超えた場合は、抽選とします。(ただし、25日(日)の正午までに受け付けた方のみ)

青少年ボランティア講座

21世紀の主役となる青少年の皆さんが、ボランティア活動にかかわりを持つ機会です。お気軽にご

参加ください。

▽日時 6月7日(土) 午後2時30分～4時30分 以後毎週土曜日全4回 ▽場所 公民館 ▽対象 中学生以上の男女 ▽主催 福生市社会福祉協議会及び公民館
 ▽申込み 福生市社会福祉協議会 ☎52-2121 または公民館へ
 夏だ／キャンプだ！
 子どもアウトドア教室

▽期間 6月7日(土)～8月29日(金) 午後2時～4時 原則として毎週土曜日、夏休み期間中は金曜日 ▽場所 公民館及び野外
 ▽対象 小学3年生から中学生まで ▽内容 夏休みに実施するキャンプ(日程未定)に備え、野外生活の基礎的な知識を身につけます。▽定員 先着30人 ▽申込み 問合せ 5月21日(水)から公民館へ。

子ども教室



ゲームや野外あそび、科学あそび、手づくり工作、キャンプなど、おもいきり体と頭をつかってあそぶたのしい教室です。

▽期間 5月24日(土)～9月20日(土) 午後2時～4時 原則として毎週土曜日 ▽場所 松林会館 ▽対象 小学1年生から中学生まで ▽定員 先着30人 ▽申込み 松林会館へ。

ロックバンドのための
 サウンド・クリエイト講座
 準備会

皆さんで話し合いながら、講座の内容を決めていきます。お気軽にご参加ください。
 ▽日時 5月23日(金) 午後7時
 ▽場所 公民館 ▽申込み・問合せ 公民館へ。

サバイバル教室

メインテーマ
 “食べる 保存食”

▽日時 5月28日(水) 午後2時～4時30分 以後原則として毎週水曜日 全10回 ▽場所 松林会館及び野外 ▽対象 小学3年生から中学生まで(なお、高校生以上の方でこのサバイバル教室をお手伝いしてくれる方も募集します) ▽申込み・問合せ 5月21日(水)から松林会館へ。

第49回 市民名画劇場
「評決」

▽日時 5月24日(土) 午後2時30分～午後7時30分(2回上映)
 ▽場所 市民会館小ホール ▽内容 其の裁判は……フランク・ギヤルビンが「正義」を行使できる唯一、最後のチャンスだった……
 ▽主演 ポール・ニューマン ▽定員 各回とも先着260人 ※入場無料 (なお、午後7時30分からの上映は、中学生以下は保護者の同伴が必要です。) ▽問合せ 市民会館へ。

やさしいPTA入門

PTAの役員になったけれど、どんな仕事や活動をするのか、いろいろ悩むことがあると思います。今回は、PTAの役員の仕事について学びます。

▽日時 5月29日(木)午後1時30分～3時30分 以後毎週木曜日全3回
▽場所 松林会館
▽講師 学者及び専門家
▽定員 25人
▽申込み 松林会館へ。

福生市史を学ぶ市民講座

市民の皆さんの協力を得て、市史の編さん事業を進めています。市民とともに福生市の市史を学びあうということから、市史編集専門委員の先生方により、年2回市民講座を開催します。

▽日時 5月31日(土)午後6時
▽場所 商工会館三階ホール ※入場無料
▽内容 ①近世の西武蔵農村と福生 北原 進氏(立正大学教授) ②福生の自然史と植物が語るもの 宮岡一雄氏(明治大学教授)
▽問合せ 市史編さん室(☎51-1511内線207)へ。

第5回 白梅利用者発表会

白梅会館で活動するグループの発表と地域の皆さんがどうぞひろばです。歌や踊り、お茶のお点前、はなしのひろばなど、日頃の成果をご覧いただいたり、語り合っていたらと思います。

日時・内容(プログラム)

☆5月24日(土)

▶『手芸・籐細工・パッチワーク・生花・囃子面と衣装・子ども絵画・七宝焼・紙粘土の作品展。グループ活動展』(午前10時～午後5時)

▶『お茶席』(午後1時～4時)

▶『親と子のひろば』映画上映(午後2時～3時30分)

☆5月25日(日)

▶『手芸・籐細工・パッチワーク・生花・囃子面と衣装・子ども絵画・七宝焼・紙粘土の作品展。グループ活動展』(午前10時～午後5時)

▶『語らい茶屋』・福生、熊川よいとこ・今私達はこんな活動を・世代を越えた語らい交流。(午前10時～正午)

▶『民謡・詩吟・おはやし・三味線・コーラスのひろば』(正午～午後3時20分)

▶『フィナーレのひろば』その場で楽しめるダンス・ゲーム・軽体操・合唱(コーラス・民謡)・民謡を、一緒に。(午後3時30分～4時30分)

主催 白梅会館利用者発表会実行委員会・公民館白梅分館

場所・問合せ 白梅会館へ。

植物観察会



初夏の多摩川の植物を見て歩き観察します。

▽日時 6月1日(日)午前9時～正午
なお、午前8時に雨天の場合中止
▽集合場所 熊川南公園最南端
▽講師 宮岡一雄氏(明治大学教授)
▽用意するもの 筆記用具・持っている人は、図鑑・ルーペなど
▽申込み 白梅会館へ。

サンデー ハイキングクラブ

ひとりでも安全に、しかも楽しくハイキングができるちからを身につけます。

▽日時 5月28日(水)午後7時30分 以後準備は平日の夜間でハイキングは祝祭日 全10回
▽場所 白梅会館・他
▽対象 中学生以上
▽定員 25人(ただし、定員を超えた場合は抽選とします)
▽費用 交通費及び道具については自己負担
▽申込み 5月21日(水)から白梅会館へ。

多摩川の観察会

市内を流れる多摩川を、かに坂公園から南公園まで歩き、いろいろな動植物を観察します。

▽日時 6月8日(日)午前9時～午後3時(予定) なお、午前8時に雨天の場合は中止
▽集合場所 かに坂公園
▽用意するもの 弁当、水とう、雨具、持っている人は観察道具や図鑑。 ※解散後の帰りの交通費は各自で用意してください。
▽主催 福生自然観察グループ
▽申込み・問合せ 白梅会館へ。



工作クラブ

木工作を中心に、かざり物、状さし、おめん、菓箱や竹笛などを作ります。

▽期間 6月11日(水) 昭和62年3月11日(水) 毎月第2・4水曜日 全15回
▽時間 午後2時 4時40分
▽場所 田園会館工作室
▽対象 小学3年生以上
▽定員 先着20人
▽費用 材料費自己負担
▽申込み 5月21日(水) 午前9時から田園会館へ。

ペタペタ工作

空ビンがちょっとした工夫で、きれいなえんぴつ立てに変わります。

▽日時 5月28日(水) 午後2時30分 4時30分
▽場所 田園会館
▽対象 小学3年生 6年生
▽定員 先着20人
▽費用 材料費自己負担
▽申込み 5月21日(水) 午前9時から田園会館へ。

料理クラブ

▽期間 6月14日(土) 昭和62年3月14日(土) 毎月第2・4土曜日 全15回
▽時間 午後2時 4時30分
▽場所 田園会館
▽対象 小学3年生 中学生
▽費用 材料費自己負担
▽定員 20人
▽申込み 5月24日(土) 午後2時 4時までの間に直接田園会館へ。
※定員を超えた場合には、抽選を行います。

手芸クラブ

▽日時 6月3日(火) 午後3時30分 5時
以後毎月第1・3火曜日
▽場所 田園会館工作室
▽費用 材料費自己負担
▽対象 小学4年生以上
▽定員 15人
▽申込み 5月21日(水) 午前9時から田園会館へ。

3歳児母と子の体育教室

お母さんと一緒にワン・ツー・スリーノ集団の中で楽しく体力づくり。

▽期間 6月5日(木) 12月18日(木) 午前10時 11時30分
以後毎週木曜日 全20回
▽場所 田園会館
▽対象 5月30日現在3歳になっている子どもと母親20組
▽申込み 5月21日・22日直接田園会館へ。
初めてののお母さんを優先し、定員を超えた場合は抽選を行います。
※対象外の子どもを連れての参加はできません。

第3回子ども卓球大会

▽日時 5月31日(土) 午後2時 4時30分
▽場所 田園会館
▽対象 小学生・中学生(ただし中学校の卓球部に所属していないこと)
▽申込み 田園会館へ。

スポーツクラブ

▽期間 6月4日(水) 昭和62年3月20日(水) 毎月第1・3水曜日
▽時間 午後2時30分 4時30分
▽場所 田園会館庭及び周辺
▽対象 小学3年生 中学生
▽定員 20人
▽費用 スポーツ傷害保険料350円
▽申込み 5月21日(水) 午前9時から保険料を添えて田園会館へ。

軽スポーツ教室

若い人からお年寄りまで手軽にできる、軽スポーツ教室です。

▽日時 5月21日(水) 6月25日(水) 午後7時30分 9時30分
毎週水曜日 全6回
▽場所 第五・六小学校体育館(お近くの会場にお出かけください。)
▽対象 高校生以上
▽種目 ユニホック・ビーチバレーボール・バウンドテニス
▽申込み・問合せ 教育委員会社会教育課社会体育係(☎5215511)へ。

福生市長杯

第11回 軟式庭球大会

▽日時 6月8日(日) 午前8時30分集合(雨天の場合15日)
▽場所 福東テニスコート
▽種目 中学生男・女 一般男・女
ママさんの部
▽参加費 中学生1チーム500円 一般1チーム1000円(参加費は、当日徴収します)
▽主催 福生市軟式庭球連盟
▽申込み 6月5日(木) までに市民体育館(☎5215511)または森田龍幸(☎5115643)へ。

フォトニュース



— 4月5日(土) 春の交通安全のつどい —

交通事故のない街を

'86春の全国交通安全運動に先立ち、福生警察署管内(2市2町)では、春の交通安全のつどいを福生市民会館で開きました。第1部の式典には、福生市長や来賓の方々からあいさつがあり、最後に市民の代表5人が「交通事故のない街を」と宣言しました。また、アトラクションの歌謡ショーでは、ステージに子どもたちがあがり、楽器を使いリズム遊びで楽しい時を過ごしました。

— 4月5日~14日 第3回ふっさ桜まつり —

見事なソメイヨシノの帯

年々人気の高まりをみせる桜まつりが今年も盛大に開かれました。天候にも恵まれ、永田橋から陸橋の間、2キロメートルにわたる多摩川沿いに植えられた約500本のソメイヨシノが見事に開花、おはやし、民謡パレード、野点等、催し物も盛沢山で期間中の人出も今年が最高。1,000個のボンボりに灯がとり、風に舞う桜花の下で、宴を楽しむ人びとで夜遅くまで賑わいました。



— 4月25日(金) 第6回ゲートボール大会 —

夕方まで熱戦を展開

福生市社会福祉協議会と福生市ゲートボール協会の共催で、第6回ゲートボール大会が福東グラウンドで開かれました。福寿会の各町会対抗で、16チーム延120人が参加し、午前9時から競技が開始され、4コートに分かれて予選リーグを行い、勝ち進んだ4チームで決勝トーナメントが行われ、夕方近くまで熱戦が続けられた結果、牛一福寿会が優勝の栄誉に輝きました。



— 4月27日(日) 第6回不用品セール —

売上げの一部を社協に寄付

「家庭で眠っている物を有効に生かし、福祉に役立てよう」と福生リサイクルの会と福生市社会福祉協議会の共催による「不用品セール」が27日午前10時から開かれ、およそ300人のお客さんと賑わいました。この日参加したのは主婦を中心として29グループ。衣類や日用雑貨などに各自で値段をつけて即売し、売上げの2割程度が社会福祉協議会に寄付されました。



はかりの定期検査

取引や証明に使用している「はかり」は年1回必ず検査を受けることになっていきます。今年の定期検査は次の日程で行います。

昨年受検された方には通知しますが、新しく商売を始めた方も、経済課商工係へ連絡のうえ、直接会場にはかりをお持ちください。

▽日時 5月28日(水)・29日(木)

・30日(金)の3日間 午前10時

午後3時※ただし、正午午後

後1時までを除く

▽場所 市役所前庭

▽問合せ 経済課商工係(☎51-

1511内線272)へ。

表紙は語る



昭和34年に架けられた旧橋は、幅員

5月の防災キャンペーン

重点テーマ

- 1 地震時の行動力を高めよう。
- 2 火災による死者を防ぐために連帯意識を高めよう。
- 3 防火管理を強化しよう。
- 4 地域ぐるみで放火されない環境づくりをすすめよう。

自転車、バイクを

ご利用の皆さんへ!!

- 1 自転車、バイクは指定された自転車駐車場へ置いてください。
- 2 駅から近い方は自転車、バイクの利用を自粛し、なるべく歩いてください。
- 3 歩道は自転車の駐車場ではありません。歩行者はとも迷惑していただきます。

も狭く老朽化が著しくなったため、このほど一回り大きく架け替えられ、全容が一新されました。

この付近は、新東京百景にも数えられ、武蔵野の面影が色濃く残っているため、その自然を損なわないように新しい橋には、欄干に擬木を施すなど、構造に細かい配慮がなされています。加美上水公園、かに坂公園、柳山公園とつづく、ごぼれるほどの新緑と薫風の路を、ご家族そろって歩いてみてはいかがでしょう。

地価公示

価格表

4月1日に国土庁から、全国の地価公示価格が発表されました。

(昭和61年1月1日現在・1平方メートル当り)

これは、土地取引が正常な価格で行われるように、毎年1回、1月1日現在の標準地の価格を公表する制度で、福生市では11か所の標準地が10か所に変更されています。昨年の当市内の標準地の公示価格は、前年に比べ、平均1・7割の値上がりでしたが、今年は前年に比べ、平均1・4割の値上がりとなりました。

また、今回から、前回までの標準地、大字福生字加美1261番3、本町142番1外、志茂70番2の土地に代わり、志茂2番1、大字福生字奈賀1173番5、東町3番10の土地が標準地に選定されました。

標準地の所在	価格		値上がり率
	61年	60年	
福生市志茂2番1	162,000円	— 円	—
大字熊川字北583番1外	161,000	159,000	1.2%
大字熊川字北853番7	164,000	162,000	1.2
南田園3丁目6番15	165,000	162,000	1.8
加美平3丁目11番3	161,000	158,000	1.8
大字福生字奈賀1173番5	163,000	—	—
大字福生字武蔵野2263番8	148,000	146,000	1.3
大字熊川字南43番4	146,000	144,000	1.3
武蔵野台1丁目6番7	165,000	163,000	1.2
東町3番10	600,000	—	—