

ガンバレ 福生PEOPLE⑪



広報
ふっす

2月 '85 No.275

昭和58年度 決算

一般会計

一億八千八百六十四万余円を繰り越す

昭和五十八年度に一般会計に入ってきたお金(歳入)は、百二十七億四千八百六十八千円で前年比六・四パーセント増。使ったお金(歳出)は、百二十五億五千九百四十二万円で前年比五・九パーセント増となり、繰越額は一億八千八百六十四万八千円となりました。

歳入、歳出予算の執行状況は、それぞれ八八收入率〱九九・九パー

昨年十二月の定例市議会で、昭和五十八年度の一般会計と特別会計の決算が認定されました。一般会計と特別会計を合わせた総額は歳入で百七十六億一千九百二十万四千円、歳出で百七十二億三千七百七十九万九千円となり、収支差引額は三億八千二百二十五万五千円でした。

決算内容についての詳細は、昭和五十八年度福生市決算書(中央図書館及び図書館分館等においてあります)に載っておりますので、ここでは、決算書の中から一般会計の主な動きをお知らせします。

セント、八支出率〱九八・四パーセントで、主な決算状況は、下表のとおりです。

歳出(支出)の主なものは、道路新設改良費一億四千八百三十一万五千円、交通安全施設費七千六百三十八万四千円、緊急道路整備費一億一千四百三十三万一千円、公園整備費一億七千四百四十三万四千円、緑地整備費二億二千四百十六万二千円、西住宅地区周辺排

昭和58年度一般会計歳入歳出決算額

収入率 99.9% ・ 支出率 98.4%

※金額は千円未満を、パーセンテージは小数第二位 それぞれ四捨五入。

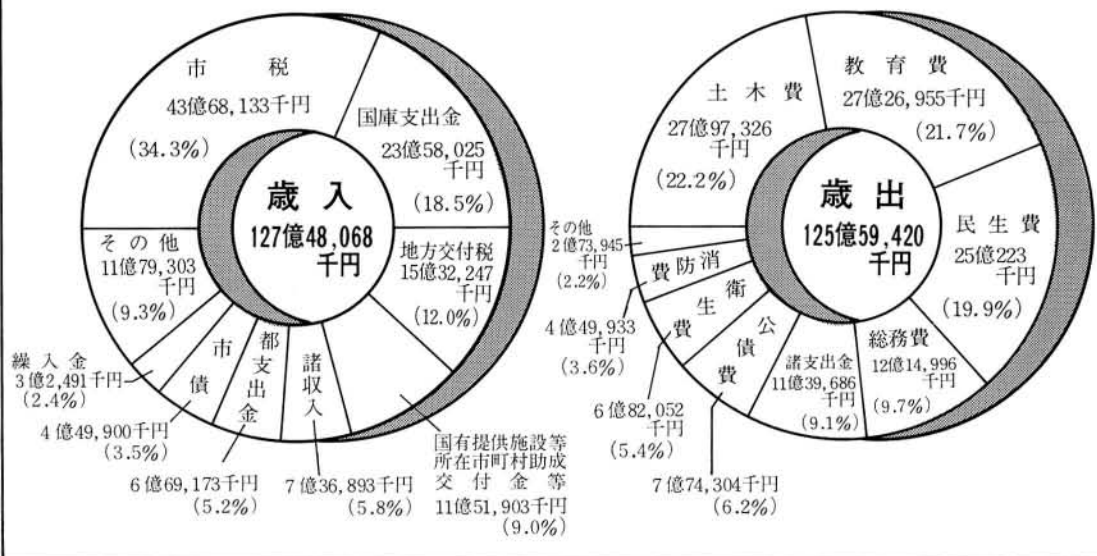

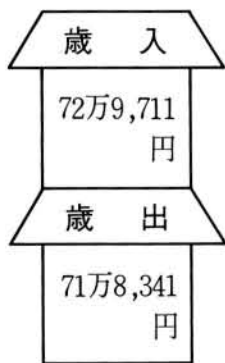

○一世帯当りの決算額



○市民一人当りの決算額

一般会計の決算額を市民一人当りで見ますと歳入が二十五万七千三百十八円、歳出が二十五万三千五百十円となりました。また、一世帯当りでは、歳入が七十二万九千七百七十九円、歳出が七十二万九千七百七十九円、歳入が七十一万八千三百四十一円でした。

市民一人当りの決算額

水路費七億九千八百三十六万二千円……以上土木費。小学校費八億九千五十九万四千円(第一小学校校庭改良工事費一千三百六十八万八千円・第二小学校家庭科室改良工事費八百七十七万四千円・第三小学校プール改良工事費六千二百

一市税収入済額及び市民1人当りの納税負担額一

区 分	収入済額	1人当りの納税負担額	1世帯当りの納税負担額
市民税	2,350,358千円	47,441円	134,536円
固定資産税	1,270,201千円	25,638円	72,707円
都市計画税	386,679千円	7,805円	22,133円
市たばこ消費税	210,980千円	4,258円	12,076円
その他	149,915千円	3,026円	8,581円
合計	4,368,133千円	88,168円	250,033円

千七十一円、歳出が七十一万八千三百四十一円でした。なお、市民一人当りの市税の納税負担額は八万八千六百八十八円、一世帯当りでは二十五万三千三百三十三円となりました。

八十六万六千円・第四小学校講堂防音改築工事費一億八千七百八十六万三千円・第五小学校除濕工事費五千八百五十三万三千円・第六小学校除濕工事費二百八十七万八千円・仮称第八小学校用地買収費九千二百五万(等)、中学校費三億八

特別会計

総額 46億7,775万余円を支出

特別会計の5会計(国民健康保険特別会計・福生都市計画事業福生土地区画整理事業会計・下水道事業会計・老人保健医療特別会計・受託水道事業特別会計)は、それぞれ順調に運営されました。

なお、収入率・支出率等の内訳は、下表のとおりです。

※金額は千円未満を、パーセンテージは小数第二位をそれぞれ四捨五入

会計別	予算現額	歳入		歳出		残額 (翌年度繰越金)
		決算額	収入率	決算額	支出率	
国民健康保険特別会計	千円 1,260,245	千円 1,221,489	96.9	千円 1,134,967	90.1	千円 86,522
福生都市計画事業福生土地区画整理事業会計	69,769	69,698	99.9	60,702	87.0	8,996
下水道事業会計	2,427,563	2,433,927	100.3	2,340,532	96.4	93,395
老人保健医療会計	936,141	677,124	72.3	672,660	71.9	4,464
受託水道事業会計	491,611	468,898	95.4	468,898	95.4	0
合計	5,185,329	4,871,136	93.9	4,677,759	90.2	193,377

千三百八万三千円(第一中学校万年屏改良工事費一千九百四十五万円・第二中学校増築第七期工事費一億一千八百二十二万四千円・第三中学校除濕工事費六千六百三十一万六千円等)、社会教育費九億一千九百四十四万二千円……以上教育

費。身体障害者福祉費六千四百六十九万九千円、老人福祉費一億四千四百二十七万六千円、老人医療費五千五百三十万六千円、児童措置費五億二千三百二十五万五千円、扶助費五億七千八百六十八万五千円……以上民生費などとなっています



国鉄ダイヤ改正で3月から 運転本数などが増えます

青梅線・五日市線・八高線

市では、国鉄に対して、青梅線・五日市線の輸送力の増強、八高線の電化、複線化、及び中央線「三鷹、立川間」の立体化、複々線化等の実現に向けて、市議会とともども要請活動などを行っています。今年3月14日に国鉄ダイヤの改正がされ、市民の皆さんに直接関係の深い青梅線などの輸送力が次のとおり改善されることになりましたのでお知らせします。

五日市線

○朝、夕、ラッシュ時に東京直通電車を増やし都心への利便を向上

発着 上下	発		熊川駅	着		編成	備考
	駅	時刻		駅	時刻		
上り	武蔵五日市	6:34	6:53	東京	8:10	五日市線6両 拝島から10両	立川止りを 東京行延長
下り	東京	19:11	20:25	武蔵五日市	20:44	拝島まで10両 五日市線6両	武蔵小金井止りを武蔵五日市行延長

○夜間拝島、武蔵五日市間増発し乗車チャンスを増

発着 上下	発		熊川駅	着		編成	備考
	駅	時刻		駅	時刻		
下り	拝島	21:32	21:35	武蔵五日市	21:52	6両	
上り	武蔵五日市	21:00	21:21	拝島	21:24	6両	

○朝ラッシュ時に編成両数を増強し混雑を緩和

発着 上下	発		熊川駅発	着	現行編成	改正編成	備考
	駅	時刻			時刻	両数	
上り	武蔵五日市	7:16	7:38	立川	7:57	5両	6両
	〃	7:30	7:48	〃	8:05	5両	6両
	〃	7:44	8:02	〃	8:22	5両	6両

○休日ダイヤに初めて五日市線との東京直通電車を設定

発着 上下	発		熊川駅発	着		編成	備考
	駅	時刻		駅	時刻		
下り	東京	19:34	20:42	武蔵五日市	21:00	五日市線6両 拝島-東京10両	
上り	武蔵五日市	7:20	7:42	東京	8:50	〃	

青梅線

○朝の通勤、通学時間帯に増発し混雑を緩和

発着 上下	発		福生駅発	着		編成	備考
	駅	時刻		駅	時刻		
下り	立川	8:13	8:30	青梅	8:44	7両	拝島~青梅 間延長
上り	青梅	9:02	9:15	立川	9:32	7両	増発

○昼間の時間帯に買物等の利便のため増発及び延長運転

発着 上下	発		福生駅発	着		編成	備考
	駅	時刻		駅	時刻		
下り	立川	9:40	9:56	青梅	10:11	7両	増発
	〃	13:57	14:15	〃	14:29	4両	〃
	〃	14:59	15:16	〃	15:29	4両	拝島~青梅 間延長
上り	青梅	10:40	10:53	立川	11:09	4両	青梅~拝島 間延長
	〃	13:37	13:50	〃	14:06	7両	増発
	〃	15:47	16:00	〃	16:17	4両	〃

○休日運転の新宿直通電車のうち御嶽止りを奥多摩まで延長する
他停車駅に福生、西立川を追加

発着 上下	発		福生駅発	着		編成	備考
	駅	時刻		駅	時刻		
下り	新宿	7:48	8:31	奥多摩	9:14	おくだま号 6両	御嶽~奥多摩 間延長
	〃	8:17	8:31	武蔵五日市	8:51		
	〃	8:48	9:02	奥多摩	9:45	あきがわ 4両	御嶽~奥多摩 間延長
	〃	9:30	9:35	武蔵五日市	9:58		
上り	奥多摩	15:29	16:11	新宿	16:57	おくだま号 6両	奥多摩~御嶽 間延長
	武蔵五日市	15:54	16:11	〃	〃		
	奥多摩	16:12	16:53	〃	17:52	あきがわ 4両	〃
	武蔵五日市	16:41	16:53	〃	〃		
	奥多摩	16:51	17:34	〃	18:20	〃	〃
	武蔵五日市	17:10	17:33	〃	〃		
	御嶽	17:39	18:02	〃	18:48	〃	〃
	武蔵五日市	17:43	18:02	〃	〃		



東福生駅は、国鉄駅の業務の見直しとともない、今年二月二十七日から無人化される予定でしたが、要請活動の結果、暫定措置として昭和六十一年三月末までの一年間、七時三十分～十九時までは職員を配置し、改札業務を行うことになりました。また、十九時から翌朝七時三十分までは、無人化となります。これに伴い、ホームへの通路は線路を横断しなければならず危険なため閉鎖され、箱根ヶ崎寄りに「こ線橋」が設置されますので、これを利用していただくこととなります。

なお、昭和六十一年四月から無人化となります。利用者の方にはご不便をおかけいたしますが、ご協力をお願いします。

八高線には試行列車が走ります、

八高線では、昼間の時間帯に次の表のとおり増発されます。この増発される列車は、八王子・高麗川間で改正時から1年を経過しても利用客が少ない場合は元の本数に戻るという「試行列車」方式です。八高線が改善されるためにも、乗客数が増えることが前提となります。

これを機会に1人でも多くの方が、八高線をご利用されるようお願いいたします。

発着	発		着		編成	備考	
	駅	時刻	駅	時刻			
下り	八王子	9:54	東福生駅発	10:15	高麗川	10:42	3両 試行列車
	〃	11:19	〃	11:39	〃	12:07	2両
	〃	12:42	〃	13:05	〃	13:30	2両
	〃	14:10	〃	14:35	〃	15:08	2両
	〃	14:59	〃	15:23	〃	15:48	2両
上り	高麗川	10:11	東福生駅発	10:40	八王子	11:06	2両 試行列車
	〃	11:30	〃	12:05	〃	12:25	3両
	〃	12:58	〃	13:28	〃	13:51	2両
	〃	14:04	〃	14:32	〃	14:54	2両
	〃	15:32	〃	16:04	〃	16:25	2両

市民の皆さんの生活ガイドブックとしてまた、市政とのパイプとして役立っていたために『わたしの便利帳85』わたしのガイド』を発売いたしました。この便利帳は、行政情報だけでなく、生活情報として、いざという時に必要な「暮らしの法律ミニ百科」、美術館、レジャー施設などを紹介した「都内・近郊レクリエーションガイド」、市内の病院、医院、公共施設等の電話番号案内「暮らしのダイヤル」などが掲載されています。また、市内を十区域に分け、公共施設、病院、金融機関、バス路線等を掲載したカラー五色



- ▷変更 59ページ「無料法律相談」
 - ・変更前——都生活文化局都民広聴部都民相談課
 - ・変更後——都情報連絡室広報広聴部都民相談課
- ▷訂正 23ページ「学童保育所」
 - ・訂正前——わかたけクラブ・☎52-0455
 - ・訂正後——わかたけクラブ・☎52-0445
- ▷訂正 コミュニティマップ10ページ
 - ・訂正前——中村医院の所在表示 D-3
 - ・訂正後——中村医院の所在表示 C-3

「わたしの便利帳」暮らしのガイド』の内容に一部変更及び誤りがありましたので次のとおり変更及び訂正し、お詫び申し上げます。

変更と訂正

刷りのミニ住宅地図「ふっさコミユニティ・マップ」も冊子の中に綴られておりますのでぜひ、ご利用ください。

なお、この便利帳は二月二十八日までに全戸配布される予定ですが、二月二十八日を過ぎてても配布されない場合は、企画財政課広報係(☎51-1511内線214)へご連絡ください。

障害者の制度 ①

身体障害者手帳と 交付の手続き

心身障害者(児)に対する施策がいろいろと行われていますが、何回かに分けて障害者の制度を連載してみます。いずれの制度も申請して初めて援助が開始されることとなっています。手続にはそれぞれ必要な書類等がありますので事前に確認してください。

身体障害者の手帳とは

法律で定められた障害の範囲、程度に該当する方に交付されるもので視覚、聴覚、音声言語、肢体及び内部に障害のある場合で一級から六級に区分されています。この手帳の等級や程度に応じて各種の援助を受けられますが、障害があっても手帳を持っていないと援助が受けられない場合があります。また、等級や程度によって各種手当の金額が違います。

手帳を受けるには

判定が必要ですが、①福祉事務

所の窓口で直接申請する方法と、

②巡回相談を利用する方法があります。①の場合には福祉事務所申請書と障害の区分に応じた診断書を受けとり、指定された医師に記入していただき、申請書と一緒に提出してください。また、②の場合は、本人が直接、会場へ行って(印かん持参)判定等を受けてください。この巡回相談は、心身障害者福祉センターが都内各区市町村を巡回しているもので、他の区市町村での日程等は都の広報「みんなのとききょう」で、また福生市で行う場合は、「市のお知らせ」等で掲載しますのでご覧のうえ利用してください。この他に、心身障害者福祉センター(新宿区)や多摩支所(国立市)に直接行く方法がありますが、この場合には判定日時を予約する必要がありますので、福祉事務所に相談してください。

なお、巡回相談と心身障害者福祉センターの多摩支所では内部障害の判定は行いません。

お問い合わせは、福祉事務所福祉第二係(☎51-1511内線324)へ。

貸出の菜園

四月一日から北田園、南田園の各家庭菜園をお貸しします。貸出区画は二か所合計百七十三区画です。

余暇を利用して野菜作りの楽しさを味わってみてはいかがでしょうか。

貸出期間 昭和60年4月1日～昭和62年3月31日(2年間)

費用 千500円(使用期間中の菜園自主管理費、ゴミ処理費など)

申込み 3月9日(土)までに印鑑をお持ちのうえ経済課農業緑化係(☎51-1511内線27

家庭菜園



3)へ直接おいでください。
※申し込みは原則として、1世帯につき1区画とし、応募者が多数の場合は、抽選になります。また、家庭菜園使用者は、菜園の自主管理組織「協力会」に自動的に入会することになっています。

◎南田園家庭菜園

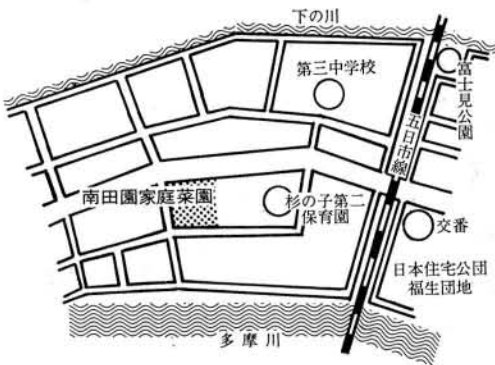

◎北田園家庭菜園

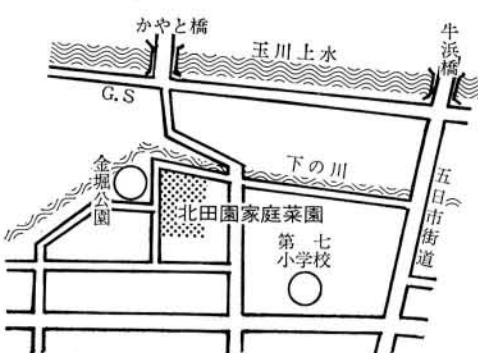



3月の休日診療所

今月の休日診療所の開設日及び開設場所(開設医療機関)は、次のとおりです。

■内科・小児科(昼間)診療所

▽開設日 毎休日

▽開設場所 福生市健康センター

▽診療時間 午前9時〜午後5時

■内科・小児科(準夜)診療所

▽開設日および開設場所

・3月3日(日) 星野医院

所在 福生市 ☎52-2330

・3月10日(日) 大嶽医院

所在 瑞穂町 ☎57-0162

・3月17日(日) 河野医院

所在 羽村町 ☎54-7720

・3月21日(祝) 中村医院

所在 福生市 ☎52-1031

・3月24日(日) 三井クリニック

所在 福生市 ☎53-1471

・3月31日(日) 長岡診療所

所在 瑞穂町 ☎57-2637

▽診療時間 午後5時〜10時

■歯科休日診療所

▽開設日および開設場所

・3月3日(日) 早崎歯科医院

所在 福生市 ☎53-0469

・3月10日(日) 河野歯科医院

所在 福生市 ☎53-2829

・3月17日(日) 野崎歯科クリニック

所在 羽村町 ☎55-3316

・3月21日(祝) 松永歯科医院

所在 福生市 ☎52-7122

・3月24日(日) 岩永歯科医院

所在 瑞穂町 ☎56-1123

・3月31日(日) 鈴木歯科医院

所在 羽村町 ☎55-7064

▽診療時間 午前9時〜午後5時

※医療機関が変更する場合もありますので、ご確認ください。

がんの話題⑤

がんと遺伝

—福生市医師会だより—

小児の眼の「がん」や色素性乾皮症と云って皮膚がんを発生させやすい「がん」は遺伝性が大きく関与していますが、極めてまれな「がん」ですので今回はこのような病気については述べません。

胃がん、肺がん、乳がん、子宮がん等の頻度の高い「がん」が果

たして遺伝性体質というものが存在するのでしようか。確かに発がんの要因としては環境因子が多く関係していることは、明らかです。統計を調べてもまた、理論の上からも遺伝因子も否定できないのです。

がん細胞が、細菌感染や抗原性物質が入った時と同じく免疫反応を引き起こす場合が知られています。例えば、発がん性の化学物質が生来の生体細胞の蛋白質を変化させたり、また腫瘍ウイルスの介在によって全く新しい抗原が出来る場合です。それに「がん」が自然に治癒した症例もあります。が、それも免疫力の力で治ったと考えられています。免疫反応の強弱が同性同年令の人でも人それぞれ異なります。この強弱の違いは、生まれながらにして遺伝子に組み込まれています。すなわち、人の免疫応答遺伝子によって反応の程度が異なります。「がん」細胞が発生しても生体の免疫機構が強ければ、「がん」細胞は死滅するか増殖出来なくなることも考えられます。しかし、実際に免疫応答遺伝子を探る方法がありませんが、同じ第六染色体上の組織適合

抗原(H・L・A)が免疫応答に関係していると見なされています。このHLAは最初白血球型(赤血球型はA・B・O型やR・h型等に分類)の分類方法とされましたが、実は細胞の全部に存在している現在50の抗原が見えられており各人8種類の抗原を持っていますので全く同一の抗原型を持っている人は極めて稀となります。腎臓移植などの臓器移植では、このHLAの似かよった型同志のものを移植するものです。現在各人のHLAの検査は複雑で費用がかかるため、自分のHLA型を知っている人は少く統計上どのタイプの抗原を持つ人が、発がん性が強いか判定出来る段階ではありませんが、将来各人のHLAタイプが分かるようになったら発がん体質というものが分かってくる可能性が出て来ます。先月号の広報ふっさでアデノウイルス12型が、このHLAに影響することは記載しました。

私共が「がん」から免がれる最も大切な事は、発がん物質などの環境因子から遠ざかることです。が、遺伝性が疑われる方は、冷静に受けとめ定期的検診で対策を講じる必要があるでしょう。

インフオメーション あれこれ……

国民年金だより

あなたは将来

年金を受けられますか

昭和59年12月末日現在、福生市の国民年金の加入状況等はつぎの表のとおりです。

項目	人員	割合(%)	備考
総人口	51,376	100.0	
総被保険者	11,686	22.7	対総人口
強制加入者	8,120	69.5	対総被保険者
任意加入者	3,574	30.5	〃
口座振替加入者	3,520	30.1	〃
保険料納付者	10,365	88.7	〃
保険料未納者	1,321	11.3	〃

表を見ておわかりのように、保険料を納められていない方が11・

3パーセントです。また、保険料を口座振替によって納めている方が30・1パーセントおります。

国民年金は、老後の生活の安定を図るため、20歳から60歳になるまでに保険料納付か、免除期間を合せて最低25年が必要です。将来の自分自身の生活のため、保険料は必ず納付期限までに納めてください。すでに、保険料を納めた期間が不足のために年金を受給できなくなった方もおります。このような事にならぬようご自分で期間を確かめてください。

強制加入者で、経済的な事情等で保険料を納められない方は、至急保険料の免除申請を。また、サラリーマンの奥さん等、任意加入者で納めることができないう方は、一時、国民年金をやめる手続きをしてください。手続きは、印かん、年金手帳をお持ちのうえ、市民課年金係(☎51-1511内線269・270)へお問い合わせください。

一人ぐらし老人の集い —ほほえみ会食会—

福生市社会福祉協議会では、一人ぐらし老人を対象に、話す機会や交流の場を作るため会食会を実施します。今回は、対象地域を三か所に分け、開催日及び会場所も異っておりますのでお出掛け前によくご確認ください。

■扶桑会館 3月1日(金) 午前11時30分～午後2時

△対象地区▽

本町一、本町二、本町三、中央、本町六、本町七、本町八第一、本町八第二、武蔵野台二丁目、永田、長沢一、長沢二、加美一、加美二、加美平住宅にお住まいの方。

■市民会館 3月8日(金) 午前11時30分～午後2時

△対象地区▽

熊牛、牛一、牛二、原ヶ谷戸、志茂一、志茂二、北田園、南田園三丁目、福生団地にお住まいの方

■白梅会館 3月14日(木) 午前11時30分～午後2時

△対象地区▽

福生住宅(熊川団地)、南、内出、武蔵野、武蔵野第二、福東、玉川台、富士見台、福栄、鍋一、

鍋二、南田園一丁目、南田園二丁目にお住まいの方

○参加対象者 市内にお住まいの65歳以上の一人ぐらしの方

○申込み 2月24日(日)までに、参加費300円を添えて担当地区民生委員または、福生市社会福祉協議会事務局(福祉会館内)

へお申込みください。
※くわしくは福生市社会福祉協議会事務局(☎52-2121)へ。

第1回 ボランティア活動 入門相談会

福生市社会福祉協議会では、ボランティア活動に参加したいがどうしていいかわからないといった皆さんを対象に、ボランティア活動入門相談会を開催いたします。ボランティア活動に関心をお持ちの方はお気軽にご参加ください。

▽日時 2月25日(月) 午後1時30分～3時30分
▽場所 公民館
▽内容 ①映画「あたたかい町をつくる」②講演「主婦とボランティア活動」③個別相談
▽対象 一般市民
▽費用 無料
▽申込み・問合せ 福生市社会福祉協議会事務局(☎52-2121)へ。

加入しませんか
交通災害共済
 (出張受付)

昭和59年中、市内で交通事故にあわれた方の総数は、196名でした。交通事故にあわないように、お互いに注意しあうことは、もちろんですが万が一の交通事故に備えて市が他市町村と運営している交通災害共済制度があります。次の

等級	交通災害の程度	見舞金	月日	曜日	受付時間	会場
1	死	一〇〇〇〇〇〇円	2・24	日	午前10時～正午	福東会館 中福生会館
2	全治一年以上の傷害	二八〇〇〇〇円			午後1時30分～4時	福生住宅集会所 (熊川団地) 福栄都営住宅集会所
3	全治六か月以上二年未満の傷害	一八〇〇〇〇円	3・3	日	午前10時～正午	熊牛会館 本八会館
4	全治三か月以上六か月未満の傷害	一〇〇〇〇〇円			午後1時30分～4時	福生団地集会所 富士見都営住宅集会所
5	全治一か月以上三か月未満の傷害	五〇〇〇〇円	3・10	日	午前10時～正午	武蔵野会館 加美平住宅集会所
6	全治一週間以上一か月未満の傷害	二〇〇〇〇円			午後1時30分～4時	わかぎり会館 扶桑会館
			3・16	土	午後1時30分～4時	熊川中央会館 神明会館 (熊川神社境内)

日程で出張受付をいたしますのでご加入ください。
 掛金は、中学生以下250円、一般が400円です。ただし、小・中学生(3月に中学校卒業の方は除く)と、4月に小学校に入学されるお子さんは公費負担となりますので申し込みの必要はありません。
 なお、会場においていただけない方でも、3月以降市民窓口で随時受け付けます。
 くわしくは、市民課市民係(☎511511内線266)へ。

ご利用ください
育英資金

高等学校または高等専門学校に在学、進学者に対し修学に要する費用の一部を支給いたします。
受給資格
 ① 一年以上引き続き市内に住所を有する者と同一世帯にある子女であること。
 ② 経済的な理由により、修学が困難であること。
 ③ 成績が良好で心身が健全であること。

まずお電話ください
教育相談室

お子さんの教育上のことについての悩みや心配ごとはなかなか他人には話せませんが、ひとりで解決しようとする、かえって悪い結果になりやすいものです。こんなとき、お気軽に教育相談をご利用ください。相談員がいっしょに考え、解決のための援助を行っています。相談は無料、秘密は厳守いたします。

▽おもな相談内容
 ○友人とうまくいかない ○登

ること。

④ 同種の奨学金を他から支給または貸付けされていないこと。
 ⑤ 在学する学校長から将来社会に貢献し得る人物であると認められたこと。
 ⑥ 世帯主が市税を滞納していないこと。
 希望される方は、3月4日(月)から22日(金)まで(ただし、土日曜日を除く午前9時から午後5時まで)に教育委員会庶務課庶務係(市民体育館内・☎5215511)へお申し込みください。

校、登園をいやがる ○言葉が遅い ○集団行動がとれない ○勉強が嫌いや学業不振 ○引込み思案過ぎる ○夜尿、爪かみ、チックがある ○ちえ遅れの疑い等
 ▽相談の対象 幼児から高校生まで
 ▽相談日時 毎週月曜日～金曜日 午前9時～午後4時
 ▽相談場所 市民体育館内教育相談室
 ▽申込み 教育相談室(☎5215511)へ。
 ※都合で来室できない方には、電話による相談にも応じています。

フォトニュース



— 1月1日 (祝) 福生郵便局・元旦出発式 —

昭和60年 年賀郵便の出発式に

田村市長、ミス七夕らが参加

お正月恒例の「昭和60年元旦出発式」が田村市長やミス七夕などの参加で盛大に行われました。「年賀郵便の安全かつ確実な配達を……。」と福生郵便局長らのあいさつのあと、第1号年賀郵便が田村市長、ミス七夕ら出席者に配達され、年賀状を楽しみに待っている各家庭に配達されていきました。

※郵便局の皆さんご苦労さま。

— 1月13日 (日) 福生市消防団出初式 —

福生消防署のハシゴ車も協力

毎年恒例の福生市消防団出初式が福生消防署の参加協力で盛大に行われました。鼓笛隊を先頭に、団員延 180人がさっそうと分列行進を行い、続いて全消防車がパレード。クス玉が割られ「祝出初式、のたれ幕がさがると、多数の来賓や市民の見守る中、いっせい放水が行われました。

※今年には火災のない年でありますように、



— 1月15日 (祝) 成人式・20歳のつどい —

おとなの仲間入り 733人

今年、市内で成人式を迎えられた方は、男394人、女339人の733人いらっしゃいます。本当におめでとうございます。式典会場(市民会館)には、色鮮やかな振りそでやスーツ姿のういういしい成人たちでいっぱい。中には紋付きはかま姿で参加された成人者もいて会場の注目をあびていました。また第2部の「20歳のつどい」では、落語家の柳家小勇さんの独演会など楽しい催しが行われました。



— 1月28日 (月) 市民対話集会 —

生きた行政運営を目指して

市民対話集会も今回で4回目を迎え、市民の声を市政に反映させ、生きた行政運営を目指しています。今回は、「福生市の昔とこれから、というテーマで日ごろ公民館事業「語らいの広場」に参加されている方々と話し合いが行われました。

福祉問題や老人問題など活発な意見が数多くござい、席上田村市長は、「皆さんの貴重な意見を参考にしたい」と語り、有意義なうちに終わりました。



△郷土資料室だより▽

只今展示中 2月28日まで

漢詩人・大沼枕山展

―俳人・友昇をめぐる人々―

郷土資料室では二月一日から特別企画展を開催しています。

幕末から明治時代にかけて、多摩地域の豪農、自由民権活動家に影響を与えた漢詩人・大沼枕山、遠山雲如、平塚梅花らの漢詩集や書跡を四十一一点展示しています。

この資料は、大沼枕山らと交友をもった福生出身の俳人・森田友昇の子孫である森田崇且さん(市内、中福生)から借用したものです。森田友昇は、まだ武蔵国という呼称が残っていた明治初期に

民具の寄贈

ありがとうございます

明治と昭和期にかけて使用した機械の道具『ハタアシ』を森田半七さん(福生五〇三)から、『ザグリ』を伊佐辰五郎さん(武蔵野台二一四―二十六)から寄贈していただきました。貴重な資料を大変ありがとうございます。

活躍した地方俳人で、句集『浅川集』の編者です。

(開館は午前10時～午後5時)

▲大沼枕山、奥原晴湖、寄せ書き

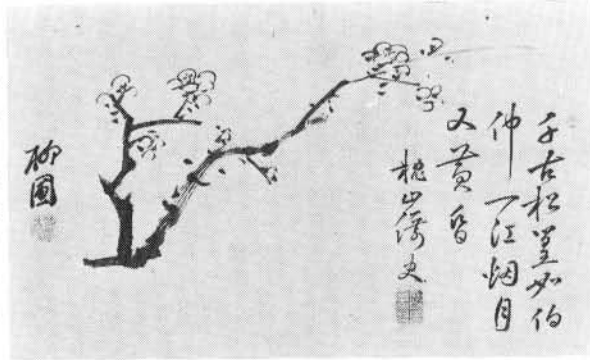

文化財保護講座 日本のお唄を考える

―わらべ唄・民謡―

▽日時 3月15日、22日、29日、

いずれも金曜日、午前10時～正午

▽場所 郷土資料室 ▽講師 井上誠一氏(福生市文化財調査員)

▽定員 30人 ▽申込み 郷土資料室(☎53-3111)へ。

料室(☎53-3111)へ。

イロリと暖房用具

寒い冬の日、火をたいて暖をとる方法は大昔からおこなわれてきたことです。近代的な暖房方法が出現する以前は、薪や木炭をたいて暖をとることが一般的でした。中でもイロリ(囲炉裏)はもっとも重要な設備でした。薪をたいて暖をとる他、食物を煮たきしたり家族の団らん、休息の場として使われ、日本人の家庭生活を形づくる大きな要素をなすものでした。

イロリの座り方は、一般的に出入口から見て正面奥が家長の座でヨコザ・カミザなどと呼ばれ、流しもとに近いところが主婦の座でカカザ・オンナザ、出入口に近い客人が座るところをキヤクザなどと呼ばれていました。



イロリは主に薪を燃やす方法をとっていましたが、木炭の普及はヒバチ(火鉢)、やアンカ(行火)コタツなどの使用を促しました。煙や煤の心配もなく、手軽に持ち運べる利点は、生活空間に余裕のない都会生活には有効なものでした。ヒバチはオキ(燠)、炭火を入れて手足をあぶり、室内をあたためるのに用いるもので、江戸時代末頃に木炭の供給が豊富になるのにあわせ庶民のあいだに普及しました。アンカもヒバチと同じく、手足をあたたためるために用いる移動用の火炉で、多くは木または土で箱状に作りこの中に土製の火容(ひら)を置き、その上に薄いふとんなどをかけて暖をとりました。

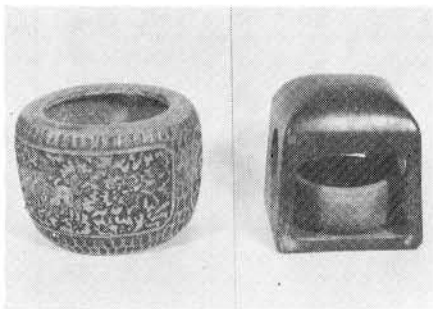

▲写真左、ヒバチ(火鉢)、写真右アンカ(行火)。

参加してみませんか



— この指とまれ —

- 市民体育館 ☎52-5511
- 市民会館 ☎52-1711
- 公民館(本館) ☎52-1711
- 松林会館 ☎52-3624
- (公民館分館)
- 白梅会館 ☎53-3454
- (公民館分館)
- 図書館
- 中央図書館 ☎53-3111
- わかぎり分館 ☎52-7421
- わかたけ分館 ☎51-0083
- 郷土資料室 ☎53-3111

— 施設は火曜休館日 —

文化講演会

『生きる』

▽日時 3月4日(月) 午後2時
 3時30分 ▽場所 商工会館3
 階ホール ※入場無料 ▽講師 藤原てい氏(作家) ▽内容 藤原てい氏(作家) のあゆんだ道をおして ▽問合せ 福生市商工会(☎51-2927)へ。 ※車での来場はご遠慮ください。

私たちの街を考える

私たちの住む福生市とその周囲が、現在どのような状況におかれているのか、また、将来的にはどのように都市化することが望ましいのかなど、自然的側面、都市工学的側面などの各専門家とともに考えてみます。

▽日時 2月27日(水) 午後7時30分～9時30分 以後毎週水曜日

全5回 ▽場所 公民館集会室

▽講師 品田 穰氏(東京の自然史研究会) 他 ▽申込み・問合せ 2月21日(木) から公民館へ。

女性がいきいきと働くために

▽日時 2月28日(木) 午後7時30分 以後毎週木曜日 全4回
 ▽場所 松林会館 ▽講師 富永静枝氏(白梅短期大学教授) ▽申込み・問合せ 松林会館へ。

— 婦人学級 —

『高齢化社会と女の老後』

▽日時 2月28日(木) 午前10時～正午 以後原則として毎週木曜日 全4回 ▽場所 白梅会館 ▽内容 豊かで、充実した老後を迎えるための生活設計を考える ▽講師 島田とみ子氏(東海大学教授) 他 ▽申込み 2月21日(木) から白梅会館へ。

中村雅俊 コンサート

▽日時 3月29日(金) 午後6時30分(開場) 午後7時(開演)
 ▽場所 市民会館大ホール ▽入場料 全席指定3千円(大人・小人とも) ▽プレイガイド 市民会館窓口・西友福生店で発売中です。 電話予約・問合せ 市民会館へ。

松林と白梅の映画会

『ピーターラビットと なかまたち』

世界中の子供たちはもちろん、大人たちにも愛されている『絵本の宝石』ピーターラビットの映画化。原作の世界をそのままに、生き生きとした動物たちの物語を展開するのは、世界三大パレエ団のひとつ、イギリスロイヤルパレエ団です。ぜひこの機会をおみのがしなく。 ※入場無料

▽日時・場所

▽松林会館 2月23日(土) 午後2時・3時30分・7時30分

★車いす利用者を招待

日本チャリティ協会では、車いす利用者を中村雅俊コンサートにご招待します。 招待人員 4人(付添の方はロビーでお待ち願います)

申込み 3月20日(水) 午後6時までに、日本チャリティ協会

(☎03-3411-0803)へ。

ただし、3回目(午後7時30分)は小学生以下は保護者同伴でなければ入場できません。

▽白梅会館 2月24日(日) 午前10時・午後2時 上映時間は90分 問合せ 松林・白梅の各館へ。

軽スポーツ教室

▽日時 2月22日(金) ～ 3月29日(金) 毎週金曜日(3月22日を除く) 全5回 午後7時30分～9時 ▽場所 市民体育館 ▽対象 高校生以上の方 ▽内容 気軽に出来るスポーツ 申込み 直接会場においでください 問合せ 教育委員会社会教育課(市民体育館内・☎52-5511)へ。

初心者 硬式テニス教室

▷日時=3月3日(日)~31日(日)
毎週日曜日 全5回 午前8時30分~11時
▷場所=武蔵野台テニスコート
▷対象=一般初心者
▷定員=30人
▷申込み=往復ハガキに教室名、住所、氏名、年齢、性別、電話番号を記入のうえ、〒197福生市北田園2-9-1市民体育館内 社会教育課社会体育係へお申込みください。2月23日の消印まで有効とします。定員を超える場合は、責任抽選により参加者を決定いたします。▷問合せ=教育委員会社会教育課社会体育係(市民体育館内・☎52-5511)へ。

子ども スキー教室



▽期日=3月28日(木)~31日(月)
※28日夜出発、3泊4日(車中1泊を含む)
▽場所=国設木島平スキー場
▽費用=2万7千円(昼食、リフト券を含む)
▽対象=小学4年~6年生
▽定員40人

定員を超える場合は、責任抽選により参加者を決定させていただきます
▽申込み=往復ハガキに①保護者の住所、氏名、電話番号、②お子さんの氏名、学校名、学年を記入のうえ、〒197福生市熊川902 渡辺 清へ。2月28日

の消印まで有効とします。▽問合せ=市民体育館内、渡辺、川野(☎52-5511)へ。
※参加者を対象に後日説明会を開きます。

図書館だより

特別整理に伴う休館のお知らせ

中央図書館、郷土資料室、わかぎり、わかたけ各分館では、毎年館内の整理、蔵書確認のため特別整理日を設け休館しています。3月1日(金)から3月14日(木)まで実施いたしますのでご協力ください。なお、この期間中でも図

書等の返却については、玄関先に設置したブックポストへ返却できますのでご利用ください。

特別貸出実施中です

図書館内の特別整理による休館に伴い、現在(2月28日まで)特別貸出を実施しております。中央図書館及び各分館共、1人10冊まで約4週間借りられますので、皆さんで是非おでかけください。

地域の中の身近な図書館

わかぎり、わかたけ分館は、開館以来、地域の身近な図書館として、多くの市民の方々に、利用されています。昨年度は、わかぎり分館で、1日に約230冊、わかたけ分館で約200冊の貸出しがありました。

◎本の構成

各分館とも約3万冊の本を揃えています。

- ・児童書：絵本や童話などの他に、野鳥や鉄道の本などいろいろな分野の本があります。
- ・一般書：文芸書や生活に密着した本を中心に備えています。

ほかに中・高校生向けにヤングアダルト・コーナーもあります。

◎リクエストサービス

読みたい本が見つからない時にご利用ください。

- ・貸出中の本は、返却を待ってお貸しします。

分館にない時は、新しく購入したり、他の図書館(中央図書館・都立図書館・国会図書館など)から借りてお貸しします。

◎分館の行事

- ・おはなし会：幼児から小学校低学年の子どもを対象に、絵本の読み聞かせや簡単な人形劇・折り紙・工作遊びなど行っています。

▼わかぎり分館 毎週金曜日、午後3時30分から

▼わかたけ分館 毎週水曜日 午後3時から

- ・子ども映画のつどい：年3回。マンガ映画や児童読物の映画化されたものなどです。
- ・クリスマス会：子どもたちと一緒に人形劇やゲームを企画し催します。

◎展示

季節や行事に合わせて、本の紹介とともに、展示をしています。(折り紙・どんぐり細工など)

今後は、市民の方々の作品なども展示していきたいと思っております。

市役所 パートタイマー 募集

▽職種と募集人員

・一般事務……………20人
・学校給食配膳業務……………19人

▽応募資格

市内に居住する婦人で、昭和5年4月2日から昭和37年4月1日まで生まれた方。

▽募集日時

2月25日(月)・26日(火)午前9時～午後4時30分

▽応募方法

自筆の履歴書(写真添付)1通を庶務職員課人事係(市役所2階)へ本人がご持参ください。

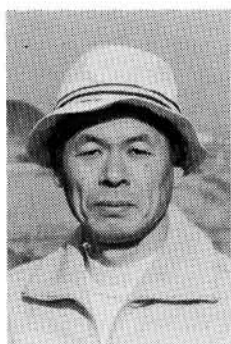

表紙は語る
△ガンバレ福生ビーブル①▽

今回ご登場いただいたのは、二月二十二日開催される「北京市」東京スポーツ交流マラソン大会」に出場されるマラソンマン・田中梅夫さんです。田中さんはマラソン歴三十年のベテランで、暇さえあれば、自宅近くの多摩川堤から対岸の秋川市までの約五誌のコースを走っているそうです。北京のマラソン大会での活躍が期待されます。

・ガンバレ田中さん

▽賃金・その他勤務条件

・賃金 福生市パートタイマー雇用規程及び福生市学校給食配膳パートタイマー雇用規程により決定

・勤務時間

▽一般事務 月曜から金曜日の午前9時から午後4時まで。土曜日は午前9時から正午まで。なお、図書館勤務の場合は火曜日が休みとなり、日曜日は隔週勤務となります。

▽学校給食配膳業務 学校給食のある日の午前10時から午後2時まで。また、各学期の給食日の前日(この日が日曜日または祝日の場合はその前日)及び終了の日の翌日(この日が日曜日または祝日の場合はその翌日)の勤務時間は午前9時から正午まで。

▽試験日及び試験場所等

○日時 3月1日(金)午後3時
○場所 商工会館3階ホール(市役所よこ) ○試験科目 一般常識問題 ※筆記試験合格者は、後日面接試験を行います。

▽その他

一定の試験等に合格された方は1年間市役所のパートタイマーとして登録され、それぞれの職種に勤務していただきます。ただし、一般事務を応募された方は、一時的に事務量が増加した場合等、必要に応じて一定期間勤務していただきます。

▽問合せ

庶務職員課人事係 (☎51-1511 1内線244) へ。

私立幼稚園児の 保護者に補助金

▷該当する方 市内に居住(住民基本台帳または外国人登録原票に登載されている方)し、私立幼稚園に通園している園児(3歳児～5歳児)の保護者で保育料を納付している方。

▷補助額(月額)

- 3歳児—2800円
- 4歳児—3800円
- 5歳児—3800円

今回の支給は後期分の10月～3月分です。

▷申請期限 3月5日(火)

▷申請先 通園している各幼稚園へ提出してください。

なお、申請用紙は2月中旬に各幼稚園から配布されます。この時期に配布されなかった場合は、庶務職員課庶務係(☎51-1511内線242・243)へ。

都消費生活モニター募集

▽資格 公務員を除く都内在住の20歳以上の方(昭和60年4月1日現在) ▽人員 1千人 ▽仕事 アンケート調査(年間8回予定)への回答、意見の提出、会合への出席など ▽任期 昭和60年5月から61年3月まで ▽謝礼 年額1万円程度 ▽申込み 官製ハガキの表面に、住所、氏名(ふりがな)、年齢、性別、職業、電話番号を明記し、裏面に「消費生活で考えること」というテーマで簡単な作文を記入して、3月10日(消印有効)までに〒100千代田区丸の内3-8-1東京都生活文化局消費者部生活情報課消費生活モニター係(☎03-2121-5111 1内線24676)へ。