

ガンバレ
福生PEOPLE⑨

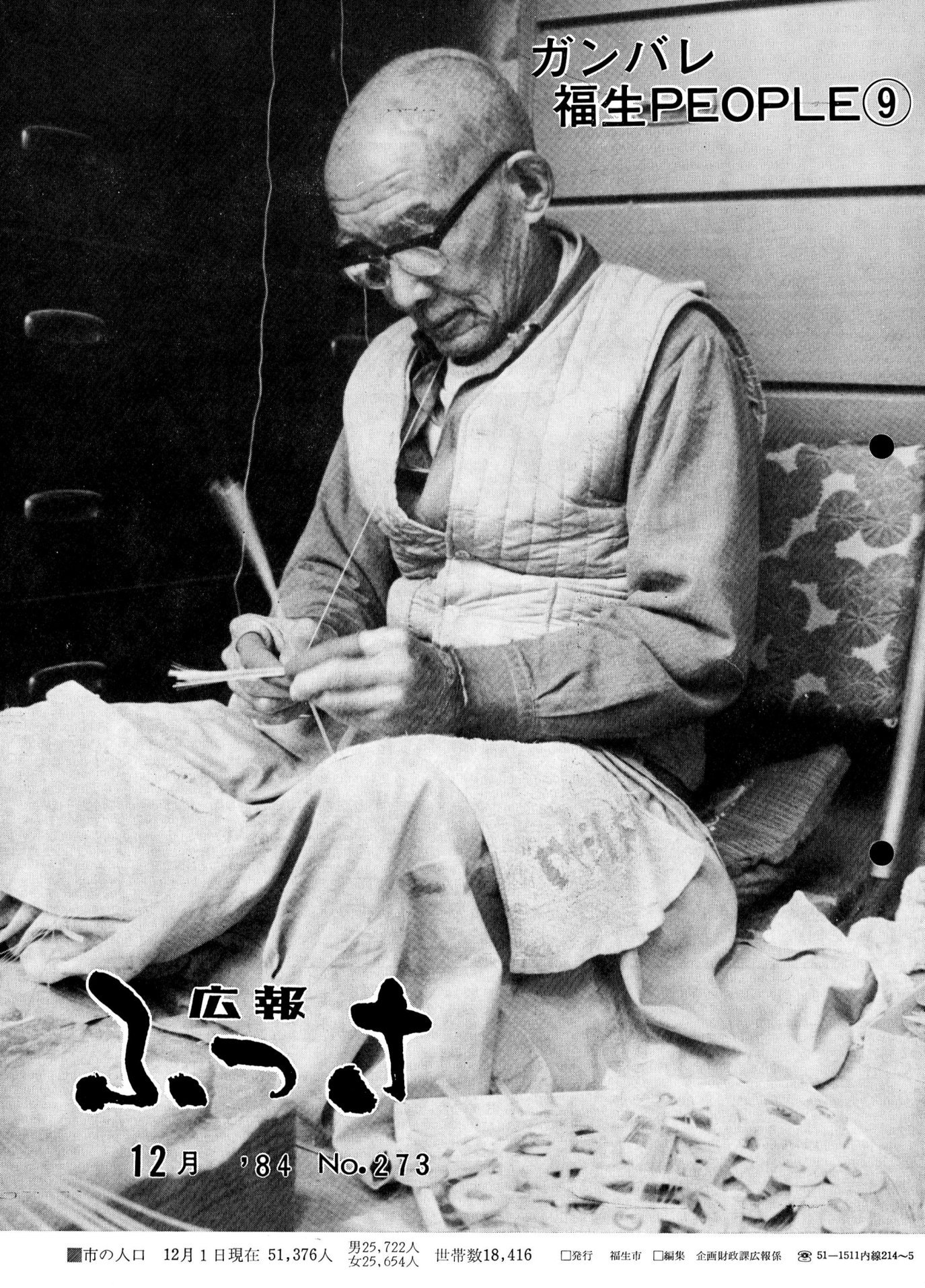

広報
ふっす

12月 '84 No.273

今年の出来事1984

1月15日 成人式と20歳(はたち)のつどい



▼4月1日 加美上水公園完成

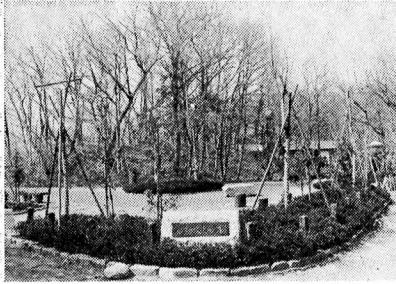

▲2月10日~13日 スキー大会(南奥志賀)



▲6月10日 平和記念像除幕式



3月21日 福生駅東口土地区画整理事業竣工記念プロンズ像除幕式

今年の出来事行事一覧

- | | | |
|---------|----|--------------------------------------|
| 10日 | 6月 | 平和記念像除幕式 |
| 27日 | 6月 | 春の朝市 |
| 14日 | 5月 | 福生市長選挙投票日 |
| 13日 | 5月 | 田村匡雄市長再選 |
| 27日 | 5月 | 福生駅東口土地区画整理事業竣工記念(鈴木都知事も出席) |
| 7日 | 5月 | 市内の中学校入学式 |
| 6日 | 5月 | 市内の小学校入学式 |
| 6日~15日 | 5月 | ふっさ桜まつり |
| 4日 | 5月 | 春の交通安全の集い |
| 4日 | 5月 | 分場利用開始 |
| 1日 | 4月 | 加美上水公園完成 |
| 24日 | 4月 | 日の出町谷戸沢廃棄物広域処分場利用開始 |
| 23日 | 4月 | 二・三・五・六・七小卒業式 |
| 21日 | 4月 | 一・四小卒業式 |
| 19日 | 4月 | 福生駅東口土地区画整理事業竣工記念プロンズ像の除幕式 |
| 6日 | 4月 | 市内の中学校卒業式 |
| 6日 | 4月 | 有害ゴミ分別収集開始 |
| 1日 | 3月 | 福生駅東口土地区画整理事業竣工にともない町名地番変更町名を「東町」とする |
| 10日~13日 | 3月 | スキー大会(南奥志賀) |
| 22日 | 2月 | ニューイヤークンサート |
| 15日 | 2月 | 成人式・20歳のつどい |
| 8日 | 1月 | 消防団出初め式 |

▼8月4～7日 第34回七夕まつり

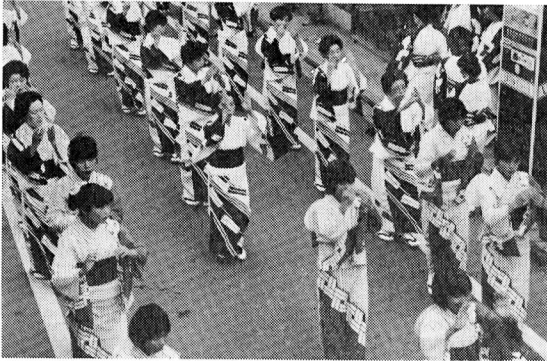

▲7月22日 多摩川河川美化運動



▲11月25日 ミス福生(栗原千恵さん)
一日消防署長



▲10月10日 第15回市民総合体育大会総合開会式

▶12月2日 福祉バザー



▲11月30日 消防ポンプ車 第4分団へ
引き渡し式

- | | | | | | |
|--|---|--|---|---|---|
| <p>12月</p> <p>28日 善行表賞</p> <p>25日 福生ロードレース大会</p> <p>19日 五小環境庁長官賞を受ける
婦人防災コンクール</p> <p>18日 子どもまつり(白梅会館)</p> <p>17日・18日 農業祭</p> <p>3日・11日 第15回 市民文化祭</p> | <p>11月</p> <p>28日 秋の朝市</p> <p>25日 市道の愛称募集</p> <p>19日 敬老芸能大会</p> <p>18日 市民総合相談</p> <p>10日 市民総合体育大会総合開会式
盲人ユーモア運動会</p> <p>6日・7日 日米親善まつり</p> | <p>10月</p> <p>8日 敬老大会</p> <p>2日 水泳大会</p> | <p>9月</p> <p>31日 韓国の国営放送が市内を取材</p> <p>26日 防災訓練</p> <p>4日・7日 第34回七夕まつり</p> | <p>8月</p> <p>22日 多摩川河川美化運動</p> <p>20日 市民対話集会</p> <p>15日 農業委員会委員の選挙</p> <p>7日・8日 公民館のつどい</p> <p>1日 市制記念日
市営プールオープン</p> | <p>7月</p> <p>24日 消防団ポンプ操法審査会
ホテル祭り</p> <p>10日 主婦と老人の運動会</p> |
|--|---|--|---|---|---|
- 第7回福祉バザー

住所表示の

一部変更について

市内の住所表示に一部同番地があり附近の皆様方にご不便をおかけしましたが、今回、実態調査を行い住民基本台帳法第八条（住民票の記載）に基づき住所の記載修正変更を行いましたので、お知らせします。

福生市大字福生二四四二番地から福生市大字福生二四八八の一部の大字名が「福生二宮」と変更になり、福生市大字熊川二五四七番地とそれぞれ変更されました（拡大図参照）。なお、くわしいことは市民課市民係（☎51-1511内線266）へ。

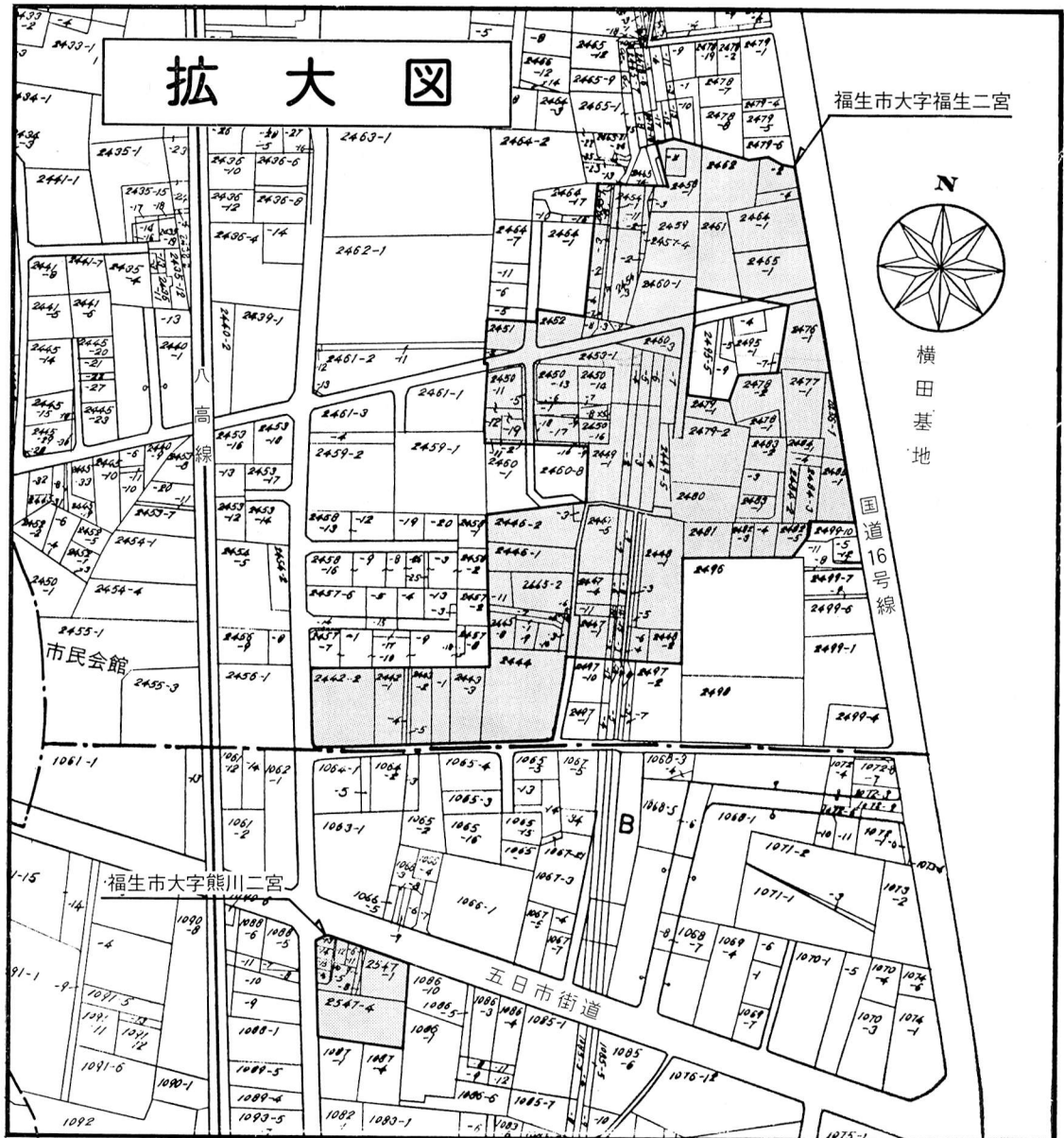
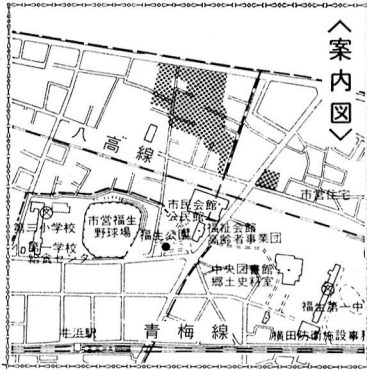

『国籍法』と『戸籍法』の 一部が改正されました

昭和60年1月1日
施行

このたび、国籍法及び戸籍法の一部が改正され、昭和六十一年一月一日から施行されることになりました。主な改正点は次のとおりです。

子の出生による 日本国籍取得につき 父母両系主義の採用

これまでの父系血統主義を改め、昭和六十一年一月一日からは、子が生まれた時に、父母の一方が日本国民であれば、その子は日本国民になります。(父母両系主義)



国際結婚した日本人の女性の子ども、日本の国籍を取得できるようになりました。

父母両系主義による 二重国籍の増加の 防止・解消策

父母両系主義になると、二重国籍者が多くなります。これを防ぐため、次のような制度が設けられました。

① 日本国外で生まれた子の『国籍留保制度』の拡大

日本国外で生まれ二重国籍になった場合は、すべて国籍留保の届け出が必要になります。生まれてから三か月以内にこの届け出をしないと、日本国籍を失います。

② 二重国籍者の『国籍選択制度』の新設

二重国籍者は、①20歳になる前に二重国籍になった場合は、22歳になるまでに、②20歳になってから二重国籍になった場合は、その時から二年以内に、日本の国籍か外国の国籍のどちらかを選択しな

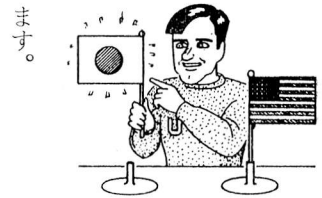

ければなりません。この期間内に選択をしないしていると、所定の手続きをしていただき、日本の国籍を失います。

日本人の夫または妻と なっている外国人の 帰化条件の改正

昭和六十一年一月一日からは、日本国民の夫または妻となっている外国人は、次の①、②のどちらかに該当すれば帰化申請をすることができます。

① 引き続き三年以上日本に住所または居所を有し、かつ、現に日本に住所を有する場合。

② 婚姻の日から三年を経過し、かつ、引き続き一年以上日本に住所を有する場合。

改正法施行前に生まれた子 (外国人父、日本人母)の 届出による日本国籍取得

昭和五十九年十二月三十一日までに、外国人父、日本人母夫婦の間は生まれた子は、外国籍だけとなります。しかし、昭和四十年一月一日から昭和五十九年十二月三十一日までの間に生まれた子は、昭和六十一年一月一日から三年以内に、法務大臣に届け出ることにより日本の国籍を取得できます。

国際結婚をした日本人 の外国人配偶者の 氏への変更

外国人と婚姻しても日本人の氏が変わらないのはこれまでと同じですが、その日本人が希望するときは、婚姻のときから六か月以内に市町村長に届け出ることによります。ただし、日本文字(カタカナ)によって表記します。

※漢字を常用している外国人の場合には漢字

なお、くわしくは、東京法務局八王子支局戸籍課(☎0426-2219251)か、市民課戸籍係(☎51-1511内線264・265)へお問い合わせください。

インフオメーション あれこれ……

家屋を新築・増築された方

増築された方

家屋を新築、増築された方で、まだ家屋調査がお済みでない方は調査させていただくのに、ご都合のよい日をご連絡ください。

また、家屋を取りこわされた方も、登記済、未登記物件にかかわらずご連絡ください。

連絡先 税務課資産税係 (☎51-1511内線225・226) へ

福祉会館が改修工事のため

昭和60年3月末日まで閉館

福祉会館は、昭和45年7月に閉館され、14年を経過し機械をはじめ老朽化してきましたので、冷暖房機械の取替及び外部塗装等の改修工事を行います。このため昭和60年3月末日まで閉館します。

ご利用している皆さんには、大変ご迷惑をおかけしますが、ご理解

解とご協力をお願いします。

この間、お年寄りの皆さんには、かえで会館の和室を利用していただくために、送迎バスは従来どおり運行します。

なお、福生市社会福祉協議会と高齢者事業団の事務局は移転しません。

1985年農業センサス

にご協力ください

昭和60年2月1日に全国いっせいに農業センサス(実態調査)が実施されます。

福生市においても、調査員が直接農家を訪問し、調査をいたします。ご協力をお願いします。

■調査対象

経営耕地面積5アール以上または年間の農業生産物総販売金額が10万円以上の農家及び農業経営を行う農家以外の事業体
調査についてのお問い合わせは経済課商工係(☎51-1511内線272)へご連絡ください。

ご協力ください 工業統計調査



この調査は、製造業を営むすべての事業所を対象に毎年実施して

います。

昭和60年1月15日ごろから調査員が対象事業所を訪問し、調査票の記入をお願いいたしますのでご協力ください。

調査についてのお問い合わせは、経済課商工係(☎51-1511内線272)へご連絡ください。

水道管に冬じたくを

寒さが厳しくなりますと、ご家庭の水道管内の水が凍って出なくなったり、管が破損する事故が多くなります。その前に、水道管にも十分な防寒対策を済ませ予防してください。

■防寒方法

水道管には、保温チューブを巻くか、布切れを厚く巻いてその上からビニールを巻いてください。

量水器には、発泡スチロールの板状のものを、量水器ボックスに合せて入れるか、ボックスの上に乗せてください。また、壁などに設置されている場合は、同じ材料で風が吹き込まないような工夫をして、外気と断しててください。

外にある蛇口には、布切れで厚

く巻いて雨や水にぬれないようにビニールなどで覆うようにしてください。

■凍ったり、破損しやすい箇所

▼北側にあるもの ▼屋外にあるもの ▼風当りの強いところにあるもの ▼管が露出しているもの

■凍って水が出ないときは

凍った蛇口や水道管に熱湯を直接かけると破損しますので、タオル等をお湯につけ絞り、蛇口や水道管に巻いて少しづつ温めてください。

■蛇口や水道管が破損したとき

量水器ボックスの中にあるバルブをしめてから、お近くの市指定水道工事店か水道事務所給水係☎51-2911へご連絡ください。

年末年始のゴミ収集 —ゴミは正しく出しましょう—

年末年始のゴミ収集については次のとおり実施いたしますので、皆さんのご協力をお願いします。

燃えるゴミの収集

燃えるゴミの年内収集は、**12月30日(日)**の午前中で終了いたしますので各家庭とも燃えるゴミは、午前8時までには収集所へ出してください。12月30日(日)の午後から来月1月4日(金)までは、収集いたしませんので年末年始のゴミはポリバケツか市指定の紙袋に入れて保管し、収集所へは絶対に出さないでください。

また年始は**1月5日(土)**から平常どおり収集を行います。年末年始のゴミが多量に出ますと1日では収集できない場合がありますので紙袋などに入れたゴミは、一度に全部出さずに日を分けて出していただくようご協力をお願いします。

燃えないゴミおよび

び有害ゴミの収集

燃えないゴミの年内最後の収集日は次のとおりです。

- ▼火曜日収集地区：12月25日
- ▼水曜日収集地区：12月26日

- ▼木曜日収集地区：12月27日
- 燃えないゴミの年始の収集は次のとおりです。

- ▼火曜日収集地区：1月8日
- ▼水曜日収集地区：1月9日
- ▼木曜日収集地区：1月10日

明るいお正月を迎えるために決められたルールをみんなで作って、お互いに気持ちの良いお正月を過しましょう。

粗大ゴミの収集

家具、自転車、風呂桶、マットレスなど50cm以上のゴミ(粗大ゴミ)や一時的に多量に発生する一般家庭のゴミ(臨時的なゴミ)等についての年内収集は、**12月27日**

槽)のくみ取り

年末は水洗便所のくみ取りの申し込みが大変多くなります。早めに余裕をもってお申し込みください。なお年内は**12月29日(土)**まで行います。

水洗便所(し尿浄化

(木)まで行います。12月に入りますと例年申し込みが大変多くなりますので、出きるだけ早く申し込みください。なお処理手数料は、1kg当り15円です。申し込み、問い合わせは、環境防災課清掃係(☎51-1511 内線284・285)へ。

年末年始用紙袋の

配布について

年末年始にゴミを各家庭で保管していただくために、今年も1家庭3袋を次の方法で無料配布いたします。

▶町会および自治会に加入している家庭

町会および自治会を通して12月24日頃までに配布いたします。

▶町会および自治会に加入していない家庭

環境防災課清掃係(市役所1階)の窓口で直接お渡しいたします。

なお配布期間は12月15日(土)から12月27日(木)まで、配布時間は午前9時から午後4時30分までです。(ただし土曜日の午後と日曜日は除く)

1月の休日診療所

今月の休日診療所の開設日および開設場所(開設医療機関)は、次のとおりです。

内科 小児科(昼間)診療所

▽開設および開設場所

- ・ 1月1日(祝) 星野医院
所在 福生市 ☎52-2330
- ・ 1月2日(水) 三井クリニック
所在 福生市 ☎53-1471
- ・ 1月3日(木) 三井クリニック
所在 福生市 ☎53-1471
- ※ 1月6日(日) 以降は従来どおり「福生市健康センター」で行います。

内科・小児科(準夜)診療所

▽開設日および開設場所

- ・ 1月1日(祝) 堤医院
所在 羽村町 ☎54-2418
- ・ 1月2日(水) 三井クリニック
所在 福生市 ☎53-1471
- ・ 1月3日(木) 米谷内科医院
所在 福生市 ☎51-0143
- ・ 1月6日(日) 村山医院

歯科休日診療所

▽開設日および開設場所

- ・ 1月13日(日) 大嶽医院
所在 瑞穂町 ☎57-0162
- ・ 1月15日(祝) 星野医院
所在 福生市 ☎52-2330
- ・ 1月20日(日) 河野医院
所在 羽村町 ☎54-7720
- ・ 1月27日(日) 長岡診療所
所在 瑞穂町 ☎57-2637

▽開設時間

- 午後5時〜10時
- 午前9時〜午後5時

※医療機関が変更する場合がありますので、受診の際は、あらかじめご確認ください。なお、受診は緊急の場合に限ります。
また、受診の際は保険証と小銭をご用意ください。

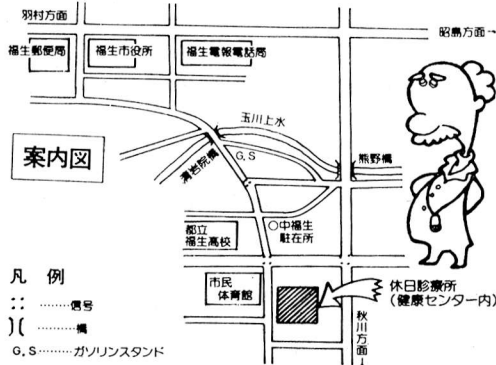

健康標語

- 外から帰ったら
うがいをしましょう
- 食事のあとは
歯をみがきましょう
- 暴飲暴食はやめましょう

がんの話 ③ 発がん物質について —福生市医師会だより—

十月・十一月の広報ふっさで「がん」は遺伝子の変異によって生じる遺伝子病の一つであると紹介いたしました。

遺伝子に変異を起させる物質が発がん物質ということになります。一つの発がん物質が遺伝子に作用しても簡単には「がん」が発生しないということが分かっています。遺伝子に傷つけるイニシエーター(発がんの仕掛け物質)と、細胞膜に変化を起し増殖させるプロモーター(発がん促進物質)がそろって始めて「がん」という病気が発生するのです。かりに何らかのイニシエーターが遺伝子を傷つけたとしても細胞は、修理する能力があり、また、修理が間に合わないうちに細胞分裂が行われ、変異細胞が生じてプロモーターが働きかけない限り「がん」にはなりません。発がんの二段階機序と呼ばれるものです。では、イニシエーターとプロモーターにはどんな物質があるか現在分かってい

日常生活に密着した物だけ紹介しましょう。

■イニシエーター(発がん仕掛け物質)

(A) 化学物質

- ①ベンゾピレン||タール・過熱された油・不完全燃焼した植物性燃焼産物(さとうきびのしぼりかす・タバコの煙・いったコーヒー豆・燻製の肉・魚の表面物質) 工場の煙・車の排気ガス
- ②アフラトキシン||ピーナッツやナッツ類に発生するカビに含まれる強力な発がん物質で、肝臓がんを引きおこします。
- ③ニトロソアミン||防腐剤(ハム・ソーセージ等に含まれているもの)
- 漬物・魚の肉・卵。
- ④サイカシン||ソテツに含まれる。
- ⑤フキノトキシシン||フキ(加工により発がん性は消失する)
- ⑥ニトロピレン||ディーゼルエンジンの排気ガス

(B) 放射線

- ・イオン化照射(γ線、X線)
- 骨がんを始め各種のがん
- ・紫外線
- 皮膚がんを発生させる

(C) その他

アルコール飲料、熱い飲物、食物、高食塩、米飯多食、高脂肪、低蛋白食

■プロモーター(がん促進物質)

①タバコ

タバコは、イニシエーターとしても登場しましたが、プロモーターとしての働らきの方が強いのです。過去に大量にタバコを吸って現在「がん」が発病していなければ禁煙と同時に過去の喫煙の害はほとんど清算されますので、喫煙の習慣のある方はできるだけ早いうちに禁煙するように勧めます。

②胆汁酸

③ホルモン

エストロンゲン・インシュリン等のホルモン。

④サッカリン

膀胱がんのプロモータとなりま

す。
今後プロモーターの研究が進んでいきますと逆に発がんを抑制するインヒビター(がんの発生を抑えるもの)の発見にもつながり、「がん」の予防の道がどんどん開けてくると思います。現在インヒビターとしては緑黄野菜が有名です。

昭和59年度赤い羽根共同募金地区別等内訳表

地区名	募金額	地区名	募金額
熊川住宅	83,435円	中央	64,300円
南	76,900	本町六	57,200
内出	105,811	本町七	156,170
武蔵野	87,070	本町八第一	149,750
武蔵野第二	22,900	本町八第二	113,730
福東	104,123	武蔵野台一丁目	135,540
鍋一	172,160	永田	85,250
鍋二	164,200	長沢一	43,500
玉川台	26,060	長沢二	58,350
富士見台	36,441	加美一	43,600
福栄	53,400	加美二	191,550
熊牛	104,682	加美平住宅	82,361
牛一	80,600	南田園一丁目	57,750
牛二	122,700	南田園三丁目	19,454
原ヶ谷戸	151,403	福生団地	22,870
志茂一	91,800	ボーイスカウト福生第一団	133,144
志茂二	126,050	ボーイスカウト福生第二団	73,077
本町一	38,500	ガールスカウト第191団	34,610
本町二	35,000	福生市役所職員	14,635
本町三	26,700	募金総額	3,246,776

赤い羽根共同募金にご協力
ありがとうございますございました

十月一日から三十一日までの一か月間実施してまいりました『赤い羽根共同募金』は、総額三百二十四万六千七百七十六円と多額の金額が集まりました。

皆さんから暖かいご協力をいただきありがとうございます。なお、この募金は、在宅福祉サーピス、児童、青少年の育成、ボランティアの推進等、地域福祉活動費や福祉施設の運営、整備費等に充てられます。

郷土資料室だより

《ご覧ください》

特別企画展

漢詩人・大沼枕山

——俳人・友昇をめぐる人々——

漢詩人・大沼枕山は文政元年（一八一八）江戸に生まれ、明治二十四年（一八九一）に没しました。幕末から明治初期にわたって詩壇に君臨した詩人です。

市内、五日市街道・牛浜坂の中途に「史跡・石浜渡津跡」の石碑

牛浜渡津碑



があります。碑陰には「石浜」と題し「勇矣新田最少郎 差原驅賊皆奔狂 四十六里成風逐 足利足蹶是此場 明治戊寅孟冬 枕山大沼厚作」の漢詩が刻まれています。

この碑は、正平七年（一三五二）

足利尊氏が新田氏との戦いに敗れ、当地へ逃げのびたという故事にちなんで、昭和30年に福生町観光協会と多摩吟社同人により建立されたものです。

漢詩・漢文学は、現在あまり一般的ではなく、なじみの薄い文学分野ですが、明治時代には大変盛んだったようです。特に、明治十四・十五年（一八一・八二）頃は、漢詩文のもっとも復興した時期であったといわれます。この時期、多摩の地は自由民権運動の高揚した時期でもあり、自由民権運動に参加していった豪農たちは、自由民権思想の学習と併行して漢

詩を学び、漢詩壇をつくり、自己の志を漢詩にうたい、自己の思想の表現手段（渡辺夔『村落の明治維新研究』）としていました。

多摩地域の豪農たちが、幕末から明治初期にかけて大きな影響を受けたのは、江戸の漢詩人・遠山雲如と大沼枕山の二人です。この他に、小野湖山、平塚梅花らがいますが、特に、大沼枕山の人脈は多摩各地に広がり、多摩の豪農達は大沼山から漢詩の指導をとおして大きな影響を受けたといわれます。

遠山雲如、大沼枕山、平塚梅花ら、いずれも弧高に生きた漂泊の漢詩人であり、多摩の自由民権家が傾倒した、このような詩人との結びつきは興味深いものです。

この時期、福生村には武蔵国の地方俳人として活躍した「森田友昇」が出ています。漂泊の俳人・友昇は、彼ら漢詩人、自由民権家とも深く交際したといわれ、生家である寺小屋・「中福生大学」（現在、中福生の森田崇旦家）には多くの文人達が訪れたようです。

今回、展示を予定しています資料は、大沼枕山をはじめ、遠山雲如、小野湖山、平塚梅花らの漢詩文や書籍を中心とした30点余で

す。漢詩文の内容や書跡はもとよりこれら漢詩人たちの活躍した時代や社会的背景を考えながらご覧いただきたいと企画しています。展示は、来年二月に一月間を予定していますが、詳細は一月十五日発行の広報ふっさでお知らせいたします。

大沼枕山、漢詩扇面

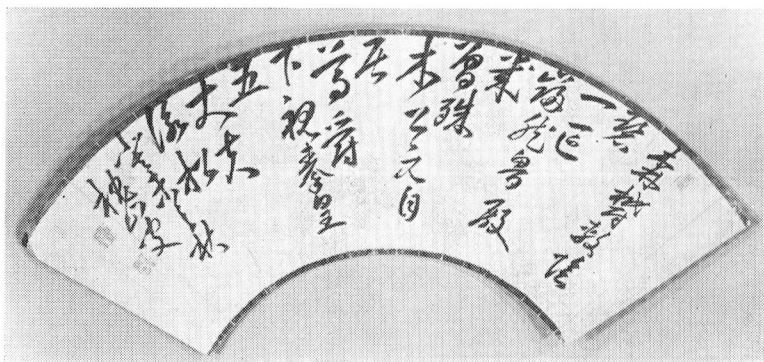

フォトニュース



—11月3日(土)～11日(日)

第15回市民文化祭—

一日芸術家・批評家で大賑わい

今年で15回目を迎えた福生市民文化祭は、市民の皆さんが日頃、様々な場で行っている文化活動の成果を発表し合い、お互いに交流を深めていく場であり、その1年間の集大成といえるのではないのでしょうか。市民芸術作品が展示された会場は、一日芸術家、一日批評家で賑わいました。

—11月19日(日) 福生第五小学校環境庁長官賞を受賞—

長年続けた愛鳥活動に栄誉!!

福生第五小学校(沢田高校長)では10数年前から愛鳥活動に取り組み、昭和47年には「東京都の愛鳥モデル校」に指定されています。このたび第19回全国鳥獣保護実績発表大会(環境庁、日本鳥類保護連盟主催)で、第1位の環境庁長官賞を受賞しました。

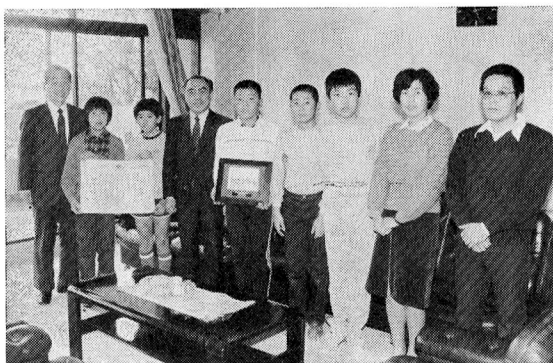

このはえある栄誉は、長年に渡り、愛鳥活動を続けた生徒たちの努力と愛鳥校としての実績を積み重ねて来た、歴代の校長先生ならびに各学年の先生方の指導のたまものです。

五小には「愛鳥クラブ」が設けられており、通常の授業にも愛鳥活動がカリキュラムとして組みこまれています。たとえば1年生はスズメとツバメ、2年生ではヒバリとムクドリという具合に学年ごとに観察する鳥が決められ、観察日誌やスライドを作成しています。

また、教室の1つを「愛鳥教室」にあて、鳥の絵や写真、地図などを常設して、関心のある生徒が自由に利用できるようになっています。

このすばらしい環境を生かし、福生第五小学校の皆さんこれからもがんばってください。

—11月28日(水) 善行表彰—

二中の東田君表彰される

東田弘司君(二中2年)は、6月1日午前4時20分ごろ、朝刊の配達に出かけようと自宅を出た際、斜め向かいの家の板塀から火の手が上がっているのを発見、すぐ父親に知らせるとともにポリバケツで水をかけて消し止め、延焼を防ぎました。福生市青少年問題協議会では、早期消火に功績があったと、善行表彰を行いました。

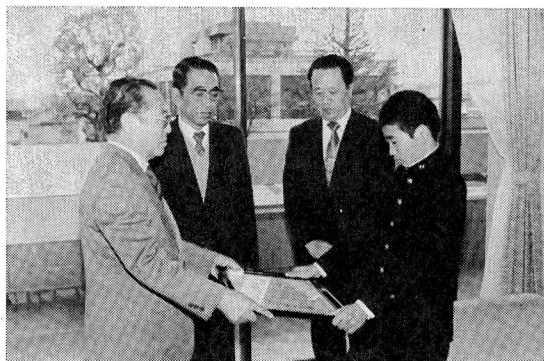



▷日時=昭和60年3月29日(金) 午後6時30分(開場) 午後7時(開演)
 ▷場所=市民会館大ホール ▷入場料=全席指定 3000円(大人・小人と
 も)▷プレイガイド=市民会館窓口・市役所市民相談係・西友福生店・か
 たばみ楽器店で発売中です。▷電話予約・問合せ=市民会館へ。

参加してみませんか

— この指とまれ —

市民体育館 ☎52-5511
 市民会館 ☎52-1711
 公民館(本館) ☎52-1711
 松林会館 ☎52-3624
 (公民館分館)
 白梅会館 ☎53-3454
 (公民館分館)

図書館

- 中央図書館 ☎53-3111
- わかぎり分館 ☎52-7421
- わかたけ分館 ☎51-0083

郷土資料室 ☎53-3111

— 施設は火曜休館日 —

▽日時||昭和60年1月13日(日)
 午後1時30分(開場) 午後2時
 (開演) ▽場所||市民会館大ホ
 ール ▽出演||島田祐子・大友直
 人(指揮者)・新星日本交響楽団
 ▽曲目||第一部 ミュージカルメ

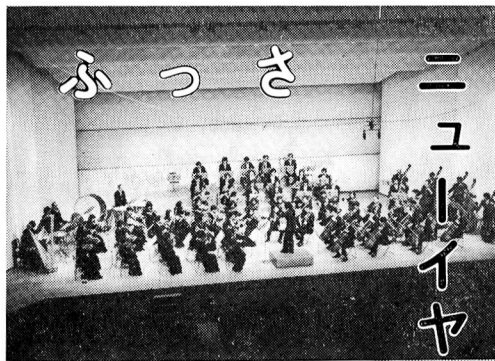

ドレー「ウェストサイド物語」・
 「サウンド・オブ・ミュージック」・
 ・その他 第2部 ベートーベン
 「交響曲第6番田園」・その他
 ▽入場料||前売り 指定席250
 0円(大人・小人も) 自由席
 大人1700円 小人1100
 0円 当日売りは、3000円増に
 なります。※小人は、中学生以下
 ▽プレイガイド||市民会館窓口・
 市役所市民相談係・西友福生店・
 かねばみ楽器店・羽村町公民館・
 マルフジ(熊川南店、銀座店、福
 生団地店、加美平店、ただし、自
 由席券のみ発売) ▽電話予約・
 問合せ||市民会館へ。

ニューイヤークンサート



スウェーデンの生んだ世界的な
 児童文学の大家、リンドgren女
 史の生き生きした、たくましい人
 間愛と豊かな想像力と、つきること
 のない笑いとユーモアにみちた
 名作です。

▷日時・場所
 白梅会館 12月22日(土)
 午後1時30分・3時
 松林会館 12月23日(日)
 午前10時30分・午後1時30分
 ※入場無料 上映時間=80分
 ▷問合せ 白梅・松林の各館へ。

図書館だより

特別貸出し実施中です

中央図書館並びに各分館では、12月15日(土)から12月28日(金)まで特別貸出しを実施しています。貸出冊数を10冊、貸出期間を3週間といつてもより長く利用できますので、是非ご利用いただき、この休みを讀書で過してみたいかががしょう。

返却期限を厳守

返却期限の過ぎた図書がお手もとにありませんか。一定の図書館の図書を『より速く、より多く』の市民の皆さんに提供するには、必ず返却期限を厳守していただく事が必要です。

多くの市民の皆さんのためにも、利用の約束を守っていただくようご協力をお願いします。

子ども文庫をご存知ですか

子ども文庫は、子ども達に讀書の喜びを、と願う住民の人達が、自主的に運営する地域のミニ図書館です。

子ども文庫は、全国に5000以上あるといわれ、子ども達の読書環境の一翼を担っています。

市内には、現在、6文庫が本の貸出しを中心とした活動をしています。なかには、人形劇、テープ・サート、映画などの行事を行っている文庫もあります。

子ども文庫は、子どもの讀書を中心とした活動をしています。一方で子ども達の出会いの場、遊び場として、異年齢の集団交流の役割を果し、子ども達に新たな関係をつくり出しています。お子さん連れで、ぜひ、お近くの子どもの文庫をおたずねください。

▽市内の文庫

- ・おしゃべり文庫 白梅会館内
- 代表者 高橋洋子 ☎52-1632
- ・つくし文庫 富士見台集会所
- 代表者 山田好文 ☎52-1199
- ・でんえん文庫 福生団地集会所
- 代表者 山本和美 ☎52-6777
- ・海賊船 福東会館内
- 代表者 赤木幹子 ☎52-6913
- ・どんぐり文庫 自宅(南田園1-8-19)
- 代表者 菅井郁子 ☎52-0903
- ・松林文庫 松林会館内 ☎52-3624



成人式のご案内

来年1月15日は、成人の日。福生市では、新たに成人となる方が720名いらっしゃいます。

市ではこの日成人となられる方々を祝い励ますために、「成人式と20歳(はたち)のつどい」を行います。

該当者(昭和39年4月2日から昭和40年4月1日までに生まれた方)には1月8日頃までに案内状を差し上げます。なお、都合により成人式に出席できない方には、記念品をお渡しします。1月16日(水)から31日(木)までに教育委員会社会教育課(市民体育館内)へおいでください。

くわしいお問い合わせは、教育委員会社会教育課(☎52-5511)へ。

国民年金だより

保険料は「所得控除」の対象になります

国民年金の保険料は、その全額が社会保険料として所得から控除され、課税の対象になりません。サラリーマンの奥さんで、国民年金に任意加入されている方も今年1月から12月までに納めた保険料は、ご主人の年末調整の際に提出する「保険料控除申告書」に記入すれば控除されます。納付年額は左記のとおりです。忘れずに手続きしてください。

納付種類	金額(年額)
定額納付	73,470円
付加納付	78,270円
定額前納	72,840円
付加前納	77,520円

年末年始の仕事

年末の市役所の一般事務は、12月28日(金)で終了します。12月29日(土)から1月3日(木)の間は休みとなります。

年始は、1月4日(金)から平常どおり行います。なお、他の機関については次のとおりです。お知らせします。

図書館・郷土資料室

今年も多くの市民の皆さんに図書館を利用していただきありがとうございます。年末の図書館貸出し業務は、中

表紙は語る

〈ガンバレ福生ビープル〉

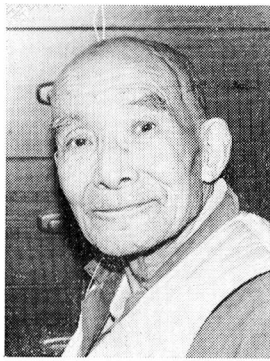

今回ご登場いただいたのは、お正月の縁起もの「ミキノクチ」作りの名手細測勘次郎さん八十七歳です。ミキノクチは御神酒徳利(おみきどっくり)に差して神棚に供えるお正月飾りです。ミキノクチの作り手は減る一方ですが、数年前からミキノクチを作り始めた孫の昌一さんが、今では細測さんが大鼓判を押すほどの上達。これから楽しみます。

「ガンバレ細測さん」
それでは皆様にとって来年も良い年でありますように——。

中央図書館、わかぎり、わかたけ分館が12月28日(金)まで行います。年始については、1月5日(土)から中央図書館、各分館とも平常どおり行います。

なお、郷土資料室については、12月29日(土)から1月3日(木)まで休館となり、1月4日(金)から開館します。

市民体育館

年末は、12月27日(木)まで平常どおりご利用できますが、12月28日は館内整備のため使用できません。12月29日(土)から1月3日(木)の間は、休館です。

年始は、1月4日(金)が午後5時まで。5日(土)から平常どおり行います。

市民会館・公民館

年末は、12月28日(金)午後5時まで業務を行います。12月29日(土)から1月3日(木)まで休館となります。

年始は、1月4日(金)が、午後5時まで。5日(土)から平常どおり行います。

福祉会館

現在、改修工事のため昭和60年3月末日までの間は、利用出来ません。なお、福生市社会福祉協議会及び、高齢者事業団の事務局は、12月29日(土)から1月3日(木)まで休みとなります。

年始は1月4日(金)から平常どおり行います。

狭山火葬場

◎火葬業務の取り扱いについて
年末の火葬業務は、12月30日(日)で終了します。

年始は1月4日(金)から平常どおり業務を行います。ただし、火葬申し込みの受け付けのみ1月3日(木)午前9時から午後4時まで狭山火葬事務所(☎57-0064)で行います。

休日診療

毎休日、健康センターで行っております休日診療【内科・小児科(昼間)診療】は、年末年始の間(12月29日～1月3日)は次の医療機関で診療を行います。この間健康センターでは診療を行いませんので間違えのないようお願いいたします。

年末年始休日診療

開設日および開設場所

- 12月29日(土) 渡辺医院
 - 熊川452 ☎53-0815
 - 12月30日(日) 米谷内科医院
 - 志茂156 ☎51-0143
 - 12月31日(月) 星野医院
 - 福生1066 ☎52-2330
 - 1月1日(火) 星野医院
 - 福生1066 ☎52-2330
 - 1月2日(水) 三井クリニック
 - 熊川1708 ☎53-1471
 - 1月3日(木) 三井クリニック
 - 熊川1708 ☎53-1471
- ▽開設時間 午前9時～午後5時
※なお『1月の休日診療所』は、8ページに掲載してあります。