

ふっし 広報

10月 '82 No.247



福生駅西口再開発 基本計画案まとまる



基本計画案まとまる

全市的な 応援を！

本市における福生駅西口周辺地区は、みなさんご承知のとおり駅前広場や駅前中央通り、周辺道路の狭小と相俟って、木造建物が密集し、都市防災上からも憂慮される状況にあります。加えて、駐車場などの不足も起因し、相対的に商業の地盤沈下が進みつつあると言っても過言ではないでしょう。まだまだ、いろいろな理由があるとしても、この地区の整備が急がれる現況であります。

この既成市街地の再整備を進めることは、昨今の経済低成長下におきまして、非常に困難な問題が山積しております。しかし、当地区のみなさんの熱意あるご要望と市議会並びに関係諸機関の深いご理解とご協力によりまして当地区のまちづくり「基本計画案」と、地区の中心的街区である第三街区の「事業化計画案」がまとまりご報告できる運びとなりました。



▲ 福生市長 田村 匡雄

市では、これからこの案を基に地元説明会を開催することになりますが、このような事業を推進するには、当地区のみなさんを主体とした積極的参加はもとより、全市的応援のもとに進めることでなければ、この実現は困難であります。つまり、全市を一度にまちづくりができればいいのですが、それは不可能で、順を追っていかざるを得ません。福生駅西口が、そのトップバッターだというご理解をいただくことが必要です。また、地区のみなさんはそのことを念頭において、一生懸命になっただけだかなければなりません。

“安全で快適なしかも若さと活気にあふれるまちづくり”は、市の総合計画の基本であります。私は、これを契機により前進させていただき本市にふさわしい西多摩の玄関口として、その早期実現化に努力いたしますのであります。

**福生駅西口周辺
地区基本計画案
の概要について**

今回の基本計画案は、西口駅前約 3.4ヘクタールを対象に行なったものであります。この計画案に基づいて事業が進められますと、西口駅前広場は約 3,000平方メートルに広げられ、現在の建物延床面積も約39,400平方メートルから約69,000平方メートルに拡大されることとなります。また、防災上特に問題となっております耐火率も、現在約35%で非常に危険であります。これが100%の耐火率となり、安全な街並が形成されることとなります。第3街区(優先整備街区)につきましては、延床面積については現在の約3倍にあたります約33,500平方メートルと拡大され、その他住宅施設、180台収容可能な駐車場、多目的ホール等が建設されることとなります。また、総事業費は約198億円で、第3街区についてはこの内の約83億6千万円となっております。あくまでもこれは1つのタキ台で、市ではこれから本計画案について地元説明会に入る予定です。

街区別商業の性格と建物断面図(案)

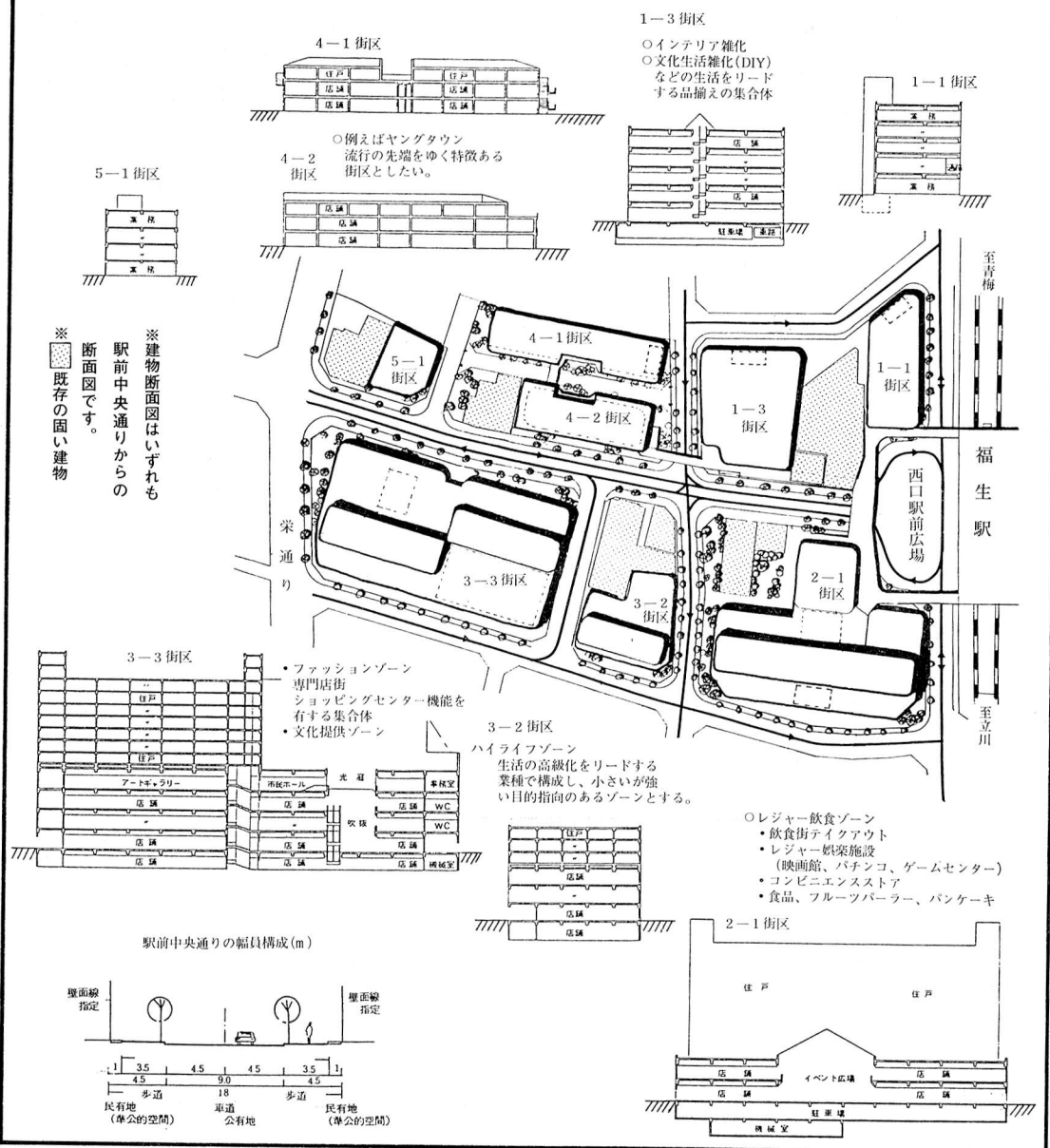

国民年金だより

国民年金に

加入しましょう

「今月は「国民年金普及推進月間」です」

国民年金は、制度発足以来二十三年余になりました。現在、全国の加入者は二、七二〇万人。東京都は二九〇万人・福生市では一二、四三五人。(昭和五十七年六月末現在)年金受給者は

保険料の納付は

便利な口座振替で

口座振替を利用すると、あなたの預金口座から自動的に保険料が払い込まれますので、手間がはぶけ、そのうえ納め忘れの心配もなく安心です。

六月末日現在、被保険者は一二、四三五人おり、その三〇パーセント強の三、七八四人の方が口座振替を利用しています。

手続きはご利用の金融機関に、お手もとにある納付書、預金通帳、通帳に使用の印鑑をお持ちになり、申込書金融機関にあります)に記入すれば完了です。口座振替にされた場合、納期前に必ず預金高をお確かめください。

全国で六七〇万人。東京都は四三万人、福生市は一、八九六人。(昭和五十七年六月現在)になり、厚生年金とともに公的年金制度の二大支柱に成長しました。

国民年金に加入しなければならぬ方は、二十歳以上六十歳未満の方のうちで、厚生年金や共済組合など他の年金に加入していない方です。

また、サラリーマンの奥さんや、現在他の年金を受ける資格のある方、または、年金を受けている方で六十歳未満の方は、希望により加入することができます。今月は推進月間ですので、該当する方は加入しましょう。

十二月末日までに申し込まれた場合は第四期(一月〜三月)分から振替が開始されます。

老齢年金の請求は

おすみですか

国民年金の老齢年金は、原則として六十五歳から支給になりますが、自分で請求の手続きをしないと受けることができません。受給資格は六十歳までに保険料を納めた月と保険料の免除を受けた月を合わせて必要期間(二十五年)を満たせば支給されます。(昭和五年四月一日以前に生まれた方は短縮されます)

老齢年金をうける年齢は六十五歳ですが、六十歳を過ぎれば希望したとき

から受けることもできますが、この場合は請求時点の年齢に応じて、一定の割合で減額され、生涯その支給率のままで受けることとなりますのでご注意ください。

年金についての相談・問い合わせは、保険年金課年金係(☎51-1511内線314・315)へ

国民健康保険だより

保険税率を改定

国民健康保険財政は、医療費の増加や所得の伸び悩みなどで苦しい財政状況になっています。国民健康保険財政の健全な運営を図るため、九月の定例市議会にて、昭和五十七年度分の保険税率が改定されました。五十七年度の年間保険税は改定された税率により十月決定いたします。

十月から翌年の三月まで(本算定分)の保険税は、年間保険税から四月〜九月分(仮算定分の保険税を差し引いた額となります)。また、保険税の最高限度額は二十四万円が二十五万円に改定されました。

保険税率表

計算の基礎項目	改定前	改定後
所得割	3.2 100	3.38 100
均等割	2,040円	2,520円
平等割	2,880円	3,840円
保険税限度額	24万円	25万円

※資産割現行100分の34は据置

心の病気の

個別相談

今年も精神衛生普及週間(11月1日〜7日)を迎えることになりました。心の病気は、もともと神経質な人、正直でゆうずう性のない人などがかりやすいのですが、からだとは心は深いつながりがあり、時には誰もが心の病気になる素質をもっているのです。人間は、生活の中で困難なことや悩みにつづかった場合、なげき悲しみますが、心の緊張はそんなに長く続けることはできません。問題をよい方へと切り替えて、進んでいける人は心の健康な方といえます。長い精神の病気の場合は、まず家族や周囲の人が病気を理解し、あせらず、あきらめずに対応していくことが大切です。自分では解決しがたいものです。自分や家族の方で、お悩みの方は、つぎの日程で個別相談を行います。お気軽においでください。

▽日時 11月1日(月)

午後1時30分〜3時

▽場所 商工会館2階小会議室

▽相談員 精神衛生センター相談員 および福生保健所保健婦

手続きはお早めに！

各種の福祉手当を支給しています。

心身に障害があり、からだのご不自由な方や、こうした家庭の子供さん等が健康で明るい生活を送っていただけるよう国や都及び市から各種の福祉手当を支給しています。

該当されている方は、厚生課窓口でお早めにご手続きをしてください。各種手当は一覧表のとおりです。ただし、手当によって所得制限がありますので詳しくは厚生課厚生係（☎51-1511内線326・327）へ。

各種手当一覧表

施設 施入所	制限			支給 月	月 額	対 象 者	各 種 手 当 名
	年 令	併 給	所 得				
あり	なし	あり	あり	4・8・12月	一〇五五〇円	愛の手帳 おおむね1度 と2度(一部) 愛の手帳 おおむね1度 と2級(一部) 精神の障害 障害福祉年金 1級相当 ただし障害を 理由とする公 的年金を受給 している場合 を除く	福祉手当
あり	20才以上	あり	なし	4・8・12月	(A) 一〇五〇〇円 その他 一〇〇〇〇円 (B) 四〇〇〇円 (C) 三〇〇〇円	愛の手帳3度 以上 脳性マヒ 進行性筋 萎縮症 進行性筋 萎縮症 身体障害3級 身体障害4級	心身障害者 福祉手当
あり	なし	なし	なし	毎月	三二〇〇〇円	重度の肢体 不自由者で、 上下肢の機能 を失った人 いづれの場合 もいつも人の 介護を要する こと (老人性疾患 を除く)	重度心身障 害者(児)手当
あり	20才未満	あり	あり	4・8・12月	(A) 三七七〇〇円 (B) 二五一〇〇円	愛の手帳 おおむね3度 中度障害児 おおむね3級	特別児童 扶養手当
あり	18才未満 障害者児童 の場合20才未満	あり	あり	4・8・12月	一人 三二七〇〇円 二人 三七七〇〇円 三人 三二七〇〇円 一人増すと 加算 二〇〇〇円	母が婚姻に よらないで出 生 父が重度の 障害を有する	児童 扶養手当
なし	前義務教育終了	なし	あり	2・6・10月	六五〇〇円	父又は母が 重度の障害を 有する	児童育成 育成手当
なし	20才未満	なし	あり	2・6・10月	八五〇〇円	母が婚姻に よらないで出 生 父又は母が 重度の障害を 有する	障害 障害手当
なし	18才未満	なし	あり	2・6・10月	五〇〇〇円 保護者の市民 税所得割が非 課税の場合 七〇〇〇円		児童手当
なし	18才未満	なし	あり	2・6・10月	五〇〇〇円		児童手当 (特例給付)
あり	65才以上	なし	なし	4・8・12月	一四五〇〇円		老人 福祉手当

緑化ポスター

1席に **笠倉憲二** さんが
小山恵一

選ばれました



笠倉憲二さん



小山恵一さん

ご本人の
ひとこと…

■笠倉 憲二さん
「僕の学校には緑がたくさんあります。学校中で緑をふやしています。」

■小山 恵一さん
「福生は比較的緑が多い都市です。この緑を大切にしたいですね。」



▲笠倉憲二さん(二小5年)の作品

緑化推進事業の一環として市内の小
学校(5年生)・中学校(1年生)か
ら募集したポスターの審査が行われま
した。その結果、応募総数998点の
中から、次の方が一席と二席に選ばれ
ました。なお、入選作品は、緑化推進
のために市内の公共施設に掲示させ
ていただきます。

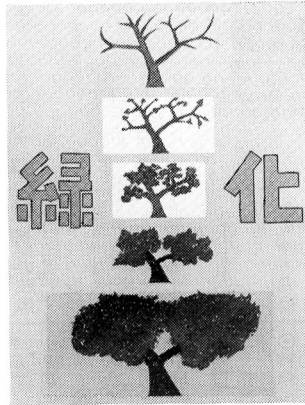

▲小山恵一さん(一中1年)の作品

- | | |
|-------|-----------------|
| 小学校の部 | 一席 笠倉 憲二(第二小学校) |
| | 二席 秋葉 鈴代(第一小学校) |
| | 二席 春日 香織(第二小学校) |
| | 二席 牧野 康司(第四小学校) |
| 中学校の部 | 一席 小山 恵一(第一中学校) |
| | 二席 細川 哲也(第一中学校) |
| | 二席 原澤 理恵(第二小学校) |

緑化運動標語が

決まりました

澄む水に

緑が映える

街づくり

緑の保護と回復を呼びかけることを
テーマにした緑化運動標語が9月17日
に決まりました。9人の方から25点の
応募作品があり、次の方が選ばれま
した。なお、入選作品は今後緑化推進事
業に利用させていただきます。

審査結果(敬称略)

- 一席 山崎 信一(福生276)
- 澄む水に 緑が映える 街づくり
- 二席 森田一彦(福生1167)
- 先づ緑化 住みよい街に 豊かな緑
- 三席 横田 恵津(加美平3-37-9)
- 緑化から生まれて育つ 確かな未来



都市緑化月間

昭和57年4月1日から

9月30日までに生まれた

赤ちゃんに市の木プレゼント

昭和57年4月1日から9月30日まで
に生まれた赤ちゃんに、市の木モクセ
イ(高さ150cm前後)を、また、団
地にお住まいの方には、市の花ツツジ
をプレゼントします。該当者には、ハ
ガキで通知しますので、次の会場でお
受けとりください。

ハガキが届かない方は、母子手帳な
ど、出生を証明するものを持って、該
当する会場でお受けとりください。

なお、当日会場においてにならない
方は、10月23日(土)午前9時から正
午までに、経済課農業緑化係(☎51-
1511内線273)へおいでくださ
い。苗木を差し上げます。

配布日時・会場
10月21日(木)

時間	配布会場	該当地域
午前9:00~正午	白梅会館	福東・福栄・富士見台・玉川台・武蔵野第2 熊牛・武蔵野・鍋ヶ谷戸1・鍋ヶ谷戸2
午後1:00~4:00	つくし保育園	熊川住宅・南・内出・福生団地・南田園1丁目 南田園2丁目・南田園3丁目

10月22日(金)

時間	配布会場	該当地域
午前9:00~正午	かえで会館	加美平住宅・本町8第1・本町8第2・本町7 武蔵野台1丁目・加美1・加美2・本町6
午後1:00~4:00	市役所	志茂1・志茂2・長沢1・長沢2・本町1・本町2 本町3・中央・永田・牛1・牛2・原ヶ谷戸



健康をつくろう

—健康の館・市民体育館—



10月10日は「体育の日」でした。この祝日は、広くスポーツの奨励により健康な体づくりはもろること、豊かな精神をつくることにあります。健康は自分でつくるもの、それには、自分の体に適した運動が必要です。そこで市民のみなさんがどんな健康づくりをしているのか、市民体育館で行われているいろいろな運動をのぞいてみました。まず事務所でこの館の利用状況を聞いてみました。毎年延べ10万人のみなさんが利用され、バレーボールやトレーニングなど約20種類の運動競技で体づくりを励んでいます。

こんにちはおじやまします

パート4



須賀令子さん

運動で毎日快適な生活

いい汗は健康をつくる

この日2階の主競技場では、小学校高学年を対象としたバレーボール教室や、つくしの会のバドミントン、婦人健康教室のみなさんの「インディアカ」競技(羽を手で打つバレーボール方の競技)などが和気合々のうち行われていました。丁度ひと汗かいて、お休みしている須賀令子さん(福生55歳)に健康づくりについておたづねしました。須賀さんは昭和48年頃、開館当時の婦人健康教室に入りました。いわば一期生ともいえますが、その動機について「掃除

やお勝手仕事をするとすぐに腕の痛みや肩がはったりしました。丁度そんな時、市の施設見学で体育館に来て、みなさんが楽しそうに運動している姿をみて、このくらいの運動なら私にもできると自信をつけ、それから参加しました」。体育館へきて運動をはじめからは、腕の痛みなど全くなり毎日快適な生活を送っているとのことです。須賀さんは、週2回バドミントン、それに週2回の社交ダンス(夜)と家事の合い間をみて健康づくりに励んでいます。

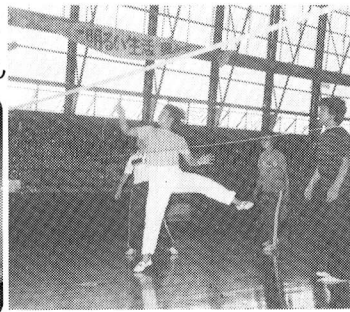

▲インディアカで体づくり
婦人健康教室のみなさん



▼井上裕之さん

くにびき国体で見事優勝

バレーボール教室出身の桜沢さん

島根県松江市で行われた今国体にバレーボール東京代表として出場し、セッターとして活躍、見事優勝しました。桜沢寿実さん(志茂40、都立五商3

年)は、このバレーボール教室の出身です。

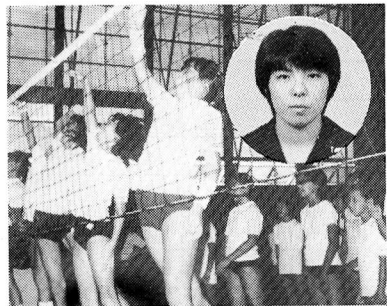

▲バレーボール教室と
桜沢寿実さん

弓道連盟の副会長、井上裕之さん(牛浜85)は、左大眼骨に銃弾をうけ九死に一生を得た。復員後足が不自由なため運動不足になりがちであったが、弓をはじめ10年、いまでは5段の腕まえ、体の調子は至極よく健康はもろん、めまぐるしい現代社会では精神修養に弓が一番とのこと。障害者のみなさんもどしどし参加して欲しいといっております。大変おじゃましていただき、どうぞ健康づくりをお続けください。いそいそいい汗を、まだまだいろいろ運動競技を紹介したいのですが紙面の都合でおゆるしください。

○使用時間 朝9時から夜10時まで

○使用料 個人大人1回100円

子供1回 50円

団体1時間1500円

くわしくは市民体育館(☎52155

11)へ

11月の休日診療所

今月の休日診療所の開設場所(開設医療機関)は次のとおりです。

内科・小児科(昼間)診療所

- ▽開設日 毎休日
- ▽開設場所 福生市健康センター
- ▽診療時間 午前9時～午後5時

内科・小児科(準夜間)診療所

- ▽開設日および開設場所
- ・11月3日(祝) 長岡診療所
- 所在 瑞穂町 57-2637
- ・11月7日(日) 鹿野クリニック
- 所在 福生市 51-3636
- ・11月14日(日) 塩沢医院
- 所在 羽村町 54-7370
- ・11月21日(日) 三井クリニック
- 所在 福生市 53-1471
- ・11月23日(祝) 河野医院
- 所在 羽村町 54-7720
- ・11月28日(日) 村山内科医院
- 所在 羽村町 55-2221

歯科休日診療所

- ▽開設日および開設場所
- ・11月3日(祝) 大塚歯科

- 所在 秋川市 59-6327
- ・11月7日(日) 北小曾木歯科
- 所在 青梅市 0428-74-4744
- ・11月14日(日) 長谷川歯科
- 所在 青梅市 0428-24-8014
- ・11月21日(日) 佐久間歯科
- 所在 福生市 53-2525
- ・11月23日(祝) 長谷川歯科
- 所在 瑞穂町 57-0079
- ・11月28日(日) 千ヶ瀬歯科
- 所在 青梅市 0428-24-8867

▽開設時間 午前9時～午後5時
 ※医療機関が変更する場合がありますので、受診の際は、あらかじめご確認ください。

薬は正しく使いましょう



薬と健康の週間
10月17日～23日

小売物価調査一覧表

57年9月

品目	規格	単位	最高価格(円)	最低価格(円)	平均価格(円)	前回対比(%)
主食	米 自主流通米 内地米1の最高	10kg	5,400	4,800	5,214	-0.3
	食パン	1袋	140	140	140	8.5
鮮魚	まぐろ 刺身用(並)	100g	600	198	350	0.9
	さば	〃	140	45	74	10.4
	塩さけ	〃	350	169	301	30.3
精肉	豚肉 中肉又はモモ	〃	198	140	167	-0.6
	鶏肉 モモ	〃	130	108	117	-0.9
	ロースハム スライスもの	〃	328	180	280	-5.0
青	じゃがいも	1kg	330	120	212	-38.7
	玉ねぎ	〃	150	100	131	0
	長ねぎ	〃	900	250	524	30.7
果	にんじん	100g	27	18	22	0
	きゅうり	〃	56	17	34	-44.1
	キャベツ	1kg	400	200	280	60.9
雑貨	合成洗剤	2.65kg	1,040	810	917	-1.5
	粉石けん	3kg	850	798	840	3.4

調査価格は、原則として小売店舗で実際に販売している正常(平常)価格で、大安売り、棚ざらい等一時的な販売価格は除外しています。

消費者台所ニュース

かます

秋のお彼岸が過ぎると、塩焼きにおいしい赤かますが出回ってきます。

かますには、夏場が旬の「やまとかます」と、これから冬にかけて市場への入荷が増える「赤かます」の2種類ありますが、うまさにかけては何んといっても脂が多い赤かますに軍配が上がります。

赤かますは、東京では本かます、あぶらかますともいわれ、背側は赤みを帯びた褐色、腹側は銀白色で25～50cmくらいになり、太平洋沿岸ことに紀州、九州など南日本に多い魚です。

やまとかますは東京で水かますともいい、背側は青緑色、腹側は緑白色で赤かますに比べやや小ぶりです。

かますは、生のままでは淡白な味で、やや水っぽいのですが、一塩の開き干しにして水分を取るとうま味に乗ってきます。このため、多くは干物にされますが、脂ののった赤かますは塩焼き、フライ、ムニエルにも向いています。

資料=物価とくらし

図書館だより

図書館では、次のように講演会及び
原画展を開催いたします。みなさまお
気軽にお出かけください。

講演会

テーマ 中里介山 大菩薩峠の世界
講師 桜沢一昭氏(歴史研究家)
日時 10月31日(日)
午後2時～3時30分
場所 中央図書館2階研修室
定員 先着70人

原画展

坂本 遼児童文学集「かきおきびよ
り」—駒込書房—の原画。
作者 石田貞雄氏(自由美術協会
員)

日時 11月4日(木)～8日(月)
場所 中央図書館2階会議室
問合せ 中央図書館☎53-3111へ

電算化のための

予備登録を

行います

中央図書館では、昭和58年度中にコ
ンピューターを使った図書の出し、
返却等の方法に変わります。新しい貸出

＝第8回＝

図書館こども映画の つどい

セロひきのゴーシュ
生きているってすばらし
い



日時・場所

▽わかたけ分館 10月27日(水)
午後1時30分・2時30分・3時30分
▽わかざり分館 10月30日(土)
午後2時・3時
▽中央図書館 10月31日(日)
午前10時～11時

対象

幼児～小学生
定員 各回とも先着70人(入場無料)
※お問い合わせは各図書館へ

中央図書館 ☎53-3111
わかたけ分館 ☎51-0083
わかざり分館 ☎52-7421

券を作成するための予備登録を11月か
ら行います。現在利用されている方、
まだ図書館を利用したことのない方も
予備登録の手続きをされますようお願い
いたします。

なお、予備登録のできる方は、市内
に在住、在勤、在学されている方です。
また、わかざり分館、わかたけ分館
をご利用の方も従来の貸出券と合わせ
て作成いたしますので、分館で手続き
をしてください。

郷土資料室だより

郷土資料室内に

2台のスライドボックスが

設置されています

スライドボックスは小・中学生の利
用が最も多い郷土資料室の中で、一番
人気の高い展示設備です。1台は歴史
民俗の内容を中心に、もう1台は自然
環境にかかわる内容です。

年中行事や石仏、樹木や昆虫の生態
など郷土資料室内へ展示することのむ
ずかしいもの、できないものをスライ
ド写真とナレーションによって利用者
の皆さまにご覧になっていたくださ
う設置されています。

▼福生の文化財を守るう(歴史・
民俗コーナー)のスライドボック
ス)

次の三つのストリー(81コマ)
が入っています。

(1) 福生市の文化財

文化財は、祖先の知恵と努力と
喜びが託されているかけがえの
ない文化遺産です。しかし、は
げしい社会の移りかわりのなか
で次つぎと姿を消しつつありま
す。天王様の祭りや縄文時代の
遺跡の発掘、江戸時代、村をお
さめていた旗本の墓などを中心



に市内の文化財をご紹介します。
(2) 福生のむかしといま
多摩川の河岸段丘上に立地する福生
市は、かつて畑や雑木林の広がる農
村でした。最近では商業・住宅都市と
して発展しています。大正期の福生
駅前、五日市線開通式当日多摩川の
鉄橋を渡る汽車や多摩川の渡し舟な
ど、現在の風景とくらべてご観くだ
さい。

(3) 石の文化財

もの言わぬ石仏の一つひとつが過去
を物語る文化財です。市内には路傍
や神社・寺院の境内などに苔むして
ただずむたくさんの石の文化財をみ
かけることができます。お地蔵さま
や庚申さま。道しるべなど日常見か
ける石の文化財をご紹介します。

▼スライドボックスは子供たちの人
気の的

インフォメーション あれこれ

ご覧ください

第13回福生市民文化祭

文化・芸術の秋になりました。本年の文化祭は、10月31日(日)・11月1日(月)・2日(火)・3日(水)・6日(土)・7日(日)の6日間で行われます。会場は市民会館・公民館・福祉会館・中央図書館です。開場時間はいずれも午前10時からです。ご家族おそろいでお出かけください。なお、駐車場が狭いため、車でのご来場はご遠慮願います。詳しい内容は館報をご覧ください

市民文化祭に参加しよう

アマチュア無線公開運用

参加者大募集

11月に行われる市民文化祭に参加する「福生地区ハム有志」を募集しています。どうぞお気軽にご参加ください。▽問合せ先 杉山行男 ☎51-1375
なお、文化祭では(11月3日午前11時から)一般の方を対象にFMラジオ

を使い楽しい催しもありますので、FMラジオをお持ちの方はご持参ください。

今月からナイターでテニスが出来ます



〜武蔵野台テニスコート〜

今月から武蔵野台テニスコートに夜間照明塔が設置され、夜間(午後5時〜9時)もテニスが楽しめるようになりました。料金は1面で1時間当り市内の方が1000円(ナイター使用料) 600円(コート使用料400円)、市外の方が2000円(ナイター使用料) 1200円(コート使用料) 800円)です。お申し込みは、武蔵野台テニスコート管理棟(☎52-4751)へ。お問い合わせは社会教育課社会体育係(☎52-5511)へ。

里親を

求めています

子どもが人間として育つためには、赤ちゃんの時から暖かい愛情による支えがなくてはなりません。

しかし、親の事故死、家出、離婚などのために家庭での生活を送ることのできない子どもたちがおります。

本来、子どもは、家庭的ふん囲気のなかで、のびのびと育てることが大切です。

豊かなくらしと

住みよい社会を

つくる郵便貯金月間

みなさまから、郵便貯金としてお預りしたお金は、大蔵省資金運用部に預けられ、財政投融資の主要な原資として、国・地方公共団体・公庫及び公団など各方面へ融資され、住宅・学校・病院・公園・道路・橋・下水道・ゴミ処理施設の建設整備・農業・中小企業の近代化などごく身近なところで活躍しております。

郵政省では、毎年10月を「豊かなくらしと住みよい社会をつくる郵便貯金月間」と定め、郵便貯金としてお預りしたお金の働きを広くみなさま方にご理解いただくための運動期間としております。

東京都では、親に代って心身ともに健全に育てていただく里親を求めています。

たくさんの子どもたちが、あなたとの出会いを胸をふくらませて待っています。あなたも、子どもを「育てる」ことに参加してくださいませんか。

なお、里親には、養子縁組を前提とした養子縁組里親と、期間を決めてやっていたり、養育家庭とがあります。

お問い合わせは、東京都立川児童相談所(☎23-1321)又は、至誠学園養育家庭センター(☎27-0490)へ。

今後とも郵便貯金に対するご理解とご支援をお願いいたします。

福生郵便局・市内特定郵便局

「おかしい?」と思ったら

福生警察署にご一報を

最近、相次いで凶悪な爆弾犯人等が検挙されています。

これら犯人はいずれも偽名を使ってアパート等に住み、アルバイトなどをしながら、みなさまの身近に住んでいます。

「様子がちょっと変だ。」「おかしい」と思ったら、近くの交番または、福生警察署まで、ご一報をお願いいたします。

福生警察署 ☎51-0110

市民大学講座・法律

『少年法』

家庭内・学校内暴力、非行が大きな社会問題の一つになっています。今年の講座では、『少年法』という法律を通してそれらの問題について考えていきます。

日時 11月1日(月)午後7時～9時
以後毎週月曜日 全5回

場所 松林会館
講師 三原憲三氏(創価大学教授)
(明治大学講師)

定員 先着30人
申込み 10月21日(木)から松林会館(☎52-3624)へ。

福生祇園囃子

Ⅱ 郷土資料室文化財講演会Ⅱ

日時 11月1日(月)午後7時～9時

会場 市立中央図書館2階研修室

講師 井上誠一(全日本郷土芸能協会
委員) 参与、福生市文化財調査調査員)

演題 福生祇園囃子

京都に生まれた祇園囃子が、いかにして福生に伝わったか。祇園囃子の発祥から全国に分布していった過程について、録音テープをまじえながら講演します。

お問い合わせは、市立中央図書館内郷土資料室(☎53-3111)へ。

松林ホームシアター

白梅親子映画会

『のどか森の動物大作戦』

日時・場所 (各館とも入場無料)
松林会館 10月23日(土) 午後1時30分・3時
10月24日(日) 正午
白梅会館 10月24日(日) 午前10時・午後2時
問合せ先 松林会館 ☎52-3624
白梅会館 ☎53-3454

婦人学級準備会

女性の生き方や老後の問題など、女性をめぐる問題をみんなで話しあいながら、講座のプログラムにもりこんでいきたいと思えます。

日時 10月29日(金) 午後1時～3時

以後毎週金曜日 全3回

会場・申込み 白梅会館(☎53-3454)へ。

婦人健康教室

手軽にできる軽体操を中心の教室です。お友達、ご近所の方をさそいあってお気軽にご参加ください。

日時 11月5日(金) 午後7時から

以後毎週金曜日。

場所 松林会館

対象 主婦

申込み・問合せ 市民体育館内社会体育係(☎52-5511)へ。



こころよい秋の一日、紅葉深い奥多摩の山々をながめながらの尾根歩きです。

日時 10月31日(日) 雨天中止

集合場所 青梅線福生駅東口

集合時間 午前7時40分

コース 五日市―数馬―西原峠―笹尾根―笛吹峠―笛吹

市民ハイキング

(バス) 五日市 歩行約4時間
対象 小学生以上の市民(小学3年生以下は保護者同伴)

定員 先着25人

交通費 往復大人1460円

申込み 10月25日(月)から松林会館(☎52-3624)へ。

日時 11月7日(日) 午前8時出発
場所 浅間尾根(桧原村)

対象 一般市民

費用 50円(保険代)

申込み・問合せ 11月5日(金)まで市民体育館内社会体育係(☎52-5511)へ。

『街角のスナップ』

この写真を差しあげます。
企画財政課広報係(☎51-1511内線214~5)までご連絡ください。



薄ゆるれる秋

—多摩川にて—

お知らせ

幼稚園入園案内

来年度の市内私立幼稚園の園児募集が行われます。
 入園願書は、11月1日(月)に受け付けます。また、入園案内書は、10月25日(月)から各幼稚園で配付いたします。くわしくは、各幼稚園にお問い合わせください。

■聖愛幼稚園(熊川490番地)
 ☎51-3928

■牛浜幼稚園(熊川960番地)
 ☎51-3159

■清岩院幼稚園(福生509番地)
 ☎51-0341

■福生多摩幼稚園(福生1276番地)
 ☎51-4429



表紙は語る

10月27日から11月9日は読書週間。秋はスポーツの秋、食欲の秋、そして読書の秋です。あなたもこの素敵な季節におおいに本を読んでもみませんか。一冊の本が人生を変えるかも……さて、表紙の女子中学生をご存じですか？昨年の9月の表紙に登場したあの少女たちなのです。たった一年でこんなに大きく(女性らしく)なったのには驚きました。彼女たちは来年も表紙を飾ってくれるとのことですが、今度は成人式の時にお願いたいと思います。※ファンレター受付不可

おでかけください

朝市

- ▷日時 10月24日(日)午前8時から。ただし、売り切れしだい終了。
- ▷場所 市役所前庭(雨の場合は福生青果市場)
- ▷主催 朝市実行委員会

敬老記念品の贈呈について

9月15日の敬老の日になみな、敬老記念品を贈呈してまいりましたが、次に該当する方でまだお手元に届いていない方は印鑑を持参のうえ、厚生課厚生係までおいでください。

▼9月15日において、満65歳以上で市内に一年以上居住している方

お気軽に

ご利用ください

市民総合相談

市では、10月21日(木)午前10時から午後3時まで、商工会館(市役所前)で市民総合相談を行います。

日常生活の中で、お困りになっていることなどがありましたら、お気軽にお問い合わせください。

■行政相談(行政相談委員)

青色申告をどうぞ

個人で商売を行っている方、また新たに商売を始めた方は、ご自分で所得や税金を計算して申告と納税をすることになっております。そこで、簡単な記帳方法から、正確な所得の計算ができる青色申告の方法がごさいます。既に「青色申告をして本当に良かった」という納税者が増え、現在では全国で三百五十六万人の青色申告者数となっております。どうぞあなたも青色申告をなされますようお勧め申し上げまします。つきましては、この青色申告を多く利用していただくため10月1日から31日までを「青色申告をどうぞ」として期間を定めましたので、この機会に

困、都などへの苦情や要望
 ■人権の上相談(人権擁護委員)
 迫害、信用や名誉など基本的人権に
 関すること。

■法律相談(弁護士)
 不動産、婚姻、相続など法律に
 関すること。

■交通事故相談(都交通事故相談員・
 弁護士)

■損害賠償や示談の方法など。

■市政相談(市職員)

■市政に関する苦情や意見など。
 くわしくは、市民相談係(☎51-1
 511内線218)へ。

ぜひ青色申告の手続きをな
 されますようお願いしま
 す。

青色申告は「青色申告承認申請書」を税務署に提出するだけで簡単に手続きができます。用紙は、税務署や市役所、町村役場または、各市町村の商工会の窓口で備え付けてあります。記帳の仕方が分からない方は、お気軽にご相談ください。なお、税理士会、青色申告会、各市町村商工会でも無料で帳簿のつけ方を指導しております。また、青色申告の手続きをされた方には11月に帳簿の記帳方法などの説明会を行います。

くわしいことは、青梅税務署・青色申告指導担当(☎0428-22-3185内線271)へご相談ください。