

ふたす 広報

9月 1982 No. 246

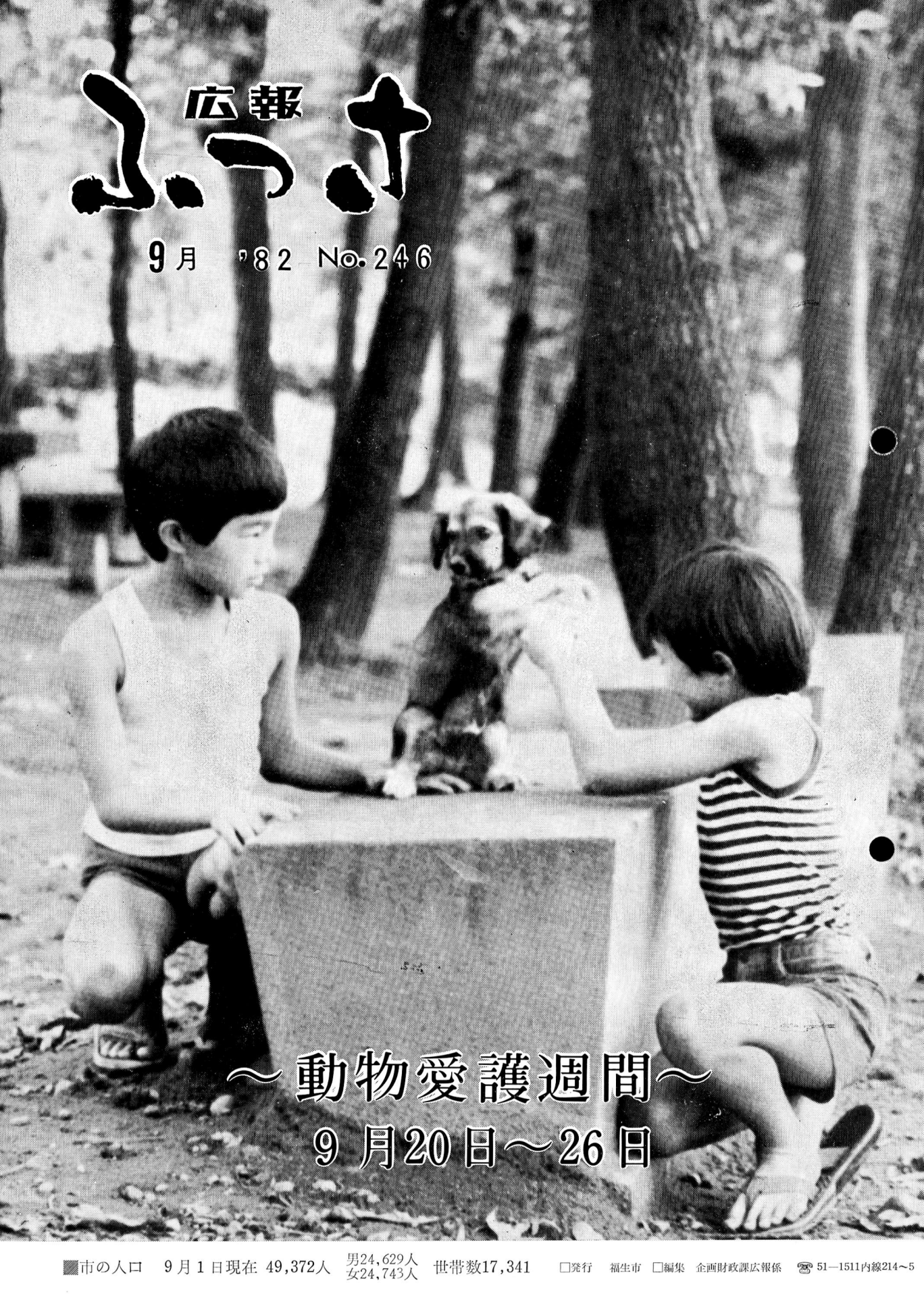

～動物愛護週間～
9月20日～26日

敬老の日・老人福祉週間

9月15日
26日

現在、わが国のお年寄り(65歳以上)は、1千万人を越え、総人口の約9%を占めています。この割合は今後ますます増えるものと予想されます。5人に1人がお年寄り——高齢者問題は今や国民全体の課題であると言えます。9月15日は「敬老の日」、15日～21日は「老人福祉週間」です。この機会にお年寄りの問題、高齢者の生きがいについて考えてみましょう。

生七十年はごく普通のことになりました。男性七十四歳、女性七十九歳。これが、現在の日本人の平均寿命です。

わが国では、老後のことを「余生」などと言ったりします。しかし、平均寿命の伸びによって多くの人が長い老後を迎えるようになった今日、もはや老後を「余りの人生」といったイメージでとらえるのは、適切でないと考えるでしょう。古稀がまれでなくなった現在、老後のもつ意味は大きく変わってきたのです。

■大幅に伸びた平均寿命

「古稀(こき)」とは七十歳のことで、この言葉は、中国の詩人杜甫(とほ)の句「人生七十古来稀(まれなり)」からきています。

ところが、戦後、わたくしたちの平均寿命は大幅に伸びて、いまでは、人

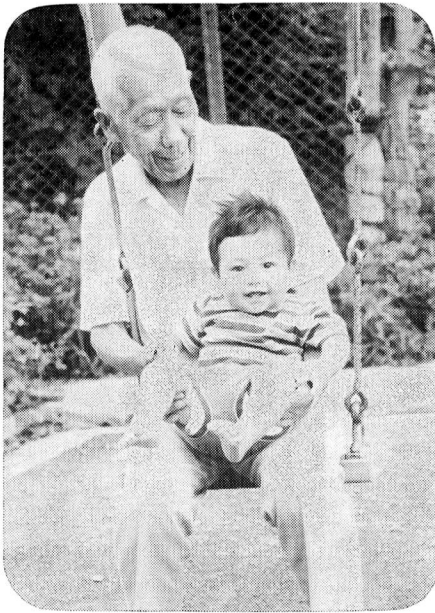

■長くなった老後

孔子の言葉に

「三十にして立つ」「四十にして惑わず」……というのがありますが、人間の生涯にはいくつかの節(ふし)があり、生活のあり方もその節ごとに違ってきます。

人生をどのような節に区分するかについては、いろいろな考え方がありますが、例えば、生まれてから社会人になるまで第一期、職業をもち、家庭を築いて子供を一人前に育てる時期を第二期とすると、老後の生活は第三期と言えます。ヨーロッパでは、高齢期のことを「第三の人生」と呼んだりするのも、こうした考え方からきているのでしよう。

ところで、このような人生の節をライフサイクル(生活周期)と言っていますが、わたくしたち日本人のライフサイクルは、平均寿命の伸びや世帯当たりの子供の数が減ったことなどによって、戦後、大幅に変わりました。

具体的に言いますと、子育ての期間が短くなったこと、親が子供を独立させた後の期間が長くなったこと、なかでも、老後が一段と伸びたことが大きな特徴です。

このようなライフサイクルの変化は「第三の人生」——長い老後をどう豊かに活力あるものにしていくかという新たな問題を、わたしたちに投げかけています。

老後は余生ではない

新しいライフサイクルを考えよう

■若いうちから生きがいを

高齢期には、ともすると自らの役割を見失って、無為に過ごしたり孤独に陥ったりしがちです。かと言って、いざ、老後を迎えてから、充実した過ごし方を考えるというのも難しいでしょう。そのためには、若いうちから、老後を考えてきた生活設計、ライフサイクルに基づいた人生の計画を立てることが大切です。具体的には、例えば趣味でも社会活動でも、生を通して打ち込める生きがいをもつようにすることが必要でしょう。同時に、老後に備えての資産づくりや健康づくりを始めるなど、「第三の人生」に対する具体的なプログラムを考え、実践していくことが大事です。

アメリカでは、高齢期のことを「ゴールデン・エイジ(黄金の時代)」と言うそうです。老後を文字どおり「黄金の時代」にするために、若いうちから生きがいの「創造」を心掛けたいものです。



▲ゲートボールを楽しむお年寄り……

こんにちは おじゃまします パート3

～私たちのボランティア活動～

▼ボランティア活動が生きがいと
明るく語る神沢さんと安西さん



「みんなで
しあわせになろう」



▲給食サービス

よう作業の手
助けをしてお
られます。こ
のほか、障害
学級で月1回
の児童のお世
話や手話のサ
ークルを通じ
ろうあ者のた
めに通訳など

大変だが回復していく
姿をみるとうれしくて

神沢久乃さん(加美平4-1)や安西正江さん(加美平4-1)ら6名のグループでは、それぞれ2名が1組となり、週4回交代で約2時間、2年前から障害のお子さんのために、機能回復訓練(ドーマン法)のお手伝いをしております。

神沢さんや安西さんは、ボランティアというものを全く知らず自分ではじめてみて大変ではあるが、その重要性

ボランティア—社会をよりよくしていくためにみなさんの善意と

愛情をもって自分の技能と時間を自主的に無報酬で提供する人たち

をいいます。市にはこの善意の人たちの7団体(166人)と個人で

は、73人が社会福祉協議会へ登録されておりそれぞれの分野で活躍

しております。こん回は、ボランティアのみなさんの献身的な奉仕

活動をいくつかご紹介します。

どうしてこんな可愛い子が……。お手伝いで日増しに回復していくのを見ると、自分のことのようにうれしくて、うれしくて」と、明るく話す二人をみているとこの仕事が生きがいでもあるかのように、そしてもっともっと多くの人たちが参加して欲しいともいっております。

神沢さん、安西さん、そしてグループのみなさん可愛いお子さんのためにどうぞいつまでも頑張ってください。

一日も早く自立を

谷山シヨウウさん(熊川95)。れんげ作業所(福祉作業所)では7名の心身障害者のみなさんが、社会への自立を目ざして熱心に作業をしております。谷山さんは、この作業所で障害者のみなさんが一日も早く自立ができる

交流の輪ひろげよう

会の仲間入りをしようと頑張っている障害者のみなさんにどうかあたたかい声援を。そして障害者に向く軽作業(手仕事)があったら是非協力をと、呼びかけておられます。

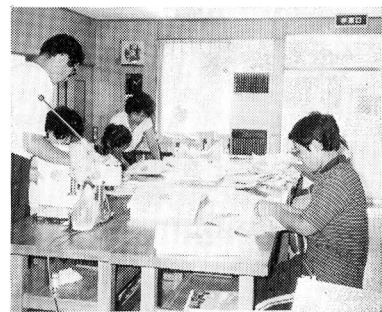

▲お手伝いの谷山さん(右端)

で活躍されています。また、れんげ作業所の柳正指導員は、一生懸命、社

一人ぐらしの老人給食サービス。老人ホーム松楓会の専門の栄養士によるバランスのとれた食事を、毎月2回市内21人のお年寄りへ、13人のボランティアのみなさんが届けています。食生活の改善はもとより、安否の確認や話し相手など多いに活躍しております。このほか目の不自由な人たちへの朗読奉仕など、たくさんのボランティアの方々がいろいろな方面で奉仕に活躍しています。どうか市民のみなさんも、障害者のみなさんと交流の輪を広げるためにどしどしご参加をお願いします。

お問い合わせ 福生市社会福祉協議会事務局 ☎52-2121

国民年金だより

特集

国民年金制度・財政のご理解を

◇人口の高齢化は進んでいる

戦後、日本の平均寿命は「医学の進歩」、「公衆衛生の向上」などにより大きく伸び、現在男子が約七十四歳、女子が約七十九歳で、世界でも有数の長寿国となっています。(図1参照) 誠に喜ばしいことです。

平均寿命の推移 (図1)

年次	平均寿命	
	男子(歳)	女子(歳)
昭和25年	57.91	61.13
55	73.55	78.97
75	75.00	80.36
100	75.07	80.41

図表は、すべて、厚生省年金局のものです。

わが国の人口の年齢構成(図2参照)は、最近まで若い人が多く高齢者の少ない富士山型であったのが、出生率の低下から昭和五十五年度では、ひょうたん型となり、さらに将来は、出生率、死亡率が低くなり、つぼ型になることが推計されます。

年齢区分別人口及び構造係数の推計 (図3)

年次	年令	総数		0~19歳		20~64歳		65歳~	
		人口	係数	人口	係数	人口	係数	人口	係数
昭和55年	千人	116,916	100.0	35,778	30.6	70,560	60.4	10,578	9.0
	%								
	65	122,834	100.0	32,523	26.5	76,021	61.9	14,290	11.6
	75	128,119	100.0	29,698	23.2	78,478	61.3	19,943	15.6
	85	130,276	100.0	31,273	24.0	74,525	57.2	24,478	18.8
100	127,184	100.0	29,264	23.0	70,841	55.7	27,079	21.3	

国民総人口に占める六十五歳以上の割合(図3参照)を見ると、昭和五十五年度に九・〇パーセント(百人のうち九人)ですが、七十五年度には一五・六パーセント、百年度には二一・三パーセントと増加することが予想されます。逆に二十歳未満の割合は、今後大幅に減少することが予測されま

昭和55年と昭和100年の男女別人口ピラミッドの比較 (図2)

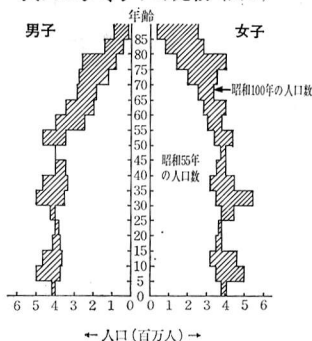

◇国民年金の将来像は

はたして、今後国民年金制度は増加しつつある年金受給者に対し、給付(年金を支払うこと)ができるのか、という問題が生じます。それでは、年金の受給者数と被保険者数(国民年金に加入し保険料を納めている方)の動き(図4参照)を見る

(図4)

受給者数の見通し

年度	老齢年金		その他	計
	千人	千人		
昭和55年	5,209	443	379	6,031
65	7,818	2,169	538	10,525
75	8,433	5,113	603	14,149
85	8,961	7,592	607	17,160
100	8,821	8,681	584	18,086

被保険者数の見通し

年度	強制		任意	計
	千人	千人		
昭和55年	20,376	7,959		28,335
65	20,296	8,623		28,920
75	19,906	9,109		29,015
85	18,020	8,879		26,899
100	18,269	9,173		27,442

受給者数は昭和五十五年度に六百万人(全国)、百年度には千八百八万人で二・八倍となる見込みであり、一方、被保険者数は、昭和五十五年度に二千八百三十三万人でその後はほぼ

横ばいです。

国民年金は、世代と世代の助け合いです。年金の費用は、若い世代がお年寄りの年金に要する費用を保険料として負担し、また国も給付時に国庫負担をしています。

現在の給付水準を将来も保つためには、給付額に見合った保険料額を設定し、毎年これを引上げていく措置が必要となってきます。

つまり、今後の物価上昇率を七パーセントと仮定して、年金額の改定率(引上げ率)を毎年七パーセントにした場合、その年その年の収支残は、当年度給付費の一五パーセント程度が確保され、国民年金の積立金も、翌年度給付費の一分程度は確保される見込みとなります。ですから被保険者の皆さんが、これまでどおり法律で定められた保険料をきちんと納付すれば、国民年金の財政は決して悪くはなりません。

◇国民年金財政を支えるのは被保険者の皆さんです

国民年金制度は他の年金とちがひ、発足して短い期間に年金受給者が増え、今後数年は急増する傾向です。老齢年金は、二十五年間保険料を納付しないと受給できませんが、年金制度発足時の高齢者への特別措置として、二十五年以上の期間がなくても、年金を支給する政策をとったため、受給者が急増しました。

成熟度の状況 (図5)

年度	被保険者数 万人	老齢年金受給者数 万人	年金受給者数 万人	成熟度
昭和55年	2,834	521		18.4%
65	2,892	782		27.0
75	2,902	843		29.1
85	2,690	896		33.3

被保険者に
対する、老齢
年金受給者数
の割合を
「成熟度」と
呼んでいます
が、(図5参
照)最近の五
年間に早い速
度で成熟化が進んでいます。

年金制度は、世代間扶養の仕組をと
っていますので、受給権者は、被保
者によって支えられています。
今、若い方でも老後は、将来の若い
人達の保険料によって年金を受給す
ることになります。

年金制度を今後も充実、発展させる
のは、被保険者の皆さん自身です。
皆さん一人一人の協力で、年金制度
を健全に育てていきましょう。

第2期分の保険料は

9月30日までに

9月は保険料第2期分(7月~9月)
の納期です。保険料の納入は、年4回
(6・9・12・3月の各末日までの3
か月分)にわけて納入しますが、保
料を納期限までに納めないと、万
一事故があった時に障害年金や母子年金
など各種年金が受けられなくなるば
かりでなく、将来、老齢年金も受けるこ
とができなくなることもあります。
保険料は必ず、きめられた納期限ま
でに納めましょう。

《年金額の改善状況》 (スライド率4.0パーセント)

給付の種類	現 行		改 善 後		
	年 額	月 額	年 額	月 額	
提 出 年 金	老 年 金	543,300	45,275	565,500	47,125
	10年金額	343,500	28,625	357,500	29,792
	5年金額	292,400	24,367	304,300	25,358
	1級	675,900	56,325	703,500	58,625
	2級	540,700	45,058	562,800	46,900
障 害 年 金	母子年金(子1人)	540,700	45,058	562,800	46,900
	遺児年金(子1人)	540,700	45,058	562,800	46,900
福 祉 年 金	老齢福祉年金	288,000	24,000	301,200	25,100
	一部停止年金	276,000	23,000	279,600	23,300
	障害福祉年金	432,000	36,000	452,400	37,700
	1級	288,000	24,000	301,200	25,100
	2級	374,400	31,200	392,400	32,700

◇年金額が改善されます

今回、全国
消費者物価上
昇率が5パー
セント以下で
ありますが、
物価スライド
の特例的な実
施により年金
額が改善され
ます。年金額
の引き上げの
時期は、抛
出年金が8月
から、福祉年
金は9月から
となり、昨年
にくらべ1か
月遅れとな
ります。

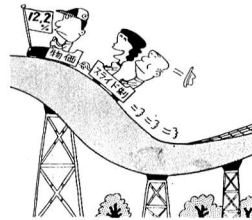

年金相談を
ご利用ください

国民年金についてわからないこと
など、定例相談日を設けていますので、お
気軽にご利用ください。

- ▶相談日 毎月第2・4木曜日
 - ▶場 所 市役所1階市民相談室
- 年金についての相談・問い合わせは保
険年金課年金係(☎51-1511内線314・3
15)へ。

こんな年金を

受けられます

国民年金に加入していると、年をと
ったら、老齢年金が受けられるほ
かに、万一のことがあったときに次
の年金も受けられます。

障害年金

最近の1年(※)以上保険
料(免除期間があるときは
3年)を納めている人が障害者にな
ったとき。

母子年金

夫の死亡当時、最近の1年
以上保険料(免除期間があ
る時は3年)を納めている妻が、18歳
未満(障害者は20歳未満)の子を養育
しているとき。

準母子年金

母子年金の給付の条件に
準じた状態になったと
き。

遺児年金

最近の1年(※)以上保険
料(免除期間があるときは

3年)を納めている父または母が死亡
し、遺児となったとき。
老齢年金を受ける条件を満
たした夫が死亡したとき。
婚姻期間10年以上ある妻に60歳から65
歳になるまで支給。
死亡一時金 保険料を3年以上納めた
人が死亡したとき。
※印の1年には厚生年金など加入期間
を含めることができます。

福祉年金の定時届は

おすみですか

福祉年金を受けている方で、まだ定
時届(該当者に送付済)と年金証書
(ミドリ色)の提出が済んでいない方
は、至急年金係まで提出してくださ
い。提出しない場合は、今年の年金が
受けられなくなります。

保険料の納付は
便利な口座振替を

保険料の支払いを口座振替にしますと、
金融機関があなたの預金口座から自動的に
保険料を振り替えてくれますので納め忘れ
がなく、手間もはぶけます。手続きは、年
金手帳と預金に使う印かんを持って、預
金口座のある市指定金融機関へお申し込み
ください。

第13回 市民総合体育大会

さあ、いよいよスポーツの秋到来。今年も10月10日の「体育の日」を中心に、第13回市民総合体育大会が行われます。競技は25種目、主会場は市民体育館です。君も、ぼくも、おねえさんも、おにいさんも、おとうさんも、おかあさんも、そしておじいちゃんにおばあちゃんもみんな参加しましょう。

この大会は、市内にお住まい、お勤め、通学されている方ならどなたでも参加できます。どうぞ、お気軽にご参加ください。

お申し込み、お問い合わせは、いずれの競技も市民体育館内社会体育係(☎52-5511)へ。

卓球

▽とき 10月3日(日) 午前9時
▽ところ 市民体育館 ▽競技方法 トーナメント ▽対象 ダブルス(一般男女・混合)・シングルス(小学生・中学生・一般・壮年の男女・初心者)
▽申込期限 9月25日(土) ▽主管 卓球連盟

軟式庭球

▽とき 10月10日(日) 午前8時30分 ※雨天の場合17日(日)に順延
▽競技方法 リーグ戦 ▽対象 一般・中学生の男女、壮年の部、ママさんの部 ▽申込期限 10月5日(火)
▽主管 軟式庭球連盟



バドミントン

▽とき 10月10日(日) 午前10時30分
▽ところ 市民体育館 ▽競技方法 トーナメント ▽対象 小学生の部、中学生の部、一般男子(1・2・3部)、一般女子(1・2・3部)
▽申込期限 9月29日(水) ▽主管 バドミントン連盟

輪投げ

▽とき 10月10日(日) 午前10時
▽ところ 市民体育館 ▽競技方法 予選高得点者(上位)8人で決勝トーナメント ▽対象 小学生、中学生、一般、壮年の男女 ▽申込期限 10月9日(土) ▽主管 ラジオ体操操友の会

柔道

▽とき 10月10日(日) 午前10時
▽ところ 市民体育館 ▽競技方法 高点試合 ▽対象 小学生、中学生、一般 ▽申込期限 大会当日まで ▽主管 柔道連盟

弓道

▽とき 10月10日(日) 午前10時
▽ところ 市民体育館 ▽競技方法 的中高点試合 ▽対象 小学生、中学生、有段、無段、一般の部。団体戦ブロック別対抗(1チーム3人) ▽申込期限 大会当日まで ▽主管 弓道連盟

バレーボール

▽とき 10月10日(日) 午前10時
▽ところ 福生高校体育館他 ▽競技方法 トーナメント ▽対象 小学生・中学生・一般の男女、家庭婦人
▽申込期限 9月25日(土) ▽主管 バレーボール連盟

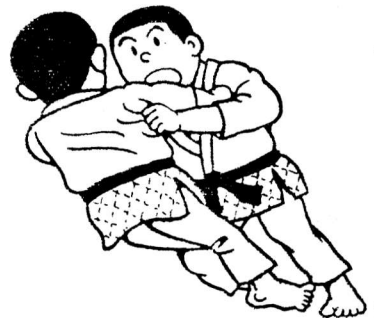

お早ようマラソン

▽とき 10月10日(日) 午前6時30分
▽ところ 多摩川堤防コース ▽対象 市民 ▽申込期限 大会当日まで ▽主管 陸上競技協会

サッカー

▽とき 10月10日・11日・17日・24日
▽ところ 七小及び都立多摩工業高校グラウンド ▽競技方法 トーナメント ▽対象 小学生・中学生・一般
▽申込期限 9月30日(木) ▽主管 サッカークラブ

ゲートボール

▽とき 10月13日(水) 午前8時30分
▽ところ 福東グラウンド ▽競技方法 トーナメント ▽対象 一般市民 ▽主管 ゲートボールクラブ

バスケットボール

▽とき 10月17日(日)・24日(日)
午前9時 ▽ところ 市民体育館他
▽競技方法 トーナメント ▽対象 中学生男女、一般(高校生も含む) 男女
▽申込期限 10月8日(金) ▽
主管 バスケットボール連盟

障害者の運動会

▽とき 10月17日(日) 午前9時
▽ところ 市民体育館 ▽対象 障害者
▽主管 身障者福祉協会



陸上競技

▽とき 10月17日(日) 午前8時30分
▽ところ 一中グラウンド ▽申込期限 10月2日(土) ▽主管 陸上競技協会
▽種目別参加対象 100m……小学4~中学3年生(学年別) 高校・一般男女 ○60m……40歳代、50歳代、60歳以上の各男女 ○400mリ

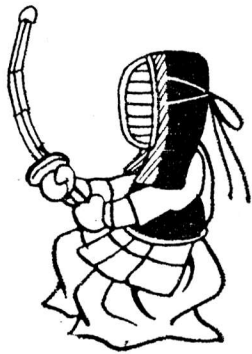

銃剣道

▽とき 10月15日(金) 午後7時
▽ところ 市民体育館 ▽競技方法 基本、応用動作、トーナメント ▽対象 一般男子 ▽申込期限 大会当日まで ▽主管 銃剣道会

剣道

▽とき 10月31日(日) 午前9時
▽ところ 市民体育館 ▽競技方法 トーナメント ▽対象 小学生以上一般 ▽申込期限 9月31日(木) ▽主管 剣道連盟

レ……小学5・6年各学年男女、中学女子学年別、中学1年男子 800mリ
レ……中学2・3年男子、高校・一般男子 ○400m混合リレ……女子2人と36歳以上の男子2人 ○150m……中学生男子学年別、高校男子 一般男子、壮年(40歳代、50歳代、60歳以上) ○走高跳び・走幅跳び・砲丸投げ……中学生学年別、高校、一般、壮年(40歳代、50歳代、60歳以上)各男女

図書館だより

図書寄贈の

お礼

この度も多くの皆様からの寄贈がありました。図書館資料充実のために役立たせていただきます。ありがとうございます。

■寄贈された方々(敬称略)

森田英雄(福生四五五)、リチャード・オール(横田基地内)、小野沢久(加美平四ノ一)、鎌田鶴吉(熊川一六六二ノ二九)、かたばみ楽器(福生一〇四六)、糖信ゆきお(福生二二一三)、古川正美(加美平四ノ一)、武藤信一(志茂二二三)、小林菊三(熊川一〇八六)、三井猛夫(熊川七七ノ五)、長谷部 稔(本町九五)、秋田嘉弘(熊川一一三一P二三)、田村利一(志茂一六一)、タムラ書房(福生一〇四四)、板寺英雄(志茂一

本の回収整理

について

中央図書館では、昭和五十八年度より電算化システムによる貸出・返却・資料管理を行うために準備を始めてお

四二)、神田卓利(小金井市貫井南町)、下田良吉(牛浜一四二)、塚田栄子(熊川三九九一ノ二一)、合津真治(熊川一一一四)、松本敏子(熊川八六三)、有川勝英(志茂七〇)、中嶋光男(熊川五八五)、三浦英明(福生八六〇)、塩野清吉(熊川六八五)、ケラー・厚子(横田基地内)、樺憲一郎(本町三)、石崎貞子(熊川四九八)、石井絢子(南田園三ノ五ノ四)、峰岸秀男(熊川二〇五)、大野一宏(熊川四一八)、池上ゆう子(熊川一三九二)、加藤征男(熊川四九四一四)、坂本麻子(熊川九五ノ五二五)、下雲和子(熊川九五一五二三)、藤原真美子(熊川九五一一一八)、合場美智子(熊川三三八)、片岡博行(熊川九五一五四一)、茶谷章彦(熊川一〇二)、原 幸子(熊川九五一一〇四三)、小沢重子(熊川四一六)、渡部昌幸(熊川一〇三〇一四)、穂苅 茂(福生二三一五)

その他に匿名の方、官公庁、団体、会社等からも多くの資料をいただきました。

“ 本当にありがとうございました ”

ります。現在、書架に出ている本で一部バーコードラベル(貸出チェック用のラベルで、本の表紙にはつてありません)のないものがありますので引上をしていきます。本は整理され次第書架に戻します。その間、ご迷惑をおかけしますが、よろしくご協力をお願い申し上げます。

10月の休日診療所

今月の休日診療所の開設場所(開設医療機関)は、次のとおりです。

内科・小児科(昼間)診療所

▽開設日 毎休日

▽開設場所 福生市健康センター

▽診療時間 午前9時～午後5時

内科・小児科(準夜間)診療所

▽開設日及び開設場所

・10月3日(日) 鹿野クリニック

所在 福生市 ☎51-3636

・10月10日(日) 村山内科医院

所在 羽村町 ☎55-2221

・10月11日(月) 堤 医院

所在 羽村町 ☎54-2418

・10月17日(日) 松原内科医院

所在 羽村町 ☎54-2427

・10月24日(日) 星野医院

所在 福生市 ☎52-2330

・10月31日(日) 三井クリニック

所在 福生市 ☎53-1471

▽開設時間 午後5時～10時

歯科休日診療所

▽開設日および開設場所

・10月3日(日) 鈴木歯科
所在 青梅市 ☎0428-7610413

・10月10日(日) 葉山歯科

所在 秋川市 ☎59-5575

・10月11日(月) 小田島歯科

所在 青梅市 ☎0428-318143

・10月17日(日) 村山歯科

所在 瑞穂町 ☎57-0056

・10月24日(日) 河野歯科

所在 福生市 ☎53-2829

・10月31日(日) 北島歯科

所在 青梅市 ☎0428-241081

▽開設時間 午前9時～午後5時

※医療機関が変更する場合がありますので、受診の際は、あらかじめご確認ください。

健康標語

『外から帰ったら』

うがいをしましょう

『食事のあとは』

歯をみがきましょう

小売物価調査一覧表

57年8月

品目	規格	単位	最高価格(円)	最低価格(円)	平均価格(円)	前回対比(%)	
主食	米	自主流通米 内地米上の最高	10kg	5,300	5,150	5,230	1.3
	食パン		1袋	140	83	129	-7.0
鮮魚	まぐろ	刺身用(並)	100g	500	198	347	4.2
	さば		100g	85	49	67	-4.5
	塩さけ		100g	315	150	231	-16.0
精肉	豚肉	中肉又はモモ	100g	198	140	168	2.4
	鶏肉	モモ	100g	130	110	118	-0.8
	ロースハム	スライスもの	100g	340	258	294	3.5
青果	じゃがいも		1kg	330	150	232	29.6
	玉ねぎ		1kg	150	90	131	1.6
	長ねぎ		1kg	605	200	401	45.3
	にんじん		100g	33	15	22	37.5
	きゅうり		100g	71	20	49	145.0
雑貨	キャベツ		1kg	280	100	174	93.3
	合成洗剤		2.65kg	1,040	810	931	-0.4
	粉石けん		3kg	850	698	812	-3.4

調査価格は、原則として小売店舗で実際に販売している正常(平常)価格で、大安売り、棚ざらい等一時的な販売価格は除外しています。

消費者台所ニュース

なし<梨>

いま市場では早生種(新水・幸水など)のなしが出回っていますが、これから量的にも多くなり、本格的なシーズンを迎えます。

なしは豊凶の差が少なく成熟期に台風やひょう害を受けなければ順調な出回りが見込まれます。

なしといえば長十郎、二十世紀といわれますが、最近では幸水を中心にした三水系(新水・幸水・豊水)が消費者の人気を得て増加の傾向にあり、長十郎は年々減少しています。

なしの開花には特徴があり、晩生種が早く咲き、早生種が遅く開花します。なしには日本ナシ以外に西洋ナシ、中国ナシがありますが、日本ナシは歯ざわり、西洋ナシは舌ざわりに酸味があるといわれています。

買うときは大玉で形のよいもの、無傷でみずみずしいものを選びましょう。

(資料=物価とくらし)

郷土資料室だよ

ご覧ください

石の文化財写真展 II

市内のあちこちに見かけることのできる石仏や道標などの石の文化財写真展を開催します。
今回は、地藏と庚申塔を中心にして50点ほどの写真を展示します。



よく見かけられるお地藏さまは、人びとを救う菩薩の一つです。江戸時代以後民間信仰とかなって、病気を直したり、あらゆる願いをかなえる仏とされました。石仏、野の仏といえは「お地藏さま」というくらい、人びと、とりわけ子どもには親しみ深いものでした。市内にもたくさんありますが、名前の付けられているものに「板地藏」「車地藏」「五輪地藏」「延命地藏」「北向地藏」など様々あります。

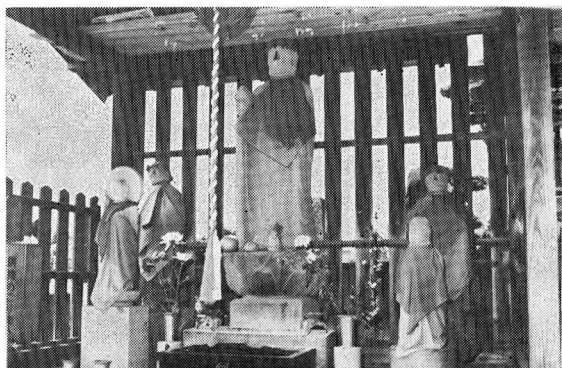

庚申塔は「かのえさる」の晩に行った民間信仰の一つで、この日は、六十日に一回、また、庚申の年は、六十一年に一回めぐってきます。

庚申の月に、その夜は寝ないで過して健康長寿を願う信仰がありました。これを「守庚申」とか「庚申待」といいました。庚申行、庚申日待には、庚申の夜、青面金剛、猿田彦などを祭って徹夜したといわれます。

江戸時代、民衆の願いによる「庚申塔」は、あちこちの野辺に造立されます。塔の下部には、三匹の猿が刻まれているものが多くあります。

▼期間 10月1日(金)~10月28日(木)
▼場所 市立中央図書館2階会議室

〈郷土資料室文化財保護講座〉

多摩地方の

祭りと芸能をさぐる

— 祭りと芸能の民俗学 —

「祭り」と郷土芸能、それは私たちの心の中に生き続ける無形の文化遺産です。この講座では、全国に伝わる様々な「祭り」と郷土芸能、について知り、その中から多摩地方の特色をさぐっていきます。

▷とき 10月1・8・15日(金)・17日(日)
午後7時30分~9時30分 全4回

▷ところ 中央図書館2階会議室

▷講師 宮尾與男氏(武蔵野女子大学講師)

▷内容 1日『祭りから芸能へ・I』8日『祭りから芸能へ・II』15日『東京の祭りとう芸—多摩地方を中心として—』17日『民俗芸能の觀賞(三多摩郷土芸能祭り)』

▷申込み 中央図書館内郷土資料室(☎53-3111)へ。

『街角のスナップ』

▶この写真を差しあげます。
企画財政課広報係(☎51-1511内線214~5)
までご連絡ください。



「ジャンケンポン」

—南公園にて—

インフォメーション あれこれ

おでかけください

「語らいの広場」へ



生活の年輪をもとに、人と人とのつながりの中で、ますます円熟した人生を送るために……。

なごやかなおつき合いと、語らいの広場が、次のようにスタートします。
▽各コース実施日程 ○公民館コース
・扶桑コースは9月29日(水)から。
○白梅コースは10月8日(金)から。
各コースとも午前10時～正午 以後
隔週 全10回。

▽会場 公民館、白梅会館、扶桑会館
▽内容 話題提供者として、地元の方々を中心に、お人柄を感じながら学び語らいます。また、各種親睦の機会を持ち、すすめていきます。
▽申込先 お近くの公民館へ。9月28日までにお申し込みください。

※公民館・扶桑コースは☎52-1771
白梅コースは☎53-3454へ

松林ホームシアター

『赤い子馬』

大西部の牧場を舞台に、少年ジョディが、子馬やインディアンの老人とくりひろげる楽しい物語です。

日時 9月25日(土) 午後1時30分と3時の2回上映

会場 松林会館

入料無料

※お問い合わせは松林会館(☎52-3624)へ。

初心者向けの

デッサン教室

油絵や水彩画を描きたいと思ってる方へ。まず、デッサンから始めてみてはいかがでしょう。

日時 9月27日(月) 午後7時～9時30分 以後原則として毎週月・木

曜日 全8回

会場 公民館
定員 先着15人

材料費 実費

講師 井上新太郎氏

申込み 9月22日(水) から公民館

(☎52-1771)へ。

「アだ」「コーだ」の編集会議
みんなで作ろう!

『ミニコミ編集入門』 教室

あなたの身近かな情報を伝え、みんなで作ってゆく楽しさを、一度味わってみませんか?

編集会議から取材・原稿書き・校正と実際に作りながら学んでいきます。

日時 9月30日(木) 午後7時30分から全12回

会場 公民館第1・2集会室

対象 市民一般・経験不問

定員 先着30人

講師 吉村千穎氏(平凡社『太陽』元デスク)

申込み 9月22日(水) から公民館

(☎52-1771)へ。

主催 福生市公民館

婦人文章教室

思っていることを、思っているとおりに、しかも正しい文章で表現することができたら……。この教室では、文学作品の文体や日常感想文などを通して、文章作法を学び、正しい文章を気軽に書けるよう学んでいきます。

日時 10月1日(金) 午後7時～9時

以後原則として金曜日 全6回

場所 松林会館

講師 桑名靖治氏(都立三鷹高校教諭)

申込み 9月22日(水) から松林会館

(☎52-3624)へ。

「演劇講座」

あなた自身が主役です

演劇の基礎から裏方までを学習し、「みんな」の演劇集団を作ってみませんか。また、基礎的なものを実習することによって、今後の演劇観賞もより一層楽しくなると思いますので、多数の参加をお待ちしています。

日時 9月29日(水) 午後7時30分以後原則として毎週水曜日 全10回

会場 公民館集会室

対象 市民一般(初心者でもOK)

講師 劇団ひまわり俳優

申込み・問合せ 公民館(☎52-1771)へ。

つぐつぐ会

会員募集

子どものすこやかな成長を願い、未来ある家庭を創るために、親と子が共に伸びようと学習しているサークルです。ご一緒なさいませんか。

活動日 毎週木曜日午前10時～正午

会場 白梅会館 ☎53-3454

定員 数名

連絡先 田部井理香 ☎51-7375

おでかけください

植物観察会

初秋の多摩川を散策してはいかがでしょうか。野草の紅葉や色とりどりの花が楽しめます。

日時 9月26日(日) 午前9時30分
～正午

集合場所 熊川南公園最南端部

講師 宮岡一雄氏(明大教授)

用意するもの 筆記用具 ※なお、お

持ちの方は図鑑等観察道具。

申込み・問合せ 公民館(☎52-17

11)へ。

「福生の自然と環境を

考える」

講座準備会

私たちの住む福生市の自然の様子を植物・野鳥・昆虫などから知り、私たちの日常生活と自然の関係を知る機会にしたいと思えます。

準備会は、講座のプログラムを参加者で話し合いながら作って行く場で、より豊かな内容のプログラム作成のために、多くの方の御参加をお待ちします。

日時 9月29日(水) 午後7時30分

～9時30分 以後毎週水曜日 全4回

会場・申込み先 公民館(☎52-17

11)へ。

'82秋の全国交通安全運動

9月21日～31日

全国交通安全運動は家庭を中心に、地域のみならず。市や町、学校、交通関係団体等が一体となって「やさしく走ろう TOKYO」運動を中心とし、バイク(オートバイ)や若い人の事故など交通事故防止の徹底を図ることを目的とします。

秋はまた行楽のシーズン。家族そろってドライブをする機会も多く、とくに大黒柱のご主人は夏の疲れをおして行楽のコンダクター兼ドライバーとして大活躍しなければなりません。

過労運転による事故を起こさないよう、くれぐれもご用心。

運動の重点

- ▽歩行者、特に子どもと老人の交通事故防止。
- ▽バイクとオートバイの交通事故防止
- ▽自転車の安全利用の促進



- ▽家族ぐるみで若い人の交通事故防止
- メイン スローガン
やさしく 走ろう

T O K Y O

サブ スローガン

- ▽運転者向け
危険です 寝不足 積み過ぎ 飛ばし過ぎ
- ▽歩行者・自転車向け
・だいたいようぶ でももう一度 右左
- ▽子ども向け
・あぶないよ 車が見えない まがりかど
- ▽二輪車向け
・かっこよさ 心でしめせ安全運転
- ・アツ危ない夕そのスピードが命とり
- ・バイバイ オートバイ事故
- ▽家族向け
・わが家のあい言葉 やさしさと思いやり

車は車庫に入れましょう

～ 道路はみんなのもの ～

- 自動車には、車庫保管場所が必要です。
- 必ず車庫に入れて、青空駐車をしないようにしてください。

青空駐車は 交通事故の原因や交通の妨害となります。また、火事や震災などのとき、消防活動の妨げとなります。青空駐車はしないようにしましょう。

多摩川美化運動にご協力 ありがとうございます

去る八月十五日に実施いたしました多摩川河川清掃につきましては、早朝にもかかわらず、各町会、自治会をはじめ社会教育団体、ポイスカウト等市民の皆様方に多数御参加いただきたいへんきれいな川になりました。心から厚くお礼申しあげます。

少年相談所出張開設

お知らせ

とき 9月24日(金)・25日(土)

・26日(日) 午前10時～午後5時
ところ 渋谷西武百貨店 B館7階

お客様相談室

■お子さんのことについて、次のようなことをご心配の方は、お気軽に少年相談所をご利用ください。

- よくない友達とつきあう
- 夜遊びや無断外泊をする



表紙は語る

暦(こよみ)のうえではもう秋というのに、まだ、残暑きびしいですね。さて、毎年、9月20日から26日までの7日間は、「動物愛護週間」です。生命の尊さを知る、生き物に対する思いやりの気持が芽生える——犬や猫など動物とつき合うことで、わたくしたちの情操は豊かになっていきます。しかし、例年、保健所などに持ちこまれるペットの数が増えています。家庭でペットを飼ったら最後まで飼う、これが、「マナー」であり「モラル」ではないでしょうか。

10月1日から

外国人登録が変わります

昭和57年10月1日から外国人登録が次のとおり変わります。

▽確認申請(登録証明書の切替申請)について

(1) 16歳未満の方は、確認(切替)の申請をする必要はなくなりますが、16歳に達するとその日から30日以内に同申請を行うこととなります。ただし16歳未満の方であっても、すでに甲様式(大人用、手帳型)の登録証明書の交付を受けている場合は、次の(2)と同様の扱いとなります。なお、出生した時に新規登録をするのはこれまでどおりです。

(2) 16歳以上の方は、確認(切替)の申請を5年ごとに行うこととなります

から、今お持ちの外国人登録証明書の11頁に記載されている年月日からさらに2年を経過する日前30日以内に確認(切替)の申請を行うこととなります。

(3) 昭和57年9月30日において確認申請期限を経過している場合は、その申請を行うまで、前記(1)の確認不要措置や同(2)の2年延長措置の適用は受けません。

▽登録証明書の携帯、本人出頭申請
写真提出及び指紋押捺を必要とする年齢は14歳以上であったのが今後は16歳以上となります。

▽問合せ 登録等についてのくわしいことは市民課戸籍係(☎51-1511 内線265)へ。

ご協力ください

就業構造基本調査

10月1日現在で、就業構造基本調査が実施されます。この調査は、就業、不就業などの実態を詳しく把握して、国や地方の雇用に関する政策に必要な基礎資料を得るために行うものです。

調査のために、福生市では、約50世帯が一定の方法により選ばれます。選ばれた世帯には、9月下旬に、統計調査員が伺いますので御協力をお願いします。

なお、この調査は、法律に基づいて行われるもので、個人や世帯の秘密は完全に守られますので、ありのままをお答えくださるようお願いいたします。

環境衛生週間

9月21日～27日

考えよう!

みんなでなくそう むだなごみ