

ふっし 広報



9

月 78

No. 198

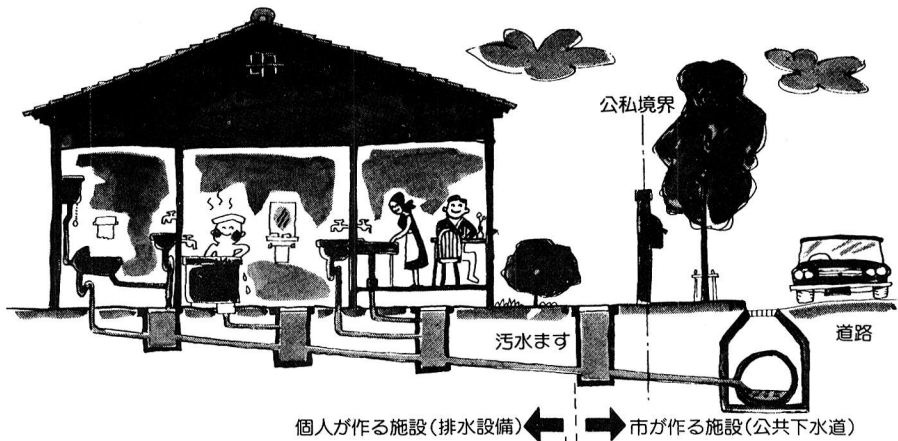

水洗化で

快適な暮らしを

福生市では、昭和五十三年六月に第一期工事区域内（本町、牛浜、志茂、福生の一部）の下水道がほぼ完成したと同時に、下水道が供用開始されました。

供用開始区域（左図）は、一・二・四・三九ヘクタールで福生市の約二割、該当世帯は約三千五百世帯です。

この地域内では、供用開始から三年以内（昭和五十六年五月まで）に水洗化することが義務づけられています。が、三か月を経過した現在、すでに排水設備工事を下水道工事に申し込んだ件数は、百七十一件、約五パーセント（八月三十一日現在）と大変低い申込率となっています。

市では、今年度中に千三百件を目標にしています。

一日も早く水洗化で快適な暮らしをいとなむために、供用開始区域内のご家庭では、水洗化の計画をたて、明るい住み良い健康都市づくりにご協力ください。

遅れている下水道

日本の下水道の普及は、先進国に比べ大変遅れています。耐久消費財などに比べればと、あまりにも大きい下水道の遅れに驚きます。

洗濯機、冷蔵庫、カラーテレビなどの耐久消費財の普及率は、ほぼ百パーセントに近いのに、下水道の普及率は二六パーセント（昭和五十三年三月現在）です。アンバランスな国民生活というほかありません。

カラーテレビを見、冷蔵庫や洗濯機を使い、乗用車乗りまわしながら、下水道のない生活。このようなアンバ

ランスな生活は一日も早く改善し、下水道完備の快適な生活環境をつくりたいものです。

トイレが水洗化

下水道が完成された後の一番の利点はくみ取りにかわって、水洗トイレが設置でき、悪臭やカ、ハエの発生源がなくなることです。

くみ取り式のみじめさや非衛生さにかわり、衛生的で快適な生活が送れます。

雑排水がなくなります

いままでは、家庭や工場から出る汚

水や雑排水が市内を流れていましたが下水道の完成と同時に、これらの汚水や雑排水を下水道で処理することができ、ます。

汚ないドブは、なくなり、伝染病の子防にも大きく役立ちます。

川や海がきれいに

下水道が完備されますと、川や海がきれいになります。特に福生市の場合、汚れた水が直接、川に流れ込まなくなりますので、多摩川がきれいになります。

私たちが水や魚と親しめる日も、夢ではなくになります。

建設費の一部は 受益者負担金で

このように下水道が完成しますと多くの利点があります。このため、市では、下水道事業を強力に進めています。下水道事業には大変なお金がかかります。福生市だけでも全域を整備すると、およそ百八十億円とばく大なお金が必要です。

これらのお金の多くは、公費でまかなわれますが、市の予算だけでは、完成まで何年かかるか予測もつきません。

市では、一日も早く下水道を完成して住よいまちにするため、下水道が完成することにより、利益を受ける方に建設費の五分の一を負担していただく「受益者負担金制度」を採用しました。

工事は市指定の工事店へ

各家庭での排水設備工事は、市が直接行うのではなく、市が指定した下水道指定工事店が行います。指定されていない工事店や、個人ではできません。これは、排水設備工事が正しく行われ、下水道本管に悪い影響や、公衆衛生面での問題が起きないようにするためです。

福生市指定下水道工事店

工事店名	住所	電話番号
高崎管工(株)	福生市福生9-7-9	51-0309
吉田工務店	福生1-1-32	51-4125
桑林設備工業所	志茂2-0-0	51-0261
清水ブロック工業	福生1-1-23	51-4635
熊川設備	熊川7-8-16-2	51-9468
(株)公住建築	福生7-8-8	51-3404
(株)石川設備工業	熊川1-7-9	51-0949
中村設備工業所	福生6-9-0	52-1517
安藤設備(株)	志茂1-7-5	51-0517
菅野設備工業所	志茂2-0-4	51-0610
(株)森田工業所	熊川7-4-1	51-0747
(株)大森設備工業所	熊川8-5-8	51-3562
山本設備	南田岡2-6-16	51-8123

この制度を取り入れると、下水道事業を行う市町村に対して、国は優先的に補助したり、お金を貸してくれま

す。また、市でも、重点施策として予算を大幅に増やし、事業の促進をはかることができます。

受益者とは、下水道が整備される区域内に土地をもっている方をいいます。ただし、土地を正式に契約をし借りている地上権者、借地権者などがある場合には、その権利者が受益者となります。

なお、福生市の受益者負担金賦課対象区域内(供用開始区域内とは同じ)では、昭和五十三年六月から一平方メートル当たり、百八十二円、一括納付、または五年間、二十回以内で納めていただいています。

融資のあっせんと補助金

市では、市民のみなさんが、くみ取り便所を水洗便所に改造したりする工事費用の一部を補助しています。補助金は、自分で所有し自分で住んでいる家屋が、改造工事一件につき二万円。貸屋、アパートなどの所有者は、大便秘器一個につき五千円です。

融資は、自己の所有する家屋の改造工事一件につき二十五万円。貸家、アパートなどの所有者には、大便秘器一個につき八万円を融資します。(ただし百万円を限度)利率は年八パーセント市の利子補給率が年三パーセントで実質五パーセントです。償還期間は、三年以内。償還方法は毎月一回です。

水洗化に早くしたいのだが資金が足りないとお思ひの方は下水道課管理係(☎51-1511内線352)へご相談ください。

下水道使用料

排水設備の工事が完了しますと、いよいよ公共下水道の使用開始です。使用を開始されますとみなさんから使用料をいただきます。使用料は、汚水の公共下水道への排出量に応じて算出され、納めていただいた使用料は、下水道の維持管理費になります。

下水道供用開始区域





スポーツ

あなたもご参加ください

の祭典

第9回市民総合体育大会始まる

今年も10月10日の体育の日を中心に、第9回市民総合体育大会が行われます。競技種目は、今年から少年軟式野球、銃剣道、輪投げ、早朝軟式野球が新たに加わり21種目。会場は市民体育館を中心に、南公園グラウンド、田園野球場、武蔵野台テニスコート、第一・五・七小学校、第一中学校などの各会場です。

ほくもあなたも、おじいちゃんも、おばあちゃんも、日ごろの練習成果を試してみませんか。この大会は、市内にお住まい、お勤め、通学の方ならどなたでも参加できます。お気軽にご参加ください。

申込先・お問い合わせ＝全競技とも市民体育館内社会体育係へ。☎72-5511～3

10/10 柔道

日時＝10月10日(祝) 午前10時30分
場所＝市民体育館 競技方法＝勝ち抜き高点試合
参加対象＝小・中・高・一般 申込期限＝10月7日まで
主管＝柔道連盟

日時＝10月8日(日) 午前九時
場所＝市民体育館 競技方法＝トーナメント
参加対象＝ダブルス 一般男・女
シングルス 小学生、中学生男・女、一般男・女 壮年男(三十五歳以上)・女(三十歳以上) ベテラン(五十歳以上)、初心者 申込期限＝九月三十日まで
主管＝卓球連盟

10/8 卓球

10/6 銃剣道

日時＝10月6日(金) 午後7時
場所＝市民体育館 競技方法＝トーナメント
参加対象＝一般男子 申込期限＝大会当日まで
主管＝銃剣道会

10/10

お早ようマラソン

日時＝10月10日(祝) 午前十時三十分(雨天中止) 場所＝多摩川堤防コース
参加対象＝一般市民 申込期限＝大会当日まで
主管＝陸上競技協会

10/10

バレーボール

日時＝10月10日(祝) 午前10時30分
場所＝市民体育館、第一中学校
競技方法＝トーナメント
参加対象＝中学生男・女、一般男・女、家庭婦人
申込期限＝9月30日まで
主管＝バレーボール連盟



10/10

弓道

日時＝10月10日(祝) 午前十時
場所＝市民体育館 競技方法＝的中高点試合
参加対象＝個人戦 小・中・高・一般有段者、無段者、団体戦
ブロック別対抗一チーム三人 申込期限＝大会当日まで
主管＝弓道連盟

10/10

輪 投 げ

日時 十月十日(祝) 午前十時三十分
場所 市民体育館 競技方法 予戦高
得点者八人選出で決勝トーナメント
参加対象 小・中、一般男・女 高齡
者男・女 申込期限 十月九日まで
主管 教育委員会

10/15 軟式テニス

日時=10月15日(日) 午前8時30分
(雨天のときは22日) 場所=武蔵野
台テニスコート 競技方法=予戦はリ
ーグ 決勝はトーナメント 参加対象
=一般男・女、壮年(40歳以上)男・
女、中学男・女、家庭婦人 申込期限
=10月10日まで 主管=軟式庭球連盟

10/15

剣 道



日時 十月十五日(日) 午前九時 場
所 市民体育館 競技方法 男子はト
ーナメント 女子は高點試合 参加対
象 小学一年以上から一般 申込期限
 九月三十日まで 主管 剣道連盟

10/15 陸上競技

日時=10月15日(日) 午前8時30分
(雨天のときは22日) 場所=第一中
学校 申込期限=9月30日まで 主管
=陸上競技協会
参加対象=■ 100m……小4~中3学
年別、高校、一般の各男・女 ■ 60m
……40・50歳代の各男・女 ■ 400m
リレー……小5~6学年別男・女、中
1男子、中学女子学年別、高校女子
■ 400x混合リレー(女子2人と36歳
以上の男子2人)……PTA、会社、
官公庁 ■ 400m町会対抗リレー……
20~50歳の各年代1人つづの4人チ
ーム ■ 800mリレー……中2~3年男
子、高校男子、消防団、会社、官公庁
■ 1500m(男子のみ)……中2、高
校、一般、30・40・50歳代 ■ 2000m
……中3年男子 ■ 走幅跳、走高跳、
砲丸投……中学学年別、高校、一般の
各男・女(砲丸投は男子30・40・50歳
の部あり)

10/20

早朝軟式野球

日時 十月二十日(金) から十日間、
午前五時三十分 場所 加美平野野
球場、南公園グラウンド 競技方法 ト
ーナメント 参加対象 在任・在勤・在
学の方のチームで朝五時三十分~七時
十五分まで試合できるチーム 申込期
限 十月十四日まで 主管 早朝野球
連盟



10/22 空 手 道

日時=10月22日(日) 午前9時30分
場所=第一小学校 競技方法=ト
ーナメント 参加対象=小・中学生の
形、有段者・1~3級・4級以下の
形と組手 申込期限=9月30日まで
主管=空手道連盟

10/29

オリエンテーリング

日時 十月二十九日(日) 午前九
時三十分(雨天中止) 場所 八
王子市小宮周辺 参加対象 市民
申込期限 十月二十一日まで 主
管 教育委員会

10/22 バドミントン

日時=10月22日(日) 午前9時 場所
=市民体育館 競技方法=トーナメント
参加対象=小学生、中学生男・女
一般男子1・2部、一般女子、壮年男
子(35歳以上) 家庭婦人 申込期限
=10月7日まで 主管=バドミントン
連盟

10/29

バスケットボール

日時 十月二十九日(日) 午前九時
場所 市民体育館 競技方法 ト
ーナメント 参加対象 一般男・女、中
生男・女 申込期限 十月六日まで
主管 福生バスケットボールクラブ

54. 2/11 スキ ー

日時=昭和54年2月11日(日) 午
前9時 場所=長野県菅平つばく
ろスキー場 競技種目=回転 参
加対象=中学生以下、一般男・女
申込期限=昭和54年2月5日まで
主管=スキー連盟

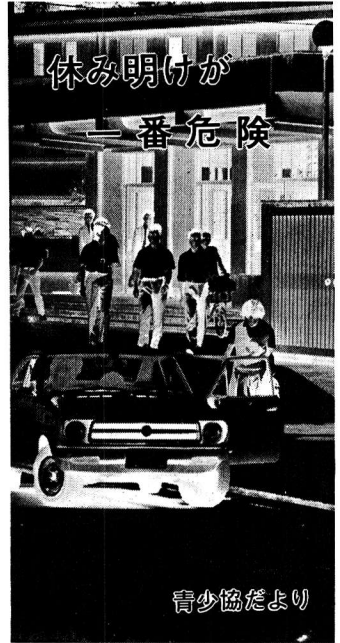

少年たちの非行は、毎年夏から秋にかけて一番多くなります。これは、長い間学校生活を離れた不規則な生活が非行と結び付いていると思われ、こいよいよ二学期も始まりました。この時期は、生活のリズムが乱れ、ちょっとしたキッカケから問題を起してしまうことがよくあります。昨年の夏休み明けの九月に警察に補導された少年の非行原因を調べても「不規則な生活から遊びがせがつき勉強がきらいになった」「行楽地やアルバイト先で知り合った友人に誘われた」などが上げられています。子供たちが思わぬことで間違いを起し非行の根を深くしては大変です。日ごろから子供たちといっしょに話し合い、次のようなことに気がついたら早く注意しましょう。

- 不良化のきざし
 - ・ 行き先をいわずに外出したり夜遊びをする。
 - ・ いつもイライラして親や家族の者に乱暴したり口答えする。
 - ・ 変な友達がたずねてきたり、電話をコソコソかけたります。
 - ・ 理由をつけては、学校や勤め先などから遅く帰る。
 - ・ 制服をきらい、着替えを持って学校などへ行く。
 - ・ 買ひ与えた覚えのない衣類や品物、ふさわしくない装身具やパーティー券を持っている。

こまったときは少年相談

注意しても直らなかつたり、難しいときは、教育委員会(☎5215511)へご相談ください。

また、市役所でも毎月第二、四金曜日に少年相談を行っていますのでご利用ください。相談は、予約制ですので当日の午前九時から午後四時までに電話連絡してください。

☎5115115 1内線217



第8回 軟式テニス連盟

福生軟式テニス連盟に所属するクラブは、福生、あしたの友、レディース、イレブン、武蔵野、ファイアの六クラブ。練習日は、合同練習が土曜と日曜の午後に武蔵野台コート。その他、各クラブで独自練習を行っている。六つのクラブのうち、あしたの友、レディース、武蔵野がママさんを中心のクラブ。連盟が結成されたのは三年前前だが、各クラブ誕生のきっかけは、福生とレディース以外は、教育委員会主催のテニス教室から。今年も五月の教室からファイアクラブが誕生している。テニスの楽しさ? 「試合をする。そしてみないとわからないですね。何のスポーツだって練習だけではいやになるでしょう」と会長の古谷美春さん。しかし、初心者で試合ができるのかという心配があるが、それはご無用。十一月に、あしたの友クラブが、昨年からの始めた初

▼昨年の都民大会出場スナップ。全員笑顔だが成績は?



心者だけの大会が行われる。その外、毎年七月には市長杯、十月には市民大会が開かれる。各クラブの特徴は、お母さん方を中心としたママさんクラブは、健康のためとコミュニケーションを広げるのが目的。しかし、中学や高校のときにやっていた方も多いので実力も十分。西多摩大会では二連勝、昨年は春、秋の東京ママさん軟式テニス戦大会でもベスト8まで進出している。連盟としては、これからの方針は、初心者育成ととも、試合に勝つための練習を行い、ママさんだけでなく各クラスすべてが、西多摩や都大会で好成績を残すよう頑張ること。入会とお問い合わせは、森田龍幸さん(☎5115643)へ。

年金



保険

国民年金だより

かけ金免除と追加納入

事故や病気などで収入がなく、かけ金が納められずお困りの方のために、年金かけ金の免除制度（強制加入者のみ）があります。

ただし、かけ金が免除された期間の年金額は、普通に納めた場合の三分の一に減額されます。後で納められるようになったときは、当時のかけ金の額で、十年前までさかのぼって納められ

ますので、できるだけ納めるようにしましょう。

くわしいことは保険年金課年金係へご相談ください。☎51-1511内線314

納め忘れは

ありませんか！

老齢年金は、二十五年間のかけ金納付期間が必要です。わずかな未納期間があっても将来年金が受けられなくなります。もし、納め忘れのかけ金があったら今すぐに納めましょう。

なお、年金のかけ金は通常二年（特例納付期間中は除く）を過ぎると時効により納められなくなりますのでご注意ください。

国民健康保険だより

ご注意ください

療養費払い制度

国民健康保険には、旅行中に急病になったり、突発事故でけがをしたりして保険診療が受けられなかった場合でも、後から診療費の保険分がもどる「療養費払い制度」があります。

この療養費払い制度というのは、診療を受けたときに、全額現金でお医者さんに支払っておき、診療後に市役所の保険係へ療養費支給申請をして、診療費の保険分七割を受ける制度です。払いもどしを受けられるのは、次の

ような場合です。（一）内は必要書類

・緊急やむをえず保険証を提示することができなかつた場合。（請求明細書、領収書）

・医師が必要と認めた場合のコレット

・あんなま、マッサージの施術料で医師が必要と認めたとき。（医師の同意書、領収書）

~~~~~

## ゴミの出し方に注意

### 収集所は泣いている

市内には、約一千か所のゴミ収集所が設置されていますが、最近、ゴミが四方八方にちらばつたり、指定日以外に燃えないゴミが出されたりしているゴミ収集所が目立ちます。

特に、ゴミが腐ると悪臭などで付近の方に大変迷惑がかかります。

市ではゴミを衛生的に処理するため、その日に出したゴミは、その日のうちにかたづけするように毎日収集を行っています。清潔な収集所にするには、市民の協力がなくてはできません。お互いに快適な生活をするためにゴミを出すときには次のことにご注意ください。

- ・ポリバケツは必ずフタをしてお出しください。紙袋で出す場合は必ず口元をしぼり、また、残飯類はよく水をきってからお出しください。
- ・ゴミは朝のうちに出し、ポリバケツ

・重病のため付添い看護料や移送のための費用。ただし、看護料は完全看護の医療機関は認めません。（看護者の資格証明書、医師の意見書、看護費用の領収書、徹夜看護を必要と認めた場合の医師の証明書）

なお、申請には印かんをお持ちください。くわしいことは、保険年金課係へ。☎51-1511内線313

~~~~~

は収集がすんだらすぐにかたづけてください。
・燃えるゴミと燃えないゴミは必ず分けて、指定日に出しましょう。

- ・大きなゴミ、多量のゴミは衛生課清掃係までご連絡ください。☎51-1511内線28415



▲収集所はいつもきれいに

公園は大切に

使いましょう

福生市内には、現在、市民の憩いの場としての公園が、都市公園、児童遊園をあわせ、三十五か所あります。市では、これらの施設の維持管理に努めていますが、心ない人のいたずらにより、定期的な管理がゆき届かない状態にあります。

水道、便所の不正使用、噴水池への投石、フェンス(金網)のよじ登り、防犯灯への投石など、場所によっては使用できない状態のものもしばしばあります。

幼児や小学生低学年の子供のいたずらがほとんどですが、大人による悪質なものも時々見うけられます。もし、現場でこれらのいたずらを見かけたら、一言注意を与えるか市役所土木課へご連絡ください。また、遊んだ後の

▲投石で穴をあけられたトイレ

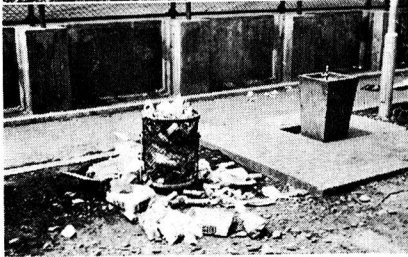
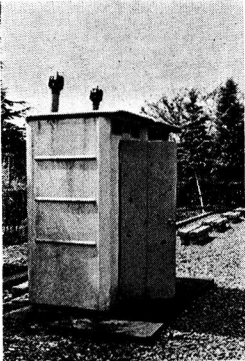

▲ゴミはなるべく持ち帰りましょう

ゴミ処理については、持ち帰るかクズかごに入れるなど公園内に散らかないようにお互い注意しあいましょう。

■公園内で次のような行為をする場合は許可が必要です

- ・指定場所以外に車両を乗り入れること。
 - ・はり紙・立看板など広告宣伝をするとき。
 - ・工作物を設けたり、物品などをおき土地を占用するとき。
 - ・集会や催し物などで公園の全部または、一部を利用するとき。
- 連絡先 土木課庶務係へ。 ☎51-115
11内線332

37個の新記録達成

第9回水泳大会

八月最後の日曜日の二十七日に、第九回福生市水泳大会が市営プールで行われました。

今年の水泳大会は、この夏の異常な暑さのせいか参加者も例年の二倍の約五百二十人が参加し、朝から白熱した競技が行われ、延べ三十七個の大会新記録が生まれました。

なかでも、中学校一年生の麻生圭子

(北田園二一―一五)

さんは、一年生ながら

らスイミングクラブ

に通っているとおつ

て、中学生五十メー

トル自由形で四秒

九、中学生五十メー

トル背泳で二秒八と

大幅に大会記録を書

き変え二つの金メダ

ルを獲得しました。



二中吹奏楽が金賞

都コンクールで

八月二十九日に行われた第十八回東京都中学校吹奏楽コンクール決勝大会で、福生二中吹奏楽クラブが、初出場ながら見ごと金賞に選ばれました。

この大会は、A組(四十五人までの編成)、B組(三十五人までの編成)、C組(二十五人までの編成)の三クラスに分かれており、さる二日に予選大会が行われていたものです。

二中の参加したB組には三十七チームが参加し、二中の外、二校が金賞に、六校が銀賞に、七校が銅賞にそれぞれ選ばれました。

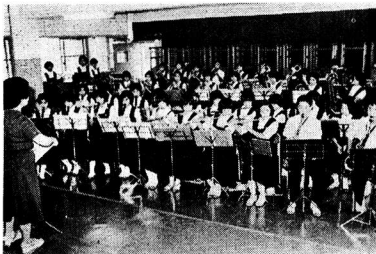

▲日曜日にも熱心に練習

ドラムカン貯蔵は違反

改修は今すぐに

灯油は割安で、熱量も高いので、燃料としてはなくてはならないものです。しかし、灯油は消防法で危険物に指定されており指定数量以上（五百リットル）を貯蔵したり、取り扱いをする場合は、いろいろな規制を受けます。また、指定数量未満であっても百リットル以上の場合、都の火災予防条例により届け出の義務があります。この場合も取り扱い、貯蔵上の基準を満たさないと届け出は受理されません。

よく灯油をドラムカンに貯蔵し、パイプによりボイラーやストーブに給油



▲ドラムカン貯蔵は危険！

している家庭がありますがこれは違反です。ドラムカンは、本来運搬容器です。横にしてタンクがわりにすることはできません。

ドラムカンは、年数とともに材質の強度が弱ってきます。家庭で灯油を貯蔵する場合は、必要最少限にしましょう。また、ボイラーなどの能力が大きくて、多量の灯油を貯蔵、取り扱う場合は、基準に合った施設を設けることが必要です。

暖房シーズンに入る前にドラムカンなどに灯油を貯蔵している方は、この機会に施設の改善をしておきましょう。

お問い合わせは、福生消防署予防課へ。☎52-10119内線57

「丘」に決定

昭和54年歌会始お題

昭和54年の歌会始のお題は、丘（岡の文字でも差し支えありません）に定められました。

詠進要領は、自作の歌で1人1首（1人で2首以上、すでに発表された歌の場合は失格）とし、未発表のものに限ります。用紙は、半紙とし、毛筆で自書してください。自書できない場合は、代筆でも差し支えありませんが、その理由を書いて別の用紙を添えてください。盲人の方は点字でも差し支えありません。書式は、半紙を二つ折りにし、右半面にお題と歌、左半面に郵便番号、住所、氏名（本名、ふりがな）生年月日、職業を書いてください。

詠進期限=10月11日 当日消印有効
あて先=〒100 千代田区千代田1番1号 宮内庁 封筒に詠進歌と書き添えてください。

お問い合わせ=宮内庁式部職に、直接、住所、氏名、郵便番号を書き返信用切手（50円）をはった封筒を添えて9月末日までにお問い合わせください。

ご参加ください

第9回市民文化祭

今年も、十一月三日の文化の日を中心に市民文化祭が行われます。あなたも、日ごろの練習の成果を発表してみませんか。

展示・演習スペースは、市民会館、公民館、福祉会館とたくさんあります。みなさんふるってご参加ください。

申し込みは、個人、団体のいずれも九月二十五日まで直接公民館へおいでください。電話受付はいたしません。申込用紙は公民館受付にあります。

※ 作品の種類は、特に限定しません。作品の種類は、特に限定しません。展示をしますので、調整のため打ち合わせを行います。作品は、一人一点まで

ご覧ください

加美平土地区画整理

事業の換地計画

九月十九日から十月二日まで、福生市商工会館（市役所前）で、福生都市計画加美平土地区画整理事業の換地計画の従覧を行います。時間は午前八時三十分から午後五時までです。

お見せする換地計画には、あなたの所有する土地及び借地権などについての、各筆の換地明細書、清算金明細書などが公表されています。

お問い合わせは、都市計画課開発担当係（☎51-1151内線34475）へお問い合わせください。



表紙は語る

福生市教育委員会では、市内に残る各種の文化遺産を後世に伝えるために調査を進めています。十月から石造物の調査を予定していますので、文化財に関心のある方で、調査に参加して下さる方を募集いたします。

石造文化財調査に

ご協力ください



のある高校生以上の方 申込先・お問い合わせ先は教育委員会社会教育係へ。
☎52-15511

スポーツ標語・写真

ポスター募集

教育委員会では、スポーツの標語、写真、ポスターを募集します。写真は四つ切り以上、ポスターは市販の画用紙以上です。

作品は、十月九日から三十日まで、体育館に展示させていただきます。多数ご応募ください。

募集期間は九月十八日から十月七日まで。応募先は市民体育館内社会体育係（☎52-15511）です。作品は、お申し出があればお返しします。応募者全員に参加賞を差しあげます。



八月二十九日、子供考古学教室に参加した子供たちが縄文時代と同じ方法で土器焼きにちよう職した。土器は市販の粘土に、自分たちでんだ縄と竹べらで縄文土器と同じ模様を描き、大きな穴に入れ焼き始められた。約六時間焼かれた土器を出してみたら、原形のまま焼き上がったのは、四十個の内九個だけ。それでも子供たちは初めての体験に大喜びでした。

市民大学文学コース

万葉集を読む

古典万葉集を読んでみませんか。万葉集に歌われた人の生活を考えながら万葉集を読みます。

日時=10月19日(木)午後7時30~9時 以後毎週木曜日 全7回 場所=公民館 講師=高野正美氏(都立立川短大) 予定 定員=先着30人 申込先=9月22日から公民館へ。☎52-1711

親子スポーツ教室

親と子がペアーになり、手を握り合って、力や体重を貸したり借りたりして、健康作りを進めて行く教室です。ご参加ください。

日時=9月30日(土)午後1時30分~3時30分 以後毎週土曜日 全7回 場所=市民体育館 対象=3歳

から入学前の幼児と親 定員=先着20組 申込先・お問い合わせ=9月29日までに市民体育館へ。☎52-511

自然観察教室

秋の植物を観察しませんか。多摩川沿いでもいろいろな植物が観察できます。ご参加ください。

日時=10月8日(日)午前9時30分 集合場所=市民体育館 内容=多摩川の植物 講師=宮岡一雄氏(明治大教授) 定員=先着30人 申込先=9月22日から公民館へ。☎52-1711 ※弁当持参

10月1日 朝市

新鮮な野菜が買えます

地元でとれたばかりの新鮮な野菜や果物の安売り、日用品、雑貨等の朝市を行います。

日時=10月1日(日)午前7時30分 場所=市役所前庭 主催=朝市実行委員会 後援=福生市農業委員会、福生市商工会・青年部、福生青果市場、福生市農業協同組合、福生青果小売商連絡協議会、福生市。

草花の種を

差し上げます

緑化推進事業計画に伴ない、市では朝市当日、市民の方に草花の種を無料配布します。日時は10月1日、午前7時30分、場所は市役所前庭です。種類はカーネーション、などでして、パンジー、など600袋。先着順にお配りします。

訂正

8月25日発行、「市のお知らせ」表面、第9回市民総合体育大会、申込先・お問い合わせの社会体育係の電話番号51局は、52局の間違いでした。お詫びして訂正します。