

# ふたつ 広報

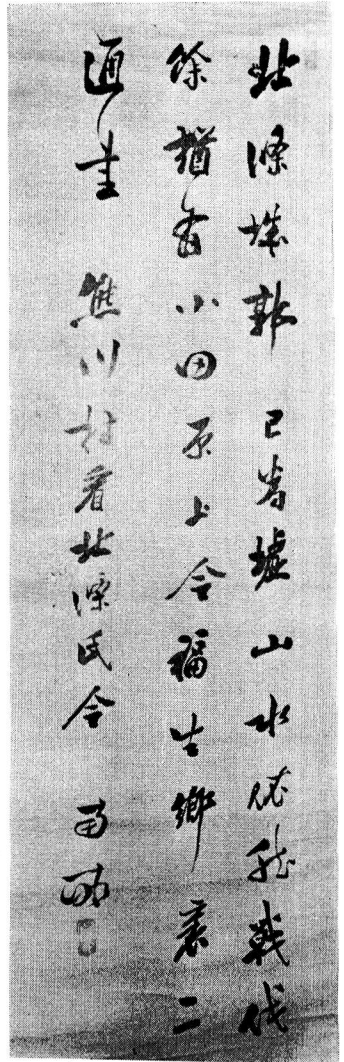

8月 '76 No.173

■市の人口 8月1日現在 46,718人 男23,219人 女23,499人 世帯数15,458 □発行 福生市 □編集 庶務課広報係 ☎51-1511 内線 243



▶「熊川村看北條氏令」太田南畝書 石川元八氏所藏 太田南畝（蜀山人）は、江戸後期の文人、狂歌師、戯作者として著名、同時に幕吏として玉川の治水などに活躍している。  
 「北條城郭己為墟 山水依然戦代余猶有小田原上令福生郷裏二通書 熊川村看北條氏令 南畝」  
 これは、文化五年（一八〇八）十二月十六日、幕命によって多摩川巡視を行った時、熊川村の名主幸蔵をたずね北條氏の制札を閲覧した。その時の感慨を詩に託した南畝の真筆である。

## 北條氏照制札など六件十点

# 市文化財を初指定

福生の文化財を守ろうと、市民の間で、長い間、叫ばれていた声が実り、6月29日に北條氏照制札など6件10点が、市の文化財に指定されました。

これは、昭和48年4月1日に制定された市の文化財保護条例に基づいて、今年の1月24日に、教育委員会から文化財専門委員会に諮問されていたもので、6月8日に答申され、6月29日に指定されました。

6件10点の内訳は、市重宝に「北條氏照制札」2通、太田南畝書「熊川村看北條氏令」1通、「絵巻牛浜出水の図」1巻、長沢遺跡から出土した「加曾利E式浅鉢型土器」「加曾利E-I式土器」2点、同じく「勝坂式土器」2点の4件、8点、また、市の郷土資料として「嘉元2年板碑」1点、「嘉元4年板碑」1点の計2点です。

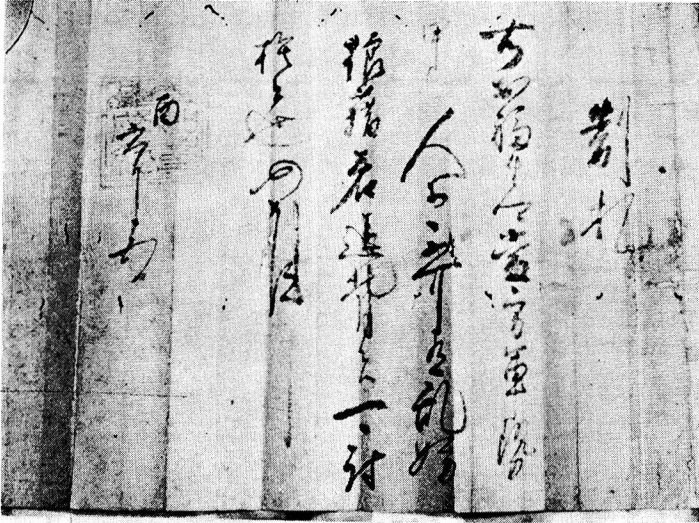

制札  
 右於福生郷当方軍勢  
 甲乙人等不可有乱妨  
 狼籍若違背者可討  
 捨者也仍如件  
 西  
 六月五日

◆ 北條氏照制札 石川元八氏所藏 福生市内に現存する古文書のうち、中世文書として唯一のものであると同時に、福生の中世支配関係を知る文書として、その史料価値は高い。



制札  
 右於福生郷ニ濫妨狼籍 堅令停止畢若背此旨  
 横合非分申懸仁候者則可申上候也 仍如件  
 西  
 三月六日  
 布施兵庫大夫書判  
 横地監物丞 書判  
 大石左馬助 書判

長沢遺跡出土品縄文式土器

◀ 加曾利E式浅鉢型土器  
一センチ

高さ十二・五センチ  
外径二十



▶ 加曾利E式土器  
高さ二十センチ  
口径二十九センチ



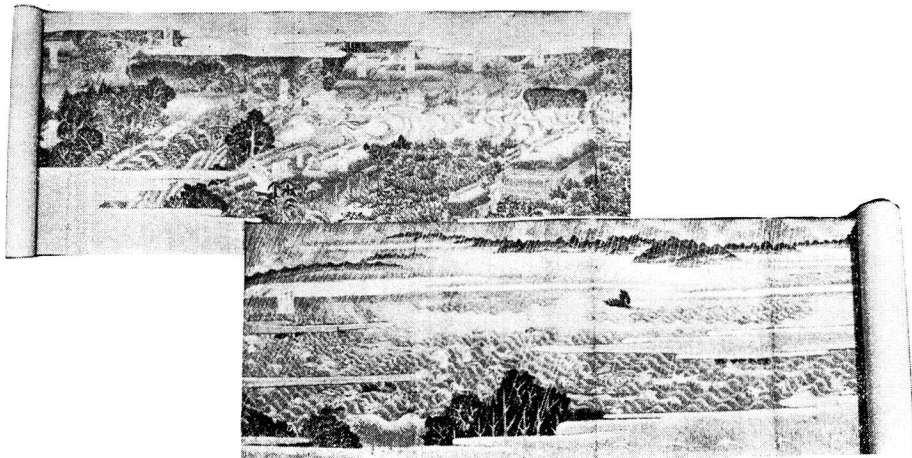

絵巻牛浜出水の図 作者藤 雲嶺 渡  
辺治衛氏所蔵 巻頭に安政6年(18  
59)7月16日の大洪水の説明と詳細  
を絵図に書き示したもので、彩色さ  
れている。制作年代は安政6年。



嘉元二年(一三〇四) 板碑 永昌院所蔵 四十六×  
二十センチ



嘉元四年(一三〇六) 板碑 福生院所蔵 六十  
九×二十五センチ

勝坂式土器

高さ一〇〇センチ

口径五十五センチ

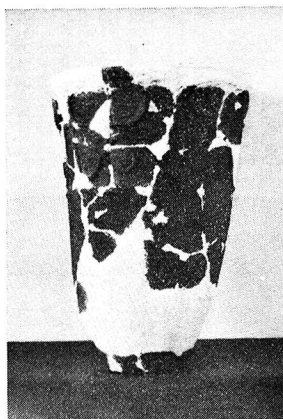

勝坂式土器

高さ十九センチ

口径二十二センチ



長沢遺跡出土品縄文式土器 福生市教育委員会所蔵 本市唯一の  
縄文遺跡である長沢遺跡の発掘出土品の中から選んだもの。完形  
品、半完形品で、すぐれた縄文土器の特性を持ち、その形状、制  
作もていねいである。

板碑

福生市の、中世を明らかにする文献史料がほとんどない  
中で、板碑のような石造遺物は、あまり原位置を移動せずに留ま  
っているのが大多数であり、土地との関係を明らかにする点で  
は、高い史料価値を持っている。特に鎌倉時代の史料としては貴  
重である。

# 住宅用地に安く

## 工場用地・駐車場に高い

### 固定資産税

土地の価格は、最近やや安定してきました。しかし、七・八年前に比べますと相当な上昇率となっています。

このため、市の固定資産税は、急激な上昇を抑えるため、負担調整措置という制度で、一定の上昇に抑える限りがされていますが、やはり税負担額は上昇しています。

そこで、少しでも節税されるため、利用用途区分による税額の比較表を掲載しましたので、今後の土地利用のご参考にしてください。

#### 用語の説明

**課税標準額** 直接税額計算の基礎となる額で、評価額を基準として法律で定められた計算方法によって算出されます。

**小規模住宅用地** 住宅用地として利用している土地のうち、二〇〇平方メートル(六〇・五〇)坪までの土地

**一般住宅用地** 住宅用地として利用している 地のうち、二〇〇平方メートルを超える土地

**非住宅用地** 工場、事務所、店舗などの用地や駐車場山林等で、農地と住宅用地を除く土地

(例) (昭和50年度の評価額を100万円とし、昭和51年度の評価額を120万円とした場合)

宅地等の利用区分		昭和50年度の場合			昭和51年度の場合			
		課税標準額	税率	年税額	課税標準額	税率	年税額	
住宅用地	小規模住宅用地	(固) 15 <sup>1.1</sup> <sub>100</sub>	2,100	4,100	(固) 19.5 <sup>1.1</sup> <sub>100</sub>	2,730	4,930	
	一般住宅用地	(都) 100 <sup>0.2</sup> <sub>100</sub>	2,000		(都) 110 <sup>0.2</sup> <sub>100</sub>	2,200		
	非住宅用地	個人所有の土地	(固) 60 <sup>1.1</sup> <sub>100</sub>	8,400	10,400	(固) 78 <sup>1.1</sup> <sub>100</sub>	10,920	13,120
		法人所有の土地	(都) 100 <sup>0.2</sup> <sub>100</sub>	2,000		(都) 110 <sup>0.2</sup> <sub>100</sub>	2,200	
		(固) 100 <sup>1.1</sup> <sub>100</sub>	14,000	16,000	(固) 110 <sup>1.1</sup> <sub>100</sub>	15,400	17,600	
		(都) 100 <sup>0.2</sup> <sub>100</sub>	2,000		(都) 110 <sup>0.2</sup> <sub>100</sub>	2,200		

表でもおわかりのように、固定資産税は非住宅用地に比べ住宅用地が安く、広い土地より狭い土地の方が税負担が軽くなっています。

ついでに法人所有の土地には高く、個人所有の土地の方が安くなっています。



# 消費者コーナー

## ユニット・プライシング制度

七月一日からユニット・プライシング制度(単位価格表示)が実施されています。

このユニット・プライシング制度とは、商品の販売価格と合わせ、単位当たりの価格「百グラム当たり百円」とか「十ミリリットル当たり二百円」な

どと表示することにより、量や大きさの異なる商品の値段をわかりやすくさせる表示です。

表示される品物は、生鮮食品、加工食品、日用雑貨など六十品目が指定されています。

この制度が義務づけられているのは一定規模(一店舗の場合は千平方メートル以上、チェーン店は五店舗以上)以上の小売店(市内に七店舗)です。

## ユニット・プライシング制度

の目につくやすい方法で表示しますのでご利用ください。

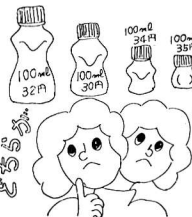

毎月第二、第四土曜日は、青果物の原価販売の日です。参加店には、みどりののぼりが出ています。お近くのお店をご利用ください。

**参加店** マルフジフードセンター熊川南店、魚福、八百好商店、荒川青果田中食料品店、八百富ストア、K マート熊川店、山岸商店、ストアアイトウ、泉屋、窪田青果店、八百清

**マルフジフードセンター**  
 1 福生南地店、中村屋青果店、みのるや、大黒屋、小食料品店、サンエイ、八百亀、十字屋商店、小林商店、マルフジ、ドセンター銀座店、稲毛屋福生店、紀の国屋青果、フルーツ吉田、橋本商店、マルフジフードセンター福生店、(株)三幸ストア、宇津木屋酒店、大谷青果食品、(有)金万、浜屋ストア、瀬古本店、秋山商店、丸越青果、マルフジフードセンター加美平店、沢田ストア、武内酒店

# 市民生活に

## とけこむ音楽を

音楽が好きで好きで

——吹奏楽の良きは？

山田 音楽的な面からいいますと、非常に男性的で、例えばオーケストラが円だとすれば、吹奏楽は直線にたとえられるように、若若しいものですね。そういうところに魅力を感じます。

それと、合奏隊ということですね。

音楽は、一人でやるより、ハーモニーをつけた方が楽しいんですね。厚みができてきました。

吉田 吹奏楽に限らず、自分で音楽をやるということが好きなんです。ヘタながらも自分で音を出して他の人と合奏できる、これがすばらしいです。この時の吹奏楽固有のダイナミズムといえますか、音の迫力に魅力を感じているわけですか。

演奏は共同作業

——伴奏を担当する人は、さぞかし委屈だろうと想像するのですが

山田 人によつていろいろ考え方があって、

合奏の要



素として和

音、つまり、

二つ以上の音

が合成されて

出る音がとて

も大切なんで

すね。

生活の中に音楽を

——リーダーとして、会をまとめていく苦勞は？

山田 みんな楽器が好き、音楽が好きで集つてきますし、一つの専門性をもった団体ですから、他のサークルに比べてまとめやすいと思いますね。つらいとは思いません。

——クラブによっては、普段の活動に

会員が集まらなくて聞きますが？

吉田

いま、市では市民の文化活動の中心となる市民会館、公民館の建設工事が着々と進められて

います。そこで、今月から社会教育活動で活躍

しているグループをたずね、活動の考え方や今

後についてうかがつてみることにしました。

福生吹奏楽愛好会は七年前に結成。目下、会

員は二十五人。初心者、経験者を問わず入会希

望者を歓迎。申し込みは、リーダーの山田康雄

さんへ。☎510904

吉田 結婚した、子供ができた、学生

だった者が就職したなどで足が遠のく

ことはよくある例です。

これも個人個人の生活のたたかひじ

やないかと思えます。同時に、こういう自主的な活動をどれだけメンバーの自分が認識できているかということでもあると思えます。

——よく吹米と日本の音楽の差がいわれますが……

吉田 オーストリアで行われた冬季オ

結局くずれてしまっていますよ。

リンピックの

ときに、日本

流に言えば町

内会の楽団が

いくつもいま

つも出てきま

したね。それが実に上手なんです。わず

が人口五万程度のまちにあんなにたく

さんある。このことが、すべてを物

語っているんじゃないでしょうか。

——つまり、市民生活の中に音楽がと

けこんでいるということでしょうか。

みなさんの場合は？

吉田

そこまで思いあがった考えはあり

ませんが、会としては、定期演奏会

が大勢の市民の方々に楽しんでいただ

けるようになれば理想です。

山田 演奏会の回数も増やせるよう努

力します。

吉田

いまのところ定期演奏会は年一

回ですが、今年はこのあと、市民体育

祭、文化祭、青空コンサート、小学校

で二校と、演奏会を開く予定なんで

す。

山田

土曜日になると楽器を手にした

市民が集るという光景が見られるよう

になるまでがんばらなくちゃいけませ

んね。

それが、住みよい環境を自分で作る

ということにつながると思えます。

(文中敬称略)

お話し

同会長 山田康雄さん

会員 吉田順之さん



リンピックのときに、日本流に言えば町内会の楽団がいくつもいまつも出てきましたね。それが実に上手なんです。わずが人口五万程度のまちにあんなにたくさんある。このことが、すべてを物語っているんじゃないでしょうか。



障害福祉年金の

請求を

国民年金だより

障害福祉年金は、病  
気やけがのため日常生活に著しく不自由をま  
たす程度の障害があ  
る、二十歳から六十歳  
までの人で、つぎのい  
ずれかに該当するとき  
に受けられます。  
一、二十歳前に初診日  
（病気やけがによっ  
て初めて医者にかか  
った日）のある人。

- 二、昭和三十六年四月一日前に初診日のある人。
  - 三、昭和三十六年四月一日以後に初診日のある人でつぎの人。
  - ア、明治四十四年四月一日以前に生まれた人
  - イ、明治四十四年四月二日以後に生まれた人で、国民年金の被保険者となったが加入期間が短く、障害年金を受ける資格がない人。（保険料を滞納している人は除く）
- ただし、厚生年金や恩給等を受けている時や本人、扶養義務者などの所得が限度額以上ある場合は、支給されません。
- また、身体障害者手帳の交付を受けていない方でも該当すると思われる方は、お気軽にご相談ください。

市民課年金係 電話1-15-11  
内線33445

年金が上がります

九月から年金額がつきのように引き上げられます。

なお、子等の加算額は第二子のみ月二千元、第三子以下は月四百円です。

年 金 種 別		年 金 額	月 額
老 齡 年 金	特例 10年納付	246,000円	20,500円
	5年納付	180,000	15,000
	25年納付	390,000	32,500
	40年納付	624,000	52,000
障 害 年 金	1 級	495,000	41,250
	2 級	396,000	33,000
母 子 年 金	子1人のとき	396,000	33,000
準母子年金	弟妹孫1人のとき	396,000	33,000
遺 児 年 金	遺児1人のとき	396,000	33,000



ふっさの昔話

第8話 空襲のはなし

昭和十九年から二十年にかけて東京の空襲がはげしくなると、立川や八王子の空襲を受けました。

八王子の空が真赤になっていたのが良く見えました。また、はげしくなるに従って、青梅線や五日市線も機銃掃射を受けました。

昭和十九年には、熊川がB・29による爆撃を受けました。しどめ山から内出にかけて爆弾がおとされ、五軒の家が

あつと言う間にふきとばされました。昭和二十年には、福生地区で八月一日、十三日とつづけて空襲を受けました。この時は、大変こわかったものです。一日の牛浜夏祭りのみこしをしまし、のんびりしていると、B・29の飛行音とともに、空が真昼のように明るくなり、しどめ山が落ちてくるのが花火のように見えました。いまも福生一中の北側からなまめに多摩川までしどめ山がふりおとされ、牛浜の共同墓地付近で民家が五、六軒焼け出されました。

八月十三日はお昼頃でした。艦載機が低空飛行で、牛浜から五日市線にかけて機銃掃射を受けてきました。びっくりして裸足で家の中にかけてこみました。ピシィ、ピシィという玉の音が耳元で聞こえ、蔵の屋根には玉の穴ができました。今思い出すと十五日の終戦の放送よりも、このときのショックの方が大きかったものです。  
(牛浜 渡辺継二郎氏他)



安全確認を

台風シーズン

今年も、台風シーズンがやってきます。屋外の広告物、広告板等の安全点検は、もうお済みですか。広告物や広告板などが破損していたり、腐っていると強風などで思わぬ被害を発生し、大変危険です。広告主や設置者の方は、必ず安全点検をしてください。なお、屋外広告物についてのお問い合わせは、建設課管理係へ。

電話1-15-11内線261



約二千人の市民が見守る中で、第二十六回七夕まつりのハイライト「ミス福生コンテスト」が、六日午後七時三十分から第一小学校校庭の特設ステージで行われ、「ミス福生」には、三谷京子さん(二十歳、福生七八一)、準ミスには山形亮子さん(二十一歳、日野市日野一八八)と中野典子さん(十九歳、本町一一七)がそれぞれ選ばれました。

コンテストは、そろいのゆかたで、十五人の候補者が勢ぞろい。五人の審査員によって二次にわたり審査されたもので、選ばれた三人とも、「無理に出されたのですけども、ミスになれたので、いうことありません」と喜びを語ってくれました。



▲左から山形、三谷、中野さん

ミス福生に

三谷京子さん

バットを片手に

真夏の強い日ざしのなか、額から大粒の汗がポロポロ。

八月一日(日)に行われた女性ソフトボール教室。市のソフトボール連盟が今年から女性もソフトを始めませんかと教室を開きました。

参加者は、運動着にショートパンツとやる気十分。日本ソフトボール連盟の指導員の石川さんも見え、キャッチボール、バッティング練習に熱が入りました。

「福生には女性だけのソフトボールチームがなかったので始めました。秋の市民総合体育大会で男子チームを取

正しいラジオ体操で

健康づくり

「体力の衰えは、まず足からきます。三。東京オリンピックで男子体操チ

るのが目標」と慣れないバットを手にしていました。参加希望者は阿部清司さん(☎5219269)へ。



▲バットを片手にファイト満満

まちの話

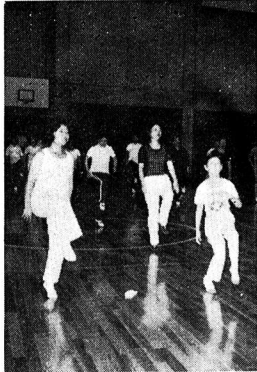

ームのマネージャーをつとめた関さんの指導で、ラジオ体操講習会が七月六日から市民体育館で開かれました。この講習会は、単にラジオ体操の実技を習得するだけでなく、体と健康については、十代から七十代までの八十二人。全六回の講習中、四回以上の出席者六十人に修了証が与えられました。

近所で、グループや町会などで健康づくりに体操を考えておられる方は、修了証を受けた方から、正しいラジオ体操と運動の仕方を教えていただいていたのが嬉しい。

35 五十年年度の

財源内訳



福生市の公共下水道事業は、昭和六十年に全域の完成を目指して工事を進めています。しかし、下水道を完成させるには、市民のみさんの暖いご協力が必要とすることはもちろん、ばく大な財源の確保が必要です。

この財源は、市民のみさんに納めていただいた税金、起債(大蔵省や市中銀行からの借入金)、国、都の補助金などでまかなわれています。

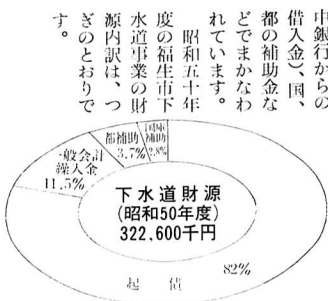



表紙は語る

夏休みに入ったばかりの、加美地区の子供達には、ゴキゲンなプレゼント。7月21日(水)に、わかぎり会館の中に市立図書館の分館がオープンした。一般向けの本が9,500冊、子供向けが4,500冊。もちろん館内はクーラー付きで、暑い夏休みを読書ですごすのには最高。初日には早くも300人の利用者があり564冊が貸し出された。わかぎり会館内図書館分館☎52-7421



### 心身障害児の 就学相談

教育委員会では、今年も心身に障害をお持ちのお子さんの就学相談を行います。  
この就学相談を受けられる方には、あらかじめ「就学相談票」をだしていただきますので、心身障害児の保護者のご協力をお願いします。  
(一)、昭和五十二年四月に、小学校に入

学する心身に障害を持つお子さん。  
(二)、昭和五十二年四月に、都立百・ろう・養護学校の小学部、中学部へ入学を希望されるお子さん。  
(三)、現在、就学猶予、免除になっている、昭和五十二年四月から就学を希望されるお子さん。  
受付 八月三十一日までに就学相談票(教育委員会にあります)に、必要事項を書き入れ、市民体育館内教育委員会学務課指導係(☎52-15511173)へ。

### 私立幼稚園児に 補助金

該当する方 福生市にお住まいで、私立幼稚園に通っている園児(三歳児〜五歳児)の保護者で、幼児の保育料を納付している方

### 市民文化教室(茶道)

日時=9月2日(木)午後1時から  
以後毎週木曜日 全10回 場所=福祉会館 内容=茶道の初歩 ふくさ、懐紙をお持ちください。足袋又はソックスを着用 担当=福生茶友会(久田流) 申込先・お問い合わせ=8月20日(金)から市民体育館内社会教育係(☎52-55111~3)へ。

### 婦人英会話教室

日時=9月9日(木)から以後毎週木曜日(来年5月まで) 午前10時~正午、午後1時~3時の2コース 会場=福祉会館 対象=市内に在住、在勤の婦人 講師=ミセスプラウト他 内容=日常英会話(育児・家庭観・教育観等)を通してアメリカ婦人と交流を深める 定員=先着50人 申込先=8月20日から市民体育館内社会教育係(☎52-55111~3)へ。

### 震災に備えて 総合防災通信訓練

震災に備えて、九月一日の防災の日、総合防災通信訓練が行われます。当日は、午前九時にサイレンをいっせいに鳴らし、明神下公園(南田園一〜二〜一)加美平グラウンド(福生一四二五)で模擬火災の消火訓練を行い

### 集書編

広報ふっさ七月号三ページの記事について「ももくり三年」とは、果実の実りではなく、人生の生きる難しさを表現したものだという趣旨の匿名のお便りがありました。他にもそのような解りされるのかもしれない。ありがとうございました。  
この「ももくり三年かき八年」の言葉については、他にも関連の深い類句があり、ゆずは九年、梅は十八年といった例も見られるようです。

### 訓練内容

初期消火、通信訓練  
日時 九月一日(水) 午前九時か

補助額(月額) 三歳児―五百円 四歳児―千七百円 五歳児―二千五百円 今回の支給は前期分(四月〜九月)です。

申請期限 九月十四日(火)まで  
申請先 市内の幼稚園に通っている方は各園でまとめます。市外の幼稚園に通っている方は、直接市役所庶務課庶務係へ。☎51-1511 内線242

ます。

ご家庭でも、震災の心がけとして、火の元、ガスの元栓の点検をしてください。