

ふっく 広報



5月 '76

No. 170



サッカー教室



市民文化祭

あすに向けて

昭和五十一年度社会教育事業概要

みなさんは、「社会教育」ということばをしばしば耳にされていることと思います。

この社会教育とは、自分が豊かな自分を作ろうという活動を通して文化を向上させ、私たちのまちをつくりあげていく活動です。

そこで、今回は福生市の昭和五十一年度の社会教育事業を紹介します。あなたもこの機会に余暇の利用や毎日の生活上の問題、生き方について考えてみませんか。

みんなの社会教育

私たちが日常生活の中で、自分を高めている活動が学習ですから、本人が意識するしないを別にして、全ての人「社会教育」にかかわっています。

昭和五十年度の福生市の社会教育施設利用者や社会教育活動参加者だけでも、延べ約二十万人を越えています。

教育委員会では、これらの市民のみなさんの活動を援助するため、施設や講師・教材(本等)・教具(映写機等)などを準備し、活動のきっかけとして教室や学級、より深く研究する講座や、発表の場としての大会等をすすめていきます。

みなさんも自分たちのものとして、

学級・教室

仲間づくりやサークルのきっかけづくりのために

- ・青年学級、青年教室
- ・ヤングの教室Ⅱ音楽、演劇、文学等
- ・九コースを青年団体連絡協議会と共催で行います。
- ・婦人学級

講座

私達の課題を継続的に深く学ぶために
に行います。

- ・市民大学講座

大会等

日頃の成果を発表し、祝い、お互い
に交流を深めるために行います。

- ・成人式、成人のつどい
- ・第七回市民文化祭

文化財

今年、植物・古文書・民俗(民具)
調査の三年目を、市民の方の参加を得
てすすめます。

教室・講座

- ・野外教室Ⅱ自然に親しむために
- ・民俗教室Ⅱ民俗(民具)の調査、研究のために
- ・古文書講座Ⅱ古文書の解説と研究
- ・自然保護講座Ⅱ自然保護のために
- ・郷土史講座Ⅱ郷土史の研究のために

一緒に活動し、ご意見、ご希望等をお
よせください。

文化活動

参加者の仲間づくり、心のふれあい
を中心に行っていきます。

若者から年配の方までさまざまな人
と語りあいましょ。

リーダー研修会

活動団体のリーダーの方の研究と情
報交換のために行われます。

- ・ジュニアリーダー研究会
- ・少年教育講座
- ・青年団体リーダー研究会
- ・視覚覚リーダー研究会
- ・婦人団体リーダー連絡会

図書館

現在蔵書数三万七千冊ですが今年も本を増やし貸し出します。新聞、雑誌、紙芝居もあります。読みたい本のリクエストもできます。

- ・読書教室
- ・読み聞かせ、お話、紙芝居教室
- ・絵本原画展、映画会、クリスマス会等を行います。

社会体育活動

スポーツを生活の中に取り入れ健康と体力づくりに役立ててください。みなさんが参加しやすいように、各種の教室を行います。お気軽にご参加ください。

スポーツ教室

- ・親子スポーツ教室
- ・小、中学生のための教室Ⅱバレーボール、トランポリン、サッカーなど七コース
- ・主婦のための教室Ⅱ主婦健康教室、バレーボールを中心に
- ・壮年健康教室
- ・トレニング教室
- ・老人健康教室
- ・格技教室(連盟)Ⅱ空手道、柔道、剣道、弓道等
- ・球技教室Ⅱ卓球、軟式庭球、バスケットボール等
- ・野外活動Ⅱ水泳、ハイキング、スキー、スケート等八コース
- ・その他、バドミントン、お早ようマラソンなども行います。

大会等

- ・日頃の練習成果をこの機会に発揮してください。
- ・老人と主婦の運動会、老人の運動会
- ・スポーツ交歓会、市民スポーツ祭
- ・第七回市民総合体育大会Ⅱ体育協会と共催で行います。
- ・その他、都下市町村体育大会、都民

体育大会、都青年大会も行われます。

講習会・研修会

- ・バドミントン横断演技会
- ・健康相談、体力診断テスト
- ・リーダー講習会Ⅱ水難救助、バレーボール審判、バドミントン審判、ラジオ体操、レクリエーションの各種講習会を行います。
- ・老人健康講座
- ・その他、各種講習等を通じリーダーの育成や、地域(町内会)の体育スポーツの促進、普及のため指導者の派遣、資料、情報提供等を進めます。

活動の援助

市民の皆さんの行っている活動のご要望に応じて、必要なものを援助します。

- ・講師や助言者の紹介や派遣
- ・専門職員や外部講師の紹介、派遣
- をし、活動のお手伝いをします。
- ・施設の利用

集会施設(福祉会館社会教育施設 体育館会議室、わかぎり会館会議室) 図書館、体育施設(体育館

牛浜野球場 加美平野球場 南公園グラウンド 武蔵野台テニスコート 南公園テニスコート 市営プール)

- ・教材、教具、資料の利用
- ・視聴覚機械(八ミリ、十六ミリ映画機、幻灯器他) 体育器具 活動用の文献や資料等
- ・共催、後援・事務援助等

活動の窓口

- ・教育委員会社会教育課(市民体育館内) ☎5215511
- ・福生市立図書館(福祉会館内) ☎5212121
- ・わかぎり会館 ☎5217421
- ・福生市民体育館 ☎5215511
- 電話で、お気軽にどうぞ……

施設の整備

計画に基づいて、市民会館、地域会館、ソフトボール場など各分野の施設整備がすすまれます。



わんぱく教室



市民ハイキング



古文書講座

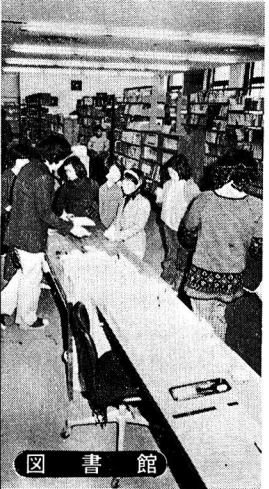

図書館

大正九年の九倍

国勢調査人口

昨年十月に行われた国勢調査の速報がこのほど公表されました。

今回の国勢調査は、大正九年の第一回国勢調査から数えて第十二回にあたり、調査項目は十六項目（前回は二十二項目、調査に従事した調査員は約八万人のほりまし。

速報によると福生市の昭和五十年十月一日現在の人口は、四万六千四百五十六人、男三万三千二百八十二人、女二万三千七百七十四人、人口密度四千四百六十二・六人（一平方キロメートル当たり）、世帯数一万四千七百七十七世

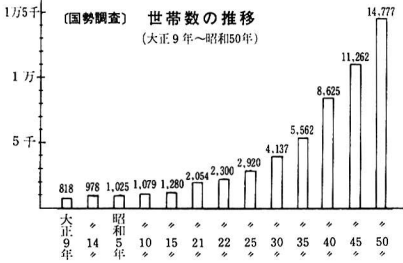
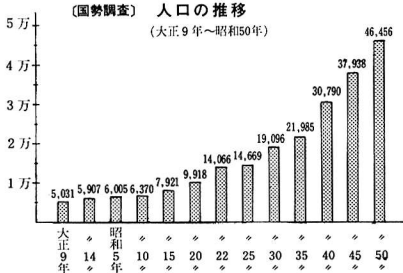

帯、一世帯当たりの人口は三・一四人でした。

この数値を、大正九年の第一回国勢調査と比較しますと、人口は九倍、世帯数は十八倍に伸びています。

ことに世帯数の伸びは大きく、第一回国勢調査の一世帯当たり平均六人の家族構成が、今回は一世帯三人と半分になっています。このことは、いわゆる核家族化の傾向を示しているものといえます。

（左の図の昭和二十年、二十一年の数値は人口調査による）



② 下水とは……

これまで特に説明もなしに「下水」という言葉を使ってきましたが、あらためて下水について考えてみましょう。

下水とは、「生活もしくは事業を営むうえで、あるいはこれに付随してでてくる廃水（汚水）、または雨水」をいいます。これをまとめますと、下のようになります。

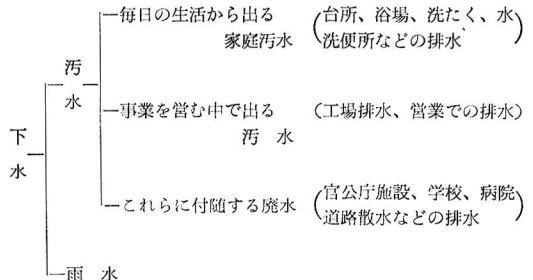

収集日を守って

燃えるゴミと燃えないゴミ

市では、燃えるゴミと燃えないゴミを分けて収集していますので、まぜて出さないようにしてください。

- ・燃えるゴミは、毎日収集。ただし、日曜・祝日は休みです。
- ・燃えないゴミは、週一回、三地区に分けて集めています。

燃えないゴミの収集日
火曜日収集の地区 福生 熊川 住宅、



- ・台所のゴミ
- ・新聞・書物
- ・枝木(50cm以下)
- ・その他



- ・ガラス類
- ・空缶・空ビン
- ・セトモノ
- ・プラスチック類
- ・その他

自立を助けよう

前回述べたように、中学生、高校生が成長し一人前の大人になるためには心理的な危機を乗り越えなければなりません。

これは、自から体験しないことには意味のないことです。このため、親としては、思春期に起こる心理的な危機を子供たちに、いかに自分の力で乗り越えさせるようにするかが問題になると同時に、自立(自分でやらせること)と保護(制限すること)をいかにバランスをとるかも問題になります。

自立を強調すれば放任になりますし、その反対に自立を制限しすぎると過保護になっていきます。ただ、一般的に外国と比較しても、過保護ぎみといわれる日本の親としては、自立の問題をもっと深く考えて、子供たちが自立できるように心がけていかなければならないといえるでしょう。

現実の社会の中に、さまざまな危険がある以上、人間的にそのような状況をつくり経験をさせないと、いつまでもたっても精神的離乳が果せないということになります。

自立させるためには、親の手から離し自分で経験(危険なことも含めて)させるのですが、それには地域の集団や、仲間の中に加わらせることが考

えられます。

その中で、子供が自分ですることに失敗はつきものです。大切なのは、その失敗に対して、親がどのような態度を取るかということです。

子供の心の傷つき易さをよく知り、その失敗を克服する意欲をかき立てせるような態度やことが、かけられれば最高でしょう。

「だからいったじゃないの」ということが、どれだけ子供たちの心を傷つけ、やる気をなくさせ、親との関係を遠ざけていくことになるかに気づいていきたいものなのです。

子供が選ぶ

わけではない

子供は親や先生を自分で選べるわけではありません。それは受け入れなければならない宿命です。だから「よい親、よい先生に当たった」というような問題でなく、よい親、よい先生であるための努力が全ての親や先生にあつてはじめて子供に対する責任がとれるということです。この意味で親として、大人として日常の生き方が、子供からいっても問われていると考えなければなりません。それがないまま、勉強しろとか、こうしろといつてみたところで子供たちに受け入れられるわけがありません。

市民大学講座「青年期の心理」

萩原群馬大学助教授の講義から

② 青少年協

青年期の心理

相談の総合窓口

市民相談係

市役所一階にあります市民相談係は、みなさんのご意見、ご要望、あるいは苦情などをうかがって、それを市の仕事に反映させることを仕事としています。

係では、昨年度一年間に二百三十件の相談を受けてきましたが、このうち直接市政に関係するものは百二十六件、市政以外の相談は百四件でした。

市政に関するものは、道路のこと、ごみやし尿のこと、公害のこと、公営住宅のことなどでした。

その他、日常生活が多様化し、複雑になるにつれ、自分では解決が困難なことが多くなり、専門家の助言が必要

南、内出、武蔵野、武蔵野第二、福東、富士見台、福栄、玉川台、鍋一、鍋二、熊牛
水曜日収集の地区 牛一、牛二、原ヶ谷戸、志茂一、志茂二、永田、長沢一、長沢二、加美一、加美二、福生

な場合がでできます。こんなときの相談に応じられるよう、法律相談、少年相談、人権の上相談、行政相談、交通事故相談を弁護士など専門の相談員に依頼して行っています。昨年度は、この種の相談が六百件もありました。

市民相談も、専門家による相談も秘密は守られます。どうぞ、お気軽にご利用ください。

児童相談

月曜日

六月から児童相談は、毎週月曜日に変更されます。(以前は木曜日)なお、時間は今までどおり午前九時から正午までです。

ご協力ください

赤十字募金



毎年5月1日から1か月間全国いっせいに、赤十字募金運動が行われています。

福生市でも、各家庭に婦人会や町会の役員の方がおうかがいする予定です。

明るい社会を築くため、皆さんのご支援、ご協力をお願いいたします。

中学卒業生の進路

今年、市内の中学校を卒業した生徒は男子266人、女子257人の計523人。新しい自分の道を進み初めました。進路の内訳はつぎのとおりです。

- ▷進学 男242人 女247人
- ▷各種学校 男3人 女2人
- ▷定時制 男12人 女7人
- ▷就職・自家 男7人 女1人
- ▷その他 男2人 女1人

原ヶ谷戸児童公園完成

市内で17番目、原ヶ谷戸児童公園が完成しました。広さは2,748平方メートルで動物の型をした置物やトンネルのある石の山などがあります。お子さんの遊び場にご利用ください。



緑化ポスター入選決まる

緑化推進・保全運動の一環として、市内の小・中学生から募集したポスターの審査が、3月23日に行われました。応募総数489点の中から厳正審査の結果、つぎの方が一・二席に選ばれ、市内の公共施設に掲示されました。(敬称略)

小学校の部

- 一席=佐藤 幸(2小) 二席=並木富美子(1小) 神田千恵子(4小)

中学校の部

- 一席=田沢秀子(2中) 二席=室 信子(2中) 設楽り子(2中)



広報短

福生駅北側に完成

自転車置場

駅のそばに自転車置場をつくってほしい……という声が、市役所にたくさん寄せられていましたが、その第一弾として福生駅北側に、国鉄の協力をいただいて、約二百五十台収容できる自転車置場ができました。



▲福生駅自転車置場

拜島駅周辺についても、駅北側の武蔵野橋付近に、用地を借りることが決まり、整備を始めますので、しばらくお待ちください。

なお、牛浜駅周辺については、目下検討中です。

ご注意 自転車置場は、どなたでも自由に自転車置き場ですが、盗難や事故については、市では責任を負いかねますので、盗難予防には十分にご注意ください。

まぎらわしいものに注意

公害防止資格取得

公害防止管理者の資格が、さもれそうなる名称の講習会が行われていますが、次の民間団体が行うもの以外の、民間団体が行う講習会では資格は取れませんのでご注意ください。

- 通商産業省関係 (社)産業公害防止協会
 - 厚生省関係 (社)日本薬剤師会
 - (社)日本環境衛生センター
 - 農林省関係 (社)全国牛乳協会 (協)日本飼料工業会 (社)全国冷凍食品工業会
 - 運輸省関係 (社)日本造船工業会 (社)日本船用工業会
 - (社)は社団法人、(協)は協同組合
- 不審な点がある場合は、東京都公害管理局課へ。☎03-1216-10076

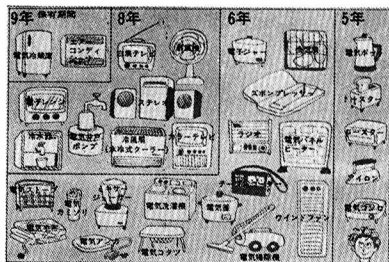

▲電気製品の部品保存年数

部品の保存年数

家電製品がこわれて修理を頼んだら部品がないから新品を買うように進められたというような話をよく耳にします。そこで修理部品の保存年数を調べてみました。この年数は、その型の生産を中止してからの期間です。安易に買い換えをしないで、修理をして使うことも合理的な消費生活をするためのひとつではないでしょうか。



消費者コーナー

やや値上り

市内の地価公示

平均しますと〇・六パーセント、価格にして一平方メートル当たり最高二千円、値上りしています。

四月一日に国土庁から、土地の取り引きが正しい価格で行われるようにと全国の地価公示が発表されました。福生市内にも十一か所基準地が決められていて、一月一日現在の価格が毎年一回発表されています。

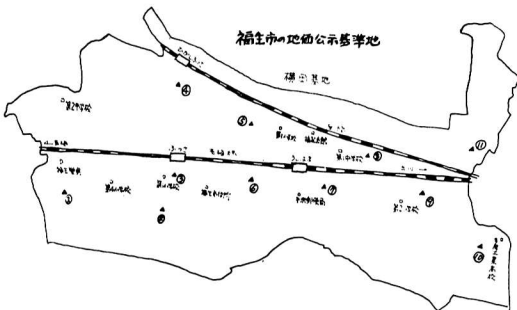

- 福生市の地価公示基準地
- ① 大字福生字加美一七五〇〜七四万五千七百円(四万五千五百円)
 - ② 大字福生字奈加六三九〜一四万八千二百円(四万八千円)
 - ③ 本町一五〜三二十万(二十万)
 - ④ 武蔵野台一〜四二四万七千二百円(四万七千円)
 - ⑤ 大字福生字武蔵野二三二〜三三万九千四百円(三万九千円)
 - ⑥ 志茂七二〜五万五千円(五万五千円)
 - ⑦ 大字熊川字牛浜九五五〜三二五万二千七百円(五万二千五百円)
 - ⑧ 大字熊川字北八二七〜四万二千四百円(四万二千円)

国民年金だより

70歳になると 福祉年金ももらえます

満70歳になった方で、どこからも年金を受けていない方は、福祉年金が受けられます。

所得によっては、支給されない場合もありますが、満70歳になられた方は、あらかじめ市民課年金係(☎51-1511内線334〜5)へご相談ください。

所得状況届けはお早めに

福祉年金を受けている方は、毎年6月中に所得状況届けをしていただくことになっています。

この届けをしないと年金が支給されませんので、5月にお渡しする年金を受け取ったら、すぐに証書と印かんを持って市民課年金係窓口までおこしくください。

他の年金に入ったら 届け出を

勤め先で厚生年金や共済組合に加入した方は、国民年金に加入している必要はありません。

厚生年金などに加入したことのわかる書類と国民年金手帳、印かんをお持ちのうえ市民課年金係へ届けてください。

減免されます

私道の税金

- ⑨ 大字熊川字東五一二〜四四万五千五百円(四万五千円)
 - ⑩ 大字熊川字東二四八〜三万六千円(三万六千円)
 - ⑪ 大字熊川字武蔵野一六五七〜三三万五千円(四万三千円)
- ※ 価格は平方メートル当たり。(一内は五十年一月一日の価格です。)

個人がお持ちの土地で、私道として使っている土地は、減免申請をしていただくと、そのつぎの納期から固定資産税・都市計画税がからなくなり、減免されます。

ただし、私道でも個人で使用しているものは、該当しません。

くわしいことは、税務課固定資産税係(☎51-1511内線326〜7)へお問い合わせください。

消費者モニター 決まる

決まる

消費者保護の仕事をするため、えでの民間協力者として、二十人の方々が消費者モニターに決まりました。

モニターの方々には、毎日の生活の中から、消費者行政に対する皆さんの意見や要望を知らせていただいたり、小売物価調査やアンケートなどに協力していただきます。

新しいモニター(敬称略)

- ・松枝順子 ・木村典子 ・山本登美
- ・紺谷順子 ・徳長茂登子 ・下城道子
- ・須藤とく子 ・柴田真佐子 ・栗原美喜子
- ・中野真佐子 ・井梅英子 ・金田志津子
- ・櫻本美枝子 ・大野素子
- ・永井マサ子 ・大坪敏子 ・吉野アヤ子
- ・中村悦世



＝訪中に思う＝

中国の青少年たち

3月30日から4月15日まで、東京都主催の「日中友好青年の船」に参加して、中国を訪問された吉田順之(熊川1491)さんに、その時の感想を投稿していただきました。

訪問する先々どこでも熱烈な歓迎を受ける。ドラや太鼓を打ちならしながらの海戦術で迎えられ、そのエネルギーに圧倒されるばかりだ。

歓迎してくれる子供たちやまちで見かける子供たちの表情は、くすんだまたちの色とは対象的に明い。この子供たちは小学校入学以前、つまり物心がつき始めるまでに思想教育を受け、社会主義的善悪の価値判断を身につけさせられる。

「雷鋒に学べ」、「理論と実践」などの教育スローガンのもとに、学校では徹底した課外活動、政治教育、農業生産の実践、学校内の工場自主運営等知育に偏ることなく、徳育、体育の「三結合」をダイナミックに展開し、国家を形成する成員を養成している。

天津の中学校では、なぜ鄧小平が解任されたのかを、人民日報を使って政治学習を行っていた。紅衛兵の女生徒が、私たちの質問を受けて、熱くばく自分たちの使命や任務を自信に満ち

て語る姿や、南開大学で、解放軍の若い兵士(学生)や人民公社から推選されて学んでいる学生たちとの討論でも語す時の鋭い目の輝き、ソ連修正主義批判、右からの巻き返しに対する批判など熱く語る口調に、文革以後続いている教育革命の成果が端的に表われているように思えた。

天津の南開大学付属幼稚園では、「全世界被压迫人民大団結」と題する遊戯を見せられた。全世界の抑圧されている人民が、手を取り合って戦おうといったストーリーで、いろいろな国が紹介されるわけだが、その中に日本も入っており、そろいのゆかたを着た四つか五つのかわいい子供たちが「北方領土返還」と書いたタスキ、ハチ巻き姿で「さくら、さくら」の曲に合わせて踊るわけである。中国側の政治姿勢の徹底ぶり、それを日本人に見せる事の外交的意図を前にして、一同ことばもなかった。

私たちが接触した通訳、接待の人や

学生たちなどの青少年には、ひよわで色白、過保護で育てられたあまえた者は、見あたらなかった。新中国建設、人民大衆に奉仕する使命感の命ずるまま、一途に努力する青少年ばかりだった。彼らにとって毛沢東は、落ちない太陽であり、彼らの目は、今昇り上る太陽の輝きを持っている。この若いエネルギーからこの先何が生まれてくるのであろう。共産中国の若い民族的雄心を見せつけられ、私たちが今までとっていたエネルギーの方向は一体何だったのかあらためて考えざるをえない。

短い旅行だったため、中国を語ることは到底できないが今回、一番強く感じたことは、余りにも現代の中国を知らなかったということ、単なる興味の対象ではなく、新しい中国の多くの資料をもとに、偏見や先入観を捨て、もう一度知りなおす必要性があるということだ。



▲天津のまち角で(筆者撮影)

ふっさの昔話



第5話 きつね火

きつね火とかきつねの嫁入りという話を聞いたことがありますか。

暗れた日の夜になると、多摩川の牛浜の土手(今の福生団地のあたり)にきれいなきつね火が並び、東や西に必ず動いたものです。おもしろいことに前の方が消えたと後の方に一つ出て、同じ数がいつまでも続くそうです。雨の降った夜でも出たそうですが、こんな話があります。

今の横田基地になっている所は、当時日本軍の通信部隊で、そのあたりから熊川神社まで一面の雑木林が続き、神社には将校クラブがありました。たしか十月の中頃、とても激しく雨の降っている夜でした。どこからともなく「えい、えい」と気合をかける声が聞こえては遠ざかり、また近ずいてくるのです。それが、かれこれ一時間近く続いたあと、表の方で「こんばんわ、こんばんわ」と大声がするのです。眠い目をこすりながら玄關にいけますと、「自分は通信部隊のものだが道に迷ってしまった。兵舎の近くまで案内してくれ」と大変困っているよう

軟式野球とソフト

プレーボール！

戸外での運動が盛んな季節。今年度の軟式野球とソフトボールの大会が始まりました。

体育協会旗をかけた野球は昨年の春の大会では四十チームの参加でしたが、今年はさらに十四チームが加わって五十四チームで熱戦がくりひろげられています。

一方、年々新しいチームが加盟しているソフトボールも、今年は六チーム増えて、十八チームで市長杯を競いました。

ソフトボールは、大きな大会が年に五回予定されており、新しいチームの加盟を歓迎しています。

おたのしみ

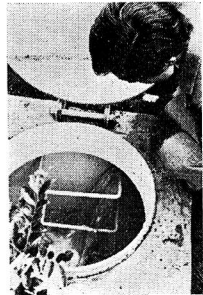
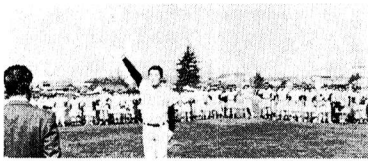

地震でも安心

災害対策用飲料水貯水槽完成

市では、地震のときでも飲料水が確保できるよう、全国でも珍しい湧き水を利用した貯水槽をつくりました。

川窪満さん宅（福生四一）の庭から出る湧き水を、パイプで村野吉蔵さん宅（福生二九七八）の庭に引いたものです。

貯水槽は、直径二メートル、高さ三メートルの円筒で、厚さ十二ミリの鉄板を使って作られ、大きな地震にも耐えられるようになっています。

この貯水槽には、約九トン（ドラムカン四十五本分）の水が貯められますが、水源からは毎日八百四十七トン（ドラムカン四千二百三十五本分）の水が流れ込んでいます。この水量は、地震などの災害時には一日、最低三リットルの飲料水が必要といわれますので、二十八万二千六百人分（全市民の六倍）はまかなえる量です。しかも、この湧き水は、関東大震災（大正十二年）のときにも涸れず、水量が変らなかつたということですから、万一の場合でも安心です。

中学生グループに

警視総監の感謝状

四月二十二日、福生警察署で中学生グループに警視総監の感謝状が贈られました。この四人は、第一中学校の二年生河合保広、片倉浩幸、山口正敏、森部晃君。

春休みに多摩川へ遊びに行ったときに、痴漢を捕まえるのに協力したことで表彰された四人。当然のことをしたんだけどと、少し照れていました。

さすが世界チャンピオン

男子チームも

たじたじ

四月十一日午後一時から、市民体育館で、バドミントン世界チャンピオン湯木博恵選手たちの模範試合と講習が行われました。

当日の参加者は、見学の人も含めて約百人。中学生から年配の方まで、講習を受ける顔は真剣そのもの。



途中、行われた湯木・池田選手組と福生最強の大沢・西條選手組との試合は十五対〇で湯木組の圧勝。チャンピオン賞を見せられました。

な声が聞こえます。おそろおそろ、ちようちんにロウソクをつけ外に出ると、若い兵隊がずぶぬれになって立っていました。

それから、真暗な夜中の知道を、ちようちんの細い明かりをたよりに、兵舎まで兵隊をおくりながら話を聞きました。

「自分は東京生まれです。この将校クラブには、昼間二回ほどきたことがあります。今日も将校さんのお供で来たのですが、夜一人で帰れということです。そこで雨の中、外へ出てしばらく歩くと、自分の歩く方向にちようちんが一つゆれているのです。びっくりして引き返そうとすると、また、そっちの方向にもちようちんがゆれている。だんだん恐ろしくなつて、かけ声を出して雨の中を進みました。それでも自分の前に、ちようちんがゆれているんです。軍刀で切りはらつても、ゆらゆらと自分の前にでるんです。だんだん怖くなつて、あなたの家をおこしたんです。」

そんな話を続けながら、兵舎の明かりが見える所まで歩いて行きました。「ここまでくれば、あとは一人で行けますから」そういつて若い兵隊は、ていねいなあいさつをし、兵舎めがけて一目散らけて行きました。

家に帰えて皆んに話すと、それは、きつと「きつね火」だということでした。今でも、よくおぼえています。ちようど終戦一年前、昭和十九年の十月の話です。

（熊川 飯野富十郎氏より）

募集します

古文書講座

日時 六月九日(水)午後七時三十分～午後九時三十分 毎月第二、四水曜日全十回

内容 古文書を読むための基礎
講師 北原 進氏(立正大教授)予定

子供の教育と文化を
考える教室

期間 六月四日(金)午前九時～正午 以後毎週金曜日全八回

内容 子供の教育と文化のあり方から大人のなすべきことを考える。
講師 専門家

子供会運営実技講座

日時 六月十六日・三十日 七月七日



表紙は語る

日・二十一日 午後七時三十分～午後九時三十分
内容 子供会の指導に必要な理論やゲームなどを学びます。

子供教室

日時 六月十二日(土)午後一時三十分から 以後毎週土曜日全十回

対象 小学校四年～中学校一年
内容 ゲーム、野外活動
定員 先着六十人

★いづれも

会場 福祉会館
申込先 五月二十日から市民体育館
内社会教育係へ。☎5215511

ハンドボール教室

期間 五月二十一日(金)午後四時～午後五時 以後毎週金曜日全八回

場所 市民体育館
対象 小学校三～五年生

ニッパ一片手に悪戦苦闘。「ビニー
ルコードにコンセントをつけるだけで
も意外と難しいわね……」あちこちから
こんな声。

電力会社が、熊川の明神会館で行った
電気教室に参加した四十六人の主婦
たち。「毎日、使っているのに、故障
するとなにか感電するようで、どう
もだめですね」。講習前のこんな心配
も先生のわかりやすい講義に自信をと
りなおした。

定員 二十人
申込先 市民体育館。☎5215511

壮年体力テストと
スポーツ健康相談

日時 六月五日(土)午後七時～午後九時

場所 市民体育館
対象 市内にお住い、お勤めの三十歳から六十歳位までの方

定員 先着三十人
申込先 五月二十日から市民体育館窓
口へ。☎5215511

カヌー講習会

期間 五月三十日(日)午前十時～午後四時 以後毎週日曜日全四回

場所 青梅市営水泳場前の多摩川
参加資格 水泳の多少できる方
参加料 一千五百円(入部希望者は無
料)

申込先 青木照雄(☎5216099)
※ カヌーなど必要なものは、こちら
で用意します。

第二回市民卓球大会

日時 六月十三日(日)午前九時から

会場 市民体育館
種目 ダブルスⅡ男子・女子
シングルスⅡ小学生、中学生男子・
女子、一般男子・女子、男子三十五
歳以上、女子三十歳以上、初心者

参加資格 市内に在住・在勤・在学の方

参加費 ダブルスⅢ三百円 シングルスⅡ二百円(小・中学生はシングル
スⅡ二百円)

申込先 六月五日までに福生二中の徳
永(☎511970)、または市民
体育館(☎5215511)へ。

主催 福生市卓球連盟
市営プールのアルバイト

期間 七月一日～八月三十一日
内容 監視、衣類預りその他
資格 高校二年以上、監視員につい
ては泳力が必要です。

募集人員 四十六人

日当 大学生以上男子 三千四百円
" 女子 三千二百円
高校生男子 三千二百円
" 女子 二千九百円

申込先・期限 所定の申込書(教育委
員会にあります)と健康診断書を添
えて市民体育館内社会体育係へ。
☎5215511

アメリカシロヒトリ

防除作業員

期間 六月～九月中旬まで
募集人員 六人(なるべく車の運転が
できる方)

日当 大学生以上 三千四百円
高校生 三千二百円
くわしくは 経済課農務係へ。

☎5115111内線291