

# ふっふっ 広報

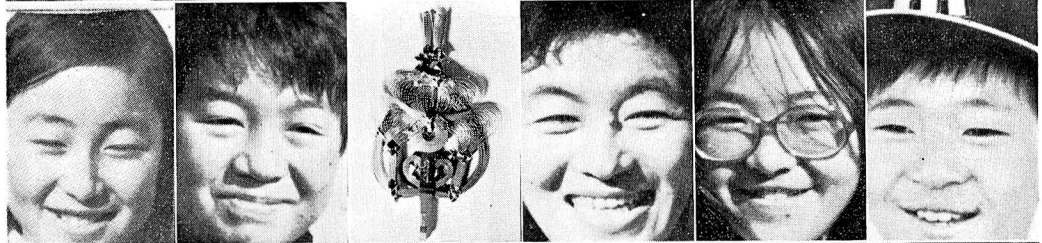
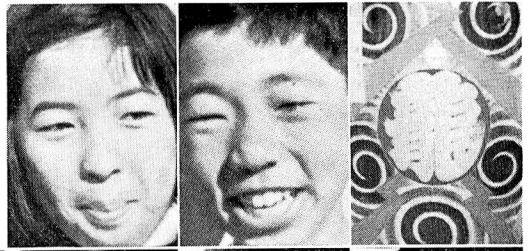

51. 1. 1  
 普通入場券  
 福生配  
 301  
 社会福祉財団  
 東京都千代田区千代田1-1-1  
 小

1月'76

No. 166

□発行 福生市  
 □編集 庶務課広報係  
 ☎51-1511 内線243

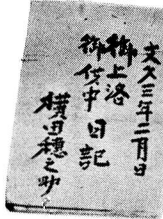

# 相世の末幕に見る日記

## 市民の手で 古文書解読

新しい年を迎えて日記を書き始めた方も多いと思いますが、今から百八年前、八王子千人隊の一人、横田穂之助が書きつづけた日記が、古文書講座の人たちによって、一年がかりで解読され、福生市教育委員会から「横田穂之助日記」として出版されました。

この日記は、福生市加美の横田寿照氏所蔵の「御上洛御供日記」、「御上洛御供中日記」、「御達書 日光在勤中」の三冊で、日記二冊は文久三年（一八六三）將軍家茂上洛のことを、御達書は、千人同心最後の日光警護に関することを書いたもので、ともに徳川幕府倒壊直前の八王子千人隊のようすを伝える貴重なものといわれています。なかでも、「御上洛御供中日記」は、横田穂之助の個人的な日記に近く、道中のできた毎日の事件や各宿場町のことなどをくわしく記録してあり、大変興味深いものです。

七歳までのまったくの素人ばかりだったのが、今では古文書を完全に読める人が四〜五人、またほとんどの人でも七割近く読めるとのこと。  
ミミズのはったような字で、達筆？だと感心ばかりで、いつも日記を前にしてうなづいていただけだったメンバーも五年間の苦勞のかがあつてか……  
平岡昌一氏 古文書解読の力は、まだまだですが、古いものは、対してこわさがなくなりました。親しみがわいてきました。

島田宇一氏 道中日記を読むうちに、今とくらべて昔の旅は大変だったなとしみじみ思います。地名なども今と違うなど。歴史の流れを感じています。高崎勇作氏 穂之助は、私の部落の大先輩なんです。誇りに思っています。長いこと筆で書いたものを読んできましたから、活字に編集されましたのが、かえって読みやすいです。

柳喜久子氏 教わったことは、次回までに清書するという目標を立てて講座を続けてきましたが、仮名ふりばかりに気を取られて、仮名なしで読む事に弱点がでてしまいました。今後の反省をします。鈴木賢次郎氏 よくできたなあというのが実感です。原文と読みくらべて、もう一度勉強し直そうと思っています。  
……と古文書ならなんでも来いという感じ。これからの予定は、五月から始まる講座では「一件中日記」に取り組むとのことです。

この日記は、下草花村（現秋川市）と熊川の村境い争いのことを書いたもので、裁判に南町奉行所遠山金四郎が当たったことなど興味深々。今からファイトを燃やしています。

### 不況下の 市政運営に努力

―新春を迎えて―



福生市長  
石川 常太郎

あけましておめでとうござい  
ます。  
昭和五十一年の年頭にあたり  
市民のみなさまに新年のごあい  
さつを申しあげます。

石油ショック以来、引き続く経済の変動は、今や世界的な不況インフレへとすすんでおり、国内でもこじばらく経験のなかつた経済危機にままわれえています。この経済危機は、国や地方の行政にも甚大な影響を与え、自治体も、この危機下の行政運営に懸命に取り組む、市民生活安定のために努力しているところです。当福生市におきましても、困難な状況に変わりあり

### 道中は

#### 京まで二十二日

二月十三日に江戸を出発して三月四日に京に到着。御上洛御供中日記の中には、幕末の世相がよくあらわれています。

日記の中からいくつかひらいてみますと……

(注) 江<sub>二</sub>え 而<sub>二</sub>て 者<sub>一</sub>は 之<sub>二</sub>の 夫<sub>一</sub>しそれより ひ<sub>二</sub>そうろう<sub>一</sub>

二月十三日 天気、夜八ツ半時講武所出立、てうちんニ而路々御渡り御筒所持大迂漕出打居。同日朝四ツ時、上様御発駕被遊。

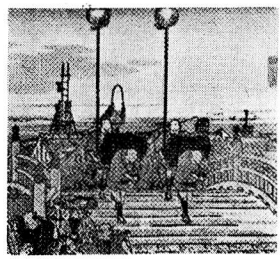

#### 町民ひれふして

二月十四日 朝方雨降出し程ヶ谷宿御本陣ニ而御休、当組者宿はつれニ而至て見當敷家ニ而休致し。江<sub>二</sub>御発駕<sub>一</sub>町方宿方村々並木通迄老若男女平伏致し。家業相休、奇麗

二片付置申。

・幕末で將軍の権力が弱まっているとはいえ、やはり一般町民にとつては絶大であった。

行列が通る道筋は、商売などを休んできれいに掃除をし、道中は道端にひれふしていた。

#### 夜中の箱根越え

二月十七日 小田原宿夜八ツ半時頃出立致し箱根山江掛り夜之内者かがり火・松明ニ而見送、至て叮嚀なり。  
・難所の箱根山を越えるため夜中の三時に出発している。

#### 上洛のため新規造船

二月十九日 吉原宿出立富士川船渡ヲ渡る。此川水瀬早き事矢の如し。船數凡百艘余も有之船べり高サ凡三尺程。此者御上洛ニ付新規出来。  
・富士川の船渡しでは、御上洛のために、新しく船を作っている。

#### 大井は輩台、天竜は船

二月二十三日 雨天 藤枝出立金谷ニ而中食、是より大井川輩台、肩くるまニ而渡る。上様ハ輩台ニ而御渡り、夫方佐夜の中山江掛り、此所ニ夜鳴石有り。名物者餠の餅志ツ五文ツ、也。

二月二十四日 掛川宿出立、此辺わらんじ志足ニ付代拾三文

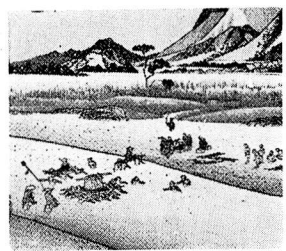

ツ、くつ拾志文ツ、也。昼後天竜川前ニ而御小休、夫方後歩行ニ而通行、御船ニ被召、御衣服者黒羽織、小紋股引御着用也。此川ニテ瀬故至テ混雜也。

・わらんじが一足十三文、くつ(わらぐつ)が一足十一文。  
・天竜川は船で渡り、大井川は將軍は輩台(れんだい)、お供の者は旗台(まのたい)で渡っている。  
將軍の旗姿は、黒羽織と小紋のももひきである。

#### 今も変わらない名物

二月二十九日 大雨 六ツ時御出立御小休、夫方富田宿、焼蛤名物有り、夫方四日市御者家康公御隠れ地として式百石被下置候事。当組者西町米屋善兵衛ニ泊り、当町物持方御供不残江餅志包ツ、差出し外ニわらんじ・花餅志包ツ、是又差出し候。

さすがに家康公ゆかりの地であったのでサービスがよい。お供の者一人残らずにもちやわらじを差し出している。また、富田宿(現在の桑名市付近)名物の焼はまぐりは今も変わっていない。

#### 入京警備は嚴重

三月四日 天気 夜八ツ半時大津宿御出立、是方何れも惣人数御供、炮術方式百八拾八人御長柄御渡りニ相成、是方御供。但し御長柄五拾五本。五ツ時頃京都江御入、三条大橋方二条御城江御着被遊、此日大急ぎ多分欠通し。

・交久年間には、生麦事件、天誅組拳兵などから討幕運動が活発化し幕府勢力も弱くなって来た。その為、京に入る時の警備は炮術方二百八十八人全員が鉄砲で裝備するなど想像以上のものがある。

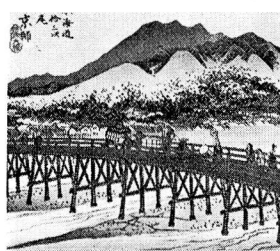

ません。

この一年、福生市は、市政を計画的に、科学的に運営するため福生市基本構想(案)をまとめ、市議会に上程しました。また、これから市政は、都市基盤の整備とともに市民の生涯教育についても十分な配慮が要求されます。そこで、市民会館建設を計画し、いよいよ敷地整備がはじまっています。

この他、各種の事業や施設整備も推しすすめておりますが、積極的に各種事業に取り組みましたのも、市民のみなきまのご協力をいただきましたからこそ感謝いたしております。

現在、市では昭和五十一年度予算の編成作業をすすめておりますが、昨今の経済状況は一段と厳しさを増しており、今後、早急な景気回復は考えられませんが、したがって、市政財政の好転も期待が薄く、予算編成にあたっては、従来の慣習にとらわれることなく、冗費の節減につとめながら、貴重な財源を効率よく使い、早急に実現されるものではありませんが、真の福祉を日きして努力してまいります。

困難な状況下であればこそ、災いを福に転ずるよう、今後とも積極的に施策を講じてまいりますので、市民のみなきまのご協力をお願いいたします。

### 補正予算決まる

## 東口開発用地買収費に

# 一億三千二百万円

十二月の定例会議で、一般会計第四号、特別会計の国民健康保険会計一号、土地区画整理事業会計、下水道事業会計のそれぞれ第二号の補正予算が議決されました。

これにより、一般会計は、三億七百五十六万六千円を追加し歳入、歳出予算の総額は、それぞれ七十億八百三十九万二千円となりました。

- また、特別会計では、土地区画整理事業会計が、五億二千九百六十八万七千円、下水道事業会計が四億九千六百三十六万円でそれぞれ予算総額は変わらず、国民健康保険会計が七百二十二万三千円を追加し、歳入、歳出予算の総額が四億五千六百六十三万九千円となりました。
- 一般会計補正予算の主な収入
    - 市債 五千三百五十万二千円
    - 国有提供施設等所在市町村助成交付金等 四千百六十八万円
    - 地方交付税 四千百一十一万六千円
    - 国庫支出金 六千四百九十六万六千円
  - 都支出金 一千四万円
  - 市債 八千八百万円
- 一般会計補正予算の主な支出

- ▽保育所委託料 一千九百九十万円
- ▽地方交付税配分金 二千三百六万一千円
- ▽市道改良工事(幹線) 一千三百万円
- ▽東口開発用地買収費 一億三千二百万円
- ▽給食センター管理室新築事業 一千五百万円

### 財政メモ

市の財源(収入)は、一般財源と特定財源に分類できます。

一般財源は、市税、地方交付税、繰越金等があり、その使いに指定されたものがなく、市の自主的意思で事業や事務に使用できる財源です。

特定財源は、国・都支出金、分損金、負担金、地方債等で、一般財源とは反対に特定の事業や事務にしか使用できません。

したがって、一般財源が多ければ多いほど市の運営は楽であり、自主的な事業が行えます。

福生市の場合、一般財源に占める割合は、四五・六パーセント(四十九年度末、普通会計)と、自由に使えるお金は、半分以下になっていきます。



## 第1話 天狗とお百姓

むかしむかしのそのむかし福生村にまじめでおとなしい甚兵さんというお百姓さんが住んでいました。

甚兵さんは、朝、おひさまが出るのと同時に野らへ出かけ、夕日が大岳山の向こうに沈むまで一生懸命働きました。

甚兵さんの畑の端には、大きなかしの木がありました。そのかしの木は子ども三人が両手をひろげてやっと届くほどの太さでした。夏は、いっばいに枝をひろげ青々とした葉で、甚兵さんが休む時に涼しい木蔭を作ってくれました。

あついな夏の午後、おひさまはもう沈みかけているのに、もくもくと畑を耕す甚兵さんのひたいや体は頭から水をかぶったようにずぶぬれです。

一畝一畝ふりおろすたびに真黒な土の塊がほりおこされ、かわいた畑が生かえって行きます。

汗ぐっしょりかいて一生懸命やっても広い畑は、おもったほど耕せませんそんな甚兵さんの姿をかしの木の上から毎日見おろしている天狗がいまし

た。

「大問は、どおしてあんな馬鹿な真似をしているのかなあ。俺なら、あんな四角い物一度にひっくり返えしてやるものを」。

やがて、大岳山のむこうに日が沈み、甚兵さんが帰り、空に星がきらきら輝き始めたころ、しんと静まりかえった畑へ、天狗はゴォーという音をたててかしの木から飛びおりました。

「おおし、俺さまがこんや一度とひっくり返してやろう」。そう言う大きな足で、どしん、どしんと畑の中に入って行き、丸太のような腕で畑の畔を持ち「よいしょよ」と大きなかけ声をあげました。

ところが畑はびくとも動きません。天狗は、ますます力を入れて畑の畔を持ち上げようとしました。しかし、汗だけが滝のように体から流れるだけです。それでも天狗はあきらめず、意地になつて、くりかえしくりかえし畑をもちあげようと頑張りました。

でも結果はおなじ、朝日の中に黒々と広がっているのは、お百姓甚兵さんが耕したところだけでした。

天狗は、朝日に笑われてやっとなきらめ、山へいそいそ帰って行きました。天狗は帰るときに、たとえ少しずつでも、大きな仕事をする人間にびっくりましたとき。

★ いろいろばたで、おじいさんやおばあさんが語ってくれた昔話。

今月から「ふっさの昔話」として連載します。ご家族でお楽しみください。

若者の広場

# ヤング教室に集れ

無気力、無関心、無責任等と青年批判が言われていますが、青年サークルと教育委員会が共催でいろいろな教室が開かれます。ふっさでの仲間づくりに青年の持つエネルギーをぶっつけてください。

### ▽恋愛・結婚を考える教室

誰もが期待する恋愛から、生き方、結婚を具体的な例をもとに考えます。

講師 二瓶万代子氏(小金井老後間 題研究会)

チユーター 平田和子氏(立川高校)

### 教諭

### ▽吹奏楽教室

フルート・クラリネット・パーカッションの初心者コースを設け、後半は、福生吹奏楽愛好会と合同練習

### ▽放送劇演習教室

福生の民話を素材に、創作放送劇に取り組みます。

講師 原田重久氏(元NHKシナリオライター)

### ▽レクリエーション研究教室

レクリエーションの意義を考えながら技術を身に付ける。

講師 小林肇(日本レクリエーション協会)

### ▽はたちの仲間づくり教室

今年、はたちになった人の仲間づくりの場です。自らの手で運営して

行きます。

### ▽フオークダンス教室

基礎ステップから各国の曲まで。

講師 久保誠二・孝子氏夫妻(都フオークダンス連盟)

### ▽フオークギター教室

基礎の正しい音の出し方からやさしい曲が弾けるまで。

講師 下畑 薫氏(プロギタリスト) ギターは各自持参。

### ▽文学から生き方を考える教室

文学作品から生活に立ち向かう生き方を考える。

講師 桑名靖治氏(昭和高校教諭)

### ▽演劇教室

日本の演劇の流れ。発声練習から公演まで。

講師 市川 勉氏(俳優協会)

対象 福生市在住・在勤の青年及び市民の方

申込先 一月二十日から一月三十一日まで、市民体育館社会教育係(☎52154111・113)へ。

開講 各コースとも一月末から二月土

日に開講します。開講日・場所は、申込受付時にお知らせします。

最近の子どもたちは、本を読まなくなったと言われています。そこで、子どもの読書の大切さと図書館の役割について考えてみましょう。  
日時 二月七日(土)  
から毎週土曜 午後

### 子どもの読書と

### 図書館を考える

二時～四時 全五回

対象 市民 福祉会館三階会議室

講師 宮川ひろ氏(作家)

小河内芳子氏(子どもの本研究会)

清水正三氏(日本図書館協会理事)

その数値が大きくなるほど汚れを示します。

### COD化学的酸素要求量

下水中の成分が分解するとき消費する酸素量を示す記号で、BODと同じく数値が大きいほど汚れを示します。

### DO溶解酸素

水中に溶けている酸素の量を示す記号で、この数値が大きいほど水のきれいを示します。



### ⑳ 水質の表示記号

水の汚れと、下水道の普及率は、大きな関係があります。

二三年前にくらべ川や海もだいぶきれいになりましたが、まだまだ汚れがなくならなかったわけではありません。

水の汚れを表わす記号としては、つぎのような記号があります。

BOD 生物化学的酸素要求量

水の汚れ具合を表わす記号で、

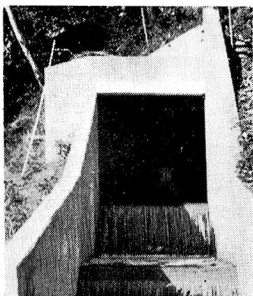

# 消費者コーナー



こんなことをしています

## 消費生活係

消費生活係は、市民のみなさんに、消費生活上のいろいろな知識や、消費者のおかれていた立場、権利などについて理解を深めていただき、豊かで合理的な生活を営んでいただくための係です。

消費生活上の問題について、どんな小さなことでも相談に応じます。お気軽にご利用ください。

なお、消費生活係では、つぎのようなことを行っています。

### ○パンフレットの作成配布

消費者に必要な商品等の知識を多くのの人々に知らせるためパンフレットを作り、消費者コーナーボックスにより配布しています。

### ○消費生活モニター制度

二十人のモニターの方が、施設見学、講演会等に参加し勉強するとともに、毎日の生活の中で目を光らせて、品質、規格、値段、量目等を主婦の声として報告しています。

### ○小売物価統計調査

毎月市内の主要物価を消費生活モニターが調査しています。

### ○青果物の安売り

直接家計にひびく、野菜、くだもの類の安売りを市内小売商の団体の協力により「毎月第二・第四土曜日」に行っています。協力店では、店頭にて「本日消費者奉仕デー」ののぼりをはたしています。

### ○消費者相談

買物に伴う苦情、消費生活上の相談などを毎日（土曜日の午後、日曜日は除く）受付しています。

☎51-1511内線292

### ○家庭菜園制度

土地所有者のご協力を得て、市内七か所に設けています。利用者は現在六百七十八世帯。

### ○消費者展の開催

市内の主婦の皆さんや消費生活モニターの日頃の成果を発表する場です。同時に、一般消費者の方が消費者意識を高めていただけるように開催しています。

### ○その他、消費者講演会、消費者懇談会、施設見学会などを行っています

これらの行事の開催や、参加者の募集は、広報やお知らせその都度お知らせします。

自ら考え、行動することが、かしい消費者になる第一歩です。進んで参加しましょう。

お問い合わせは 経済課消費生活係

☎51-1511内線292

## まちの話

### 龍の字一すじ

### 四十年

嵐に稲妻、まんな中に白抜きの龍、辰年にふさわしい元禄ダコ。

橋本木八郎さん（福生一四三）がこのタコ作りを始めたのは、八歳の頃からという。以来、毎年暮れになると十五近くを作る。

元禄ダコは、その名のとおり元禄時代に作られたもので、白ヌキの龍の字が特徴。当時、龍は幕府の守り神だったので庶民が、龍の彫刻を持ちたり字を書くことさえ禁じられていた。

そこで、お上の目を逃がれるため白ヌキにデザイン化したといわれる。

「この龍の字はね、出世、災難よけ必勝などさまざまな意味を持つてる大変いい字なんです。しかし、難しくてね。この年になってようやく書けるようになりましてよ」。

六十五歳とは思えない若さで語る橋本さんの目は、天に昇る龍のようにいきいきしている。



### 小刀一本

### おみきすず作り

おみきすず——お正月にとっくりりさして神棚にかざる竹細工。

都市化の進んだ福生では、こんな行事も少なくなってしまうが、福生一二八四の細瀬さん宅では、まだ、おじいさんの勘次郎さん（七十八歳）が作っていた。

十九歳の時からやっているという勘次郎さん。青竹を削って仕上げるまでたった一本の小刀しか使わない。

おみきすずにも、福、おとも、三ツ玉、たちばな、みよなどいろいろな形があり簡単なものでも一日に三十組、ちよっと手のこんだものだと十組ぐらいいしか作れないという。

「近ごろ、この辺じゃ真竹のいいのがなくてな。今年のは茨城から買った竹で作ったんだが、さみしい話だよ」と語ってくれた。それでも、今年からむすこさんが習い始めたので、表情はなんとなく明るい。

通算年金シリーズ④

奥さんと国民年金

サラリーマンの奥さんは、国民年金に一年加入するだけでも年金が支給される場合があります。

ご主人が他の年金制度に加入中にかぎり希望加入しなかった期間でも、カラ期間として通算対象期間になるからです。ただし、加入しなかった期間は、年金額の計算の基礎にはなりません。

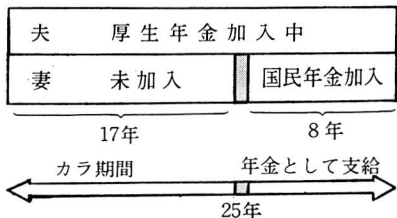

この期間は、年齢によって期間が短縮される特例もあります。



希望される方は、なるべく早目に加入しましょう。一か月でも早く加入しますと、それだけ年金が多く受けられます。

より多く年金を

受けるには

かけ金をもっと出してよいから、将来、より多くの年金を受けたいという方は、付加年金（加算年金）に加入してください。

付加年金加入期間	毎月の加算額	一年分の加算額
10年	2,000円	24,000円
15	3,000	36,000
20	4,000	48,000
25	5,000	60,000
30	6,000	72,000
35	7,000	84,000
40	8,000	96,000

普通のかけ金（一か月千円、四月から千四百円）に月額四百円を上積みして納めると、六十五歳から受けられる老齢年金が上の表のように加算されます。

希望される方は、印かんと納入通知書をお持ちのうえ市民課年金係へ。

☎51-1511内線33475

ご協力ください

工業統計調査

昭和五十年十二月三十一日現在の事業の状況を調らべる工業統計調査が行われています。

すでに調査員が訪問し、お願いした事業所もありますが、この調査は工業の実態を明らかにするため、全国いっせいに行われるものです。秘密は厳重に守られています。ご協力をお願いします。

田中政一さん

表彰受ける

人権擁護委員の田中政一さん（本町一〇七）は、人権擁護委員としての長年の活躍が認められ、このほど全国人権擁護委員連合会から表彰を受けました。

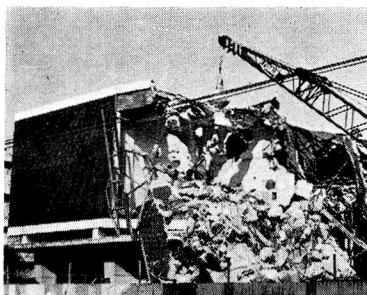

取り壊しすむ

旧市民会館

市民会館（仮称）新築工事に伴う旧館の取り壊しが、十二月六日から始まりました。

解体作業は、一月中旬頃までに終り二月の中旬から新館の建設が始まる予定です。工費は約十四億円、工事は、来年三月に完成の予定です。

保育園入園

申込受付が

始まります

一月十六日から三十一日までに市役所福祉事務所（☎51-1511内線33475）へ。



### 第三回

## 市民スケート教室

日時 二月一日(日)午前七時～九時  
現地へ午前六時四十分までに集合

場所 青梅スケートセンター

対象 市内に在住・在勤・在学の方で小学校一年以上。ただし、二年生は付き添いが必要です。

募集人員 先着百人

参加費 大人(高校生以上)四百十円  
小人(中学生以下)二百六十円

※滑走・貸靴・保険料を含みます。

申込先 一月二十一日(水)から直接

市民体育館窓口へ。☎52-5511  
主催 福生市教育委員会  
ご注意 貸靴の形で代理の方が申し込まれる時は、靴の大きさを確認して来てください。

## 主婦健康教室

日時 一月二十三日(金)から毎週  
金曜日午前十時～正午

場所 市民体育館

対象 市内に在住の主婦

申込先 随時市民体育館窓口へ。  
☎52-5511-3

## 第一回バドミントン

### ダブルス大会

日時 二月十五日(日)午前九時三十分から

会場 福生市民体育館

対象 市内に在住・在勤・在学の方

試合方法 男子一部・二部、女子の部

## 表紙は語る

あけましておめでとうございます。  
今年も辰年。龍は、十二支中ただ一つの架空の動物で、大変縁起がよいといわれます。

占いによると、辰年の人は、龍のよ

うに勇壮でスケールが大きく、いつも冒険やロマンスにあこがれているとか。また、淡泊で、ものごとにこだわらない大人の風格を感じさせるともいいます。  
今年も、明るい一年が過ごせますように、表紙は辰年の皆さんの笑顔で飾ってみました。元禄ダコとおみきすずは、市民の方の作品。くわしくは、ま

ちの話題をご覧ください。

## 市役所 職員募集

### 受験資格

事務職員(男・女とも)  
昭和27年4月2日以降に生まれ、昭和51年3月に大学を卒業見込みの方で、司書、または社会教育主事の資格を有しているか昭和51年3月末日までに資格取得見込みの方。

### 保母

昭和27年4月2日以降に生まれ、高等学校以上の学歴を有し、保母の資格を有するか昭和51年3月末日までに資格取得の見込みの方。

### 募集期間

昭和51年1月16日(金)から1月31日(土)まで

### 申込先

市役所秘書職員課人事係  
☎51-1511 内線222  
※ 試験についての詳細は、募集要綱に記載してありますので、希望者は直接人事係まで

に別れ、トーナメント戦。

参加費 一組・入員五百円、一般六百円

申込先 毎週水・土曜日の午後七時～

九時市民体育館窓口へ参加費を添えて。期限は一月三十一日(土)まで

お問い合わせ 沖山(☎51-7261)

または中野(☎51-2646)まで

主催 福生市バドミントン連盟

## 主婦の

### スケート教室

日時 一月二十九日(木)午前九時～正午

場所 沢井天然屋外スケート場(青

梅緑沢井駅下車徒歩十五分)

対象 市内に在住の主婦

募集人員 先着五十人

参加費 五百六十円(滑走・貸靴・保険料を含みます)

申込先 一月二十一日(水)から直接

市民体育館へ。☎52-5511-3

主催 福生市教育委員会

## 初心者スキー教室

日時 二月十三日(金)から十六日(月)まで、十三日は夜九時出発

場所 長野県木島平スキー場

募集人員 先着四十人

参加費 一万円

対象 市内に在住の成人の方で初心者

申込先 一月二十三日(金)から直接

市民体育館内社会体育係へ。

☎52-5511-3

主催 福生市教育委員会

## 自然観察教室

日時 二月一日から毎週日曜 午前八時三十分～午前十時三十分全四回

場所 市内の多摩川原

内容 福生に住む野鳥と自然観察

講師 専門家

申込先 市民体育館内教育委員会社会

教育係へ。☎52-5511-3