

ふっし 広報



大きな声でご返事しましょう

(すみれ保育園入園式)

4月'74
No.145

昭和49年度予算

一般会計 特別会計 総額 56億9,062万円

一般会計は 32.6 パーセント 伸びて

43億2,025万円に

真の福祉を目ざし積極予算

今年四月から来年三月までの一年間に、どれくらいのお金が入り、そのお金をどのように使っていくか、福生市の台所をまかなう予算が三月の市議会で決まりました。市議会の冒頭では、市長の施政方針が示され、きびしいインフレの中でいかに市政と取り組むか決意を述べております。

今年度の予算は、つぎの六つの柱にそって組まれております。

- 一、市民生活を守るための施策
 - 二、都市基盤の整備
 - 三、市民の健康と福祉対策
 - 四、教育・文化・スポーツの振興
 - 五、生活環境の整備
 - 六、市民参加による市政の推進
- 四十九年度の予算総額は、一般会計、特別会計あわせて五十六億九千六十二万四千円で、前年度に

くらべて五三パーセント伸びています。

このうち、教育、道路、福祉、衛生など市の大部分の仕事をまかなう一般会計は、四十三億二千二百二十五万一千円で、前年度とくらべて三二・六パーセントの増額となっています。

また、これを、性質別に見ますと、道路や教育施設整備等の普通建設費が、一般会計総額の四二・一セントを占める積極予算となっています。

この点については、施政方針の中でも述べておりますように、真の福祉を目ざすには、都市基盤の整備が極めて重要で、都市施設の不十分な福生市にあっては、単に生活防衛だけでは市政の運営は十分ではないと考えるためです。

また、教育費が、前年度とくらべて、四二パーセント、五億二千四百五十二万円も減っていますが、昨年度は、七小、三中の新設に多くの建設費がかかったためです。

なお、今年度は特別会計に新しく下水道事業会計が設けられ、また福生駅東口地区開発計画事業費は、土地区画整理事業会計の中に計上され今後本格化する事業に備えることになりました。

なお、特別会計は、区画整理会計が七億四百六十二万円、国保会計が三億一千二百二十万円、公益質屋会計が三百四十七万円、公共用地会計が二十五万円の予算です。

ここでは、市民生活に関係深い一般会計を中心に予算の内容をお知らせします。

お金はどこからくるか

お金はどこから入ってくるか、これが歳入です。

今年度の歳入で一番大きいのが国庫支出金です。

国庫支出金というのは、教育、土木、民生などのいろいろな分野に国から市に対して交付、あるいは補助されるお金です。

今年度は、大幅にふえ、一般会

歳入

国庫支出金・市税・地方交付税

歳入の三本柱

計総額の三分の一を越え、三八・八セントに当たる十六億四千三百四万円となりました。

国庫支出金がこのように大きくなった理由は、排水路整備事業で武蔵野幹線工事に十億円、中央幹線に一億九千七百万円の補助金を受けるためです。

つぎに大きいのが市税です。皆

さんが納められる市民税、固定資産税が中心で、二六・七パーセントに当たる十一億五千百七十七万四千円で、昨年度と比較して約二・三パーセントの増加です。

これは、所得が伸びたこと、農地の宅地なみ課税の強化、非住宅用地の伸び、新規築家屋の増加などによるものです。

三番目が地方交付税です。地方公共団体（都道府県・市町村）の税の収入はそれぞれ違って

らない仕事があります。

そこで、どの地方公共団体も等しい水準の行政が行えるよう国が地方公共団体に財源の不足分について、一定割合で計算した額を交付します。これが地方交付税です。福生市の場合、今年度は一パーセントの四億七千五百万円の地方交付税を見込んでおりますが、これは、前年度にくらべ六六・七パーセントの増加です。

地方交付税が増えた理由は、交付税の計算のもとになる数値があったこと、人口が増えていること、一般公共事業も増えていることなどです。

昨年度、三番目に多かった市債（事業資金として、国から借りるお金）は、今年度は一般会計総額の一・三パーセントに当たる五千五百八十万円に減りました。これは、昨年度、七小、三中の建設には市債による資金が必要とされたためです。

従って、今年度の一般会計予算は、借金が少ない予算だといえます。

ところで、市がみずからの方で得られるお金は、市税、分担金、負担金、使用料、手数料、財産収入、諸収入で、今年度は一般会計全体の約よそ三五パーセントにすぎず、不足する分は他に財源をもとめなければならぬわけで、市の台所事情は、あいかわらず苦しいということですが。

お金をどう使うか

歳出

建設事業費に42パーセント

今年も積極予算

歳入されたお金をどう使うか、これが歳出です。

歳出を性質別にみますと、一番多いのが建設事業費の四二パーセントです。つづいて、人件費二一パーセント、物件費（一般消耗品など）一一・四パーセント、扶助費が九パーセントとなっています。

なお、市が四十八年度までに市債や一時借り入れにより困などか借り入れたお金の元金、利子の返済は、今年度、一般会計総額の三・六パーセント一億五千六百十六万円になります。それでは、六つの柱に従ってご説明します。

市民生活を守るための施策

保育料は据え置き
消費生活情報を豊富に

きびしいインフレの中で、市民生活を守るため、公共料金の抑制措置として保育料は据え置きます。国民健康保険特別会計への繰出

金を増額しております。

その他商工業の発展のために中小企業振興資金の融資の促進をはかってゆきます。

消費生活の防衛について、昨年五月には、専門の係を設け、情報の収集、異常な物不足に対処するため市民生活安定対策本部の設置など市民の消費生活防衛につとめてきました。今年度テレフアックスを購入し、さらに情報を豊富にして生活防衛につとめます。

▽国民健康保険特別会計繰出金 一千万円

▽商工会補助金 五百三十三万円

▽中小企業振興資金預託金として 二千万円

▽消費生活を守るため 二百八十八万円

都市基盤の整備

東口開発も

本格化

ちびっこ広場を

3か所に

〔土地区画整理事業〕

福生駅東口地区開発事業は、事業計画案の縦覧がすみますと審議会を設置するなどして、五十三年度実現を目ざし取り組めます。この他、多摩河原と加美平の区画整理事業もすすめられます。

〔緊急道路の整備〕一億七千七百九十五万円を計上し、道路の新設と舗装改良をいたします。

〔公園〕 お子さんのためのちびっこ広場を三か所作る計画です。

▽緊急道路整備に 一億七千七百九十五万円

▽土地区画整理事業会計繰出金 加美平に 一千万円

多摩河原に 三千七百七十八万円

福生駅東口に 一千五百万円

▽公園管理に 一千四百一十万円

▽公園整備に 五百五十四万円

昭和49年度一般会計予算割合

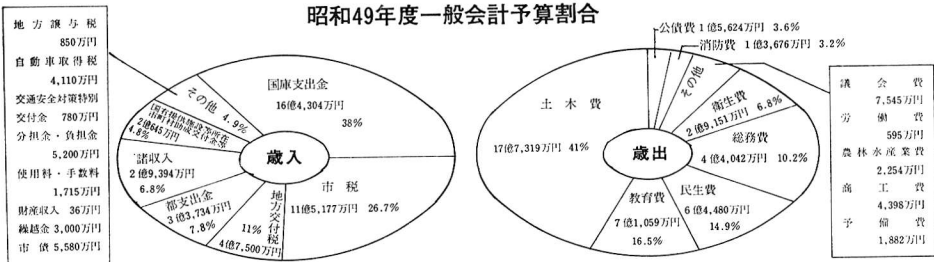

市民の健康と福祉対策

療 養 日 休 を 実 施 一人暮らしの 寝たきりのご老人には 訪 問 ド ク タ ー

〔健康〕 市民の皆さんのご要望が強かった日曜日や祝日の診療を医師会のご協力を得て実施します〔福祉〕 専門医師と看護婦が、一人暮らしの寝たきり老人を三か月に一回定期的に訪問し診察する訪問ドクター制度がスタートします。

や福祉会館でご利用いただきます。民間保育園に対しては、保育園振興と保育園建設の補助金、民間保育園職員の前末援助補助金、また民間保育所には、給食費補助金を補助します。

老人家庭奉仕員が、市の正規職員となりました。

▽祭日診療委託料

百六十六万円

▽予防接種に

七百二十八万円

▽社会福祉協議会業務委託料

百七十二万円

▽児童保育委託料

七百二十二万円

▽老人クラブ補助金

二百八十八万円

▽敬老金

二百五十万円

▽更正医療補装具交付扶助など身

障害者福祉 七百六十八万円

▽精神薄弱者福祉

百三十六万円

▽一人暮らしのご老人の巡回診察

など老人福祉に 二千六百四十一万円

▽老人医療費として

二千九十三万円

▽福祉会館管理に

一千七百九十二万円

▽民間保育園の補助・援助

保育園振興に 四百七十五万円

建設費補助に 四百六十六万円

保育園職員月末援助 二百五十二万円

▽民間保育所給食費補助

二百五十二万円

百六十一万円

▽無認可保育室市補助金

二十一万円

▽児童手当

三千九十七万円

▽保育児童委託料などに

一億四千六百七十五万円

▽市立保育園管理に

四千九百三十九万円

▽生活扶助に

一億七百二十一万円

▽私立幼稚園児保護者補助金

二千七百五十万円

▽幼稚園就園奨励費補助金

二百二十八万円

▽交通災害共済就学児童生徒加入

負担金 百五十一万円

教育・文化 スポーツの 振興対策

7小・3中に 体育館と プールを建設 社会教育 講座・教室の充実

〔学校教育〕 学習環境づくり今年度は、七小と三中に屋内運動場とプールを建設します。〔社会教育〕 関係団体への補助金の増額、図書館の図書整備、

石油危機に端を発した悪性インフレ対策として、国は総需要の抑制を、東京都は生活防衛をうち出しました。

このため、国や都の建設費に対する補助や起債の減少などが予想され、市の財政は極めて不安定な状態にあります。

このようなきびしい年こそ、真に何をなすべきかを考え、行政を推進していかなければなりません。

住民福祉と都市づくりの基本

〔福祉の本質は何か〕 「福祉の自治体において、すべての施策が福祉につながることを考えます。

弱者への特別な配慮は勿論必要ですが、真の福祉は長期的な展望に立って都市施設を整備され、これを基盤に生活する人々が、精神的にも肉体的にも健康で安全で便利で快適な生活が営まれてこそ、真の福祉が実現されます。

従って、先進の市に比べ都市施設の不十分な福生市にあっては、真の福祉を旨とし、早急に都市施設を整備することが必要で、単に生活防衛のみを打ち出すことは考慮の余地がありません。

〔都市政策のあり方〕 都市の目指すものは、健康で安全で快適便利であること

都市基盤の整備 こそ急務

健康で快適な市民生活を送るためは、下水道は不可欠です。本年度は、約一億円をかけ延長三千六百メートルにわたり管の埋設を行う予定です。受益者負担制度については、財政面で国や都の補助金や資金の借り入れを見込まなければなりません。受益者による負担金を徴収することを前提として、国は補助金等を優先する方針を取っておりこの制度に踏みさらざるを得ない実情にあります。〔東口開発と福生駅〕 東口開発も昭和五十三年を目ざし、本年度は、事業認可

に尽きます。そして、大事なことは、そこ人間尊重が貫かれていなければなりません。更に、ここでは、人々が自治に深い関心を示し、住民の意識に支えられた市政が運営されなければなりません。当面する重要課題

〔基本構想〕

市民福祉の増進を図るためには長期にわたる都市づくりの方向とそれに基づく合理的で科学的な行政運営が必要であり、もはや単年度ごとの行政運営では対応できなくなります。本年度は、福生市の歩むべき方向を明確にし、市民の意見を十分取り入れた基本構想の策定に全力を傾けます。

〔下水道〕

健康で快適な市民生活を送るためは、下水道は不可欠です。本年度は、約一億円をかけ延長三千六百メートルにわたり管の埋設を行う予定です。

受益者負担制度については、財政面で国や都の補助金や資金の借り入れを見込まなければなりません。受益者による負担金を徴収することを前提として、国は補助金等を優先する方針を取っておりこの制度に踏みさらざるを得ない実情にあります。

〔東口開発と福生駅〕 東口開発も昭和五十三年を目ざし、本年度は、事業認可

各種講座の充実をします。

また、市民のみなさんの、交流を深め、健康を増進するため、スポーツ教室や相談、健康講座などを開催します。

▽小学校管理に 一億三百七十万円
▽小学校教育振興に 二千四百九十五万円

▽特殊学級運営に 百四十三万円
▽第七小プール建設 二千二百万円

▽第七小屋内運動場建設 三千九百万円
▽第七小新築工事 八千六百四十万円

▽中学校管理費に 四千五百六十四万円
▽中学校教育振興費に 一千四百九十四万円

▽第三中プール建設 二千七百万円
▽第三中屋内運動場建設 七千八百五十万円

▽学校給食 六千三百八十三万円
▽社会教育関係団体補助金 二百万円

▽青少年協地区活動補助金 七十五万円
▽図書館の運営に 七百六十万円

▽各種スポーツ行事などに 一千五十四万円
▽市営プール改良工事など体育施設管理に 八百二十七万円

▽市民体育館管理に 三千八百十七万円

生活環境の整備

生活道路の整備に重点 家庭用焼却器に補助金

の埋立地を選定しました。今年度は、その埋立地を効率よく、衛生的に使うためブルドーザーと圧縮機、破砕機を購入します。

〔ゴミ減量対策〕 家庭用焼却器の購入に補助金を出します。

〔防火・防災〕 緊急時の飲料水の確保に小型ろ水機と可搬式動力ポンプを購入。また消防自動車を一合購入、緊急放送施設の拡充、消火栓防火貯水槽の増設をします

〔公害〕 騒音測定を強化するため、騒音測定機を購入します。

〔緑化推進〕 市内の緑も失われつつあり、一定規模の農耕地や平地林を引きつづき五年間保有する方に緑地保全奨励金を支給します苗木の委託栽培も行います。

▽道路改良に 一億九万円
▽交通安全施設の整備に 一千八百七十九万円

▽下水道事業会計繰出金 九千三百五十万円
▽中央幹線排水路工事に 一億九千七百万円

▽武蔵野幹線排水路工事に 十億円
▽害虫駆除などの環境衛生費に 七百九十一万円

▽公害対策に 一千四百八十六万円
▽西多摩衛生組合負担金 八千五百万円

▽塵芥処理費に 六千三百三十三万円
▽尿処理費に

を得るための作業が進められます。これに関連し、福生駅の改善が必要と考えます。駅は、まちの顔、まちの原点だからです。

都市政策における商業活動は、市民にとって日常生活に直接かわかりあいがあり、福生市商業の発展の面からも福生駅の東と西の交流を密にする橋上駅等の方策を、関係各方面とも協議して検討します

〔ゴミ問題〕 ゴミは、一地方自治体の問題ではありませんが、地域内処理が義務づけられている現在、面積の狭い福生市にとっては重要な課題です。

ゴミ減量運動対策協議会が発足して、市民ぐるみのとりくみが行われていますが、ゴミ問題は、住民の深い認識と協力がなければ解決の道は開かれませんが、

〔余暇行政と都市施設役割〕 商業住宅都市として勤労者の多い福生市にとって余暇の大半を過ごす都市のあり方は、週休二日制とともに現在きわめて重要です。余暇を通して得た多種多様な経験や情報は、労働における創造力

施政方針(要約)

を培うといわれ、都市のあり方は、そのまま社会の発展に通じるといえます。

このような観点から、当初予算に計上しておりませんが国の予算がつかしだい、学習等供用施設についてとりくむ予定で努力してまいります。

また、市民の文化活動の中心となる市民会館の建設計画をすすめたとい考えられています

〔緑の保全〕 都市化とともに美しい緑の自然が失われつつありますが、市民生活を快適にするためには、単に物的な生活環境整備だけでは不十分であり、緑の保全につとめることも、積極的な自然の回復を図る必要があります。

〔弱者への考え〕 市政をすすめるにあたっては、常にハンデキャップを負った方々の存在を忘れてはなりません。このような方々が、あわれみの対象としてではなく、幸せな生活を送る権利をもった主体として、人間らしい生活を営むことが保障されたとき、市民すべての幸せが実現されるからです。

▽消火栓の設置など消防施設に 七千六百九十一万円
▽小型ろ水機購入など災害対策に 四百四十万円

▽緑化推進に 三百七十八万円
▽消防事務都委託負担金

▽ゴミ減量対策費として 六千二百二十二万円
▽緑化推進に 七百九十七万円

▽消火栓の設置など消防施設に 七千六百九十一万円
▽小型ろ水機購入など災害対策に 四百四十万円

市民参加による市政

広く市民の声を聞く市政 施設見学も大勢の方に

議会を傍聴して

福生一五〇一七二〇二二

牧野チイ子

初めて見る議場には、わたしたちを代表する議員さん方と答弁、説明をされる市長さん以下職員の方が咳払い一つせず席につかれ開会を待っておられました。

演説は、激動する日本、不安定な状況下の市政に対する基本的な考えが述べられていました。物価、公害、住宅などの問題は今や全国的にもちあがっており、市にとっても例外ではありません。

市民一人一人が、また、ハンデキャップのある方々が、いかにして快適な生活を送ることが

市民の皆さんが、何を望まれ、どのように考えておられるか、これを知る事は、市政運営に欠かせません。今年も、市政モニター、消費生活モニターの皆さんのお力をお借りしたり、世論調査や街頭相談を行い、広く市民の皆さんの生の声をお聴きしてまいります。また、今の市の姿を知っていたくため、市内の施設見学会も回数を増やし、大勢の方々にご覧いただきます。

その他、市勢映画、市勢要覧の制作準備に入ります。
 ▽市勢統計印刷に 九十万円
 ▽市勢映画の準備に 五十万円

傍聴席

できるかが課題となっていますが、短年度ごとの施策では実現が困難であること、また、市や都の財政援助が必要で、国だけの力ではどうにもならないことがわかります。

市議会では、それぞれの立場から意見の相違ありでしょうが、いずれにしてもご意見は市民の幸せに通じる本筋には変わりないように思います。積極的な意見の交換をし、より暮らしよい福生市を旨とし、今後とも議員さん方のご奮闘を期待したいと思います。

配水ポンプを増設 都の一元化は10月頃の予定

= 水道事業会計 =

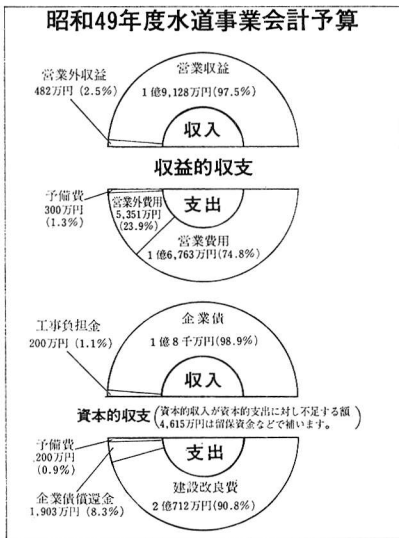

第3浄水場に配水施設を増設

水道事業は、すでに東京都が水道事業の経営の一元化をすすめており、福生市では今年10月頃には都に移管される予定です。水道事業は、事業の性格上、収益的収支の予算と資本的収支の予算に分かれています。みなさんがお支払いになる水道料金などの収入により、給配水等に必要な水

道施設の維持管理をする予算で、事業を運営する収支の見積り額ともいえます。最近のインフレの激化で、諸物価は高騰を続けており、費用の節減、収入源の確保につとめ健全な運営につとめます。「資本的収支の予算」主に拡張事業のための予算で、収入のほとんどは国から借りる企業債です。水道事業は、本年度、第四期拡張事業の第七目を迎えます。今年度の支出は、夏の水の使用の激しい時や、また将来の人口増加にも備え、十分給水できるように配水施設の充実をはかっていきます。

そのため、一三五キロワットの配水ポンプ二基を第三浄水場内に増設し、それに伴う諸施設を整備します。配水管は、約三千メートル布設しますが、多摩河原区面整理地区内の配水管理は、ほぼ完了する予定です。

図書館だより



市民のみなさんが最近どのような本をよく読まれているか調べてみました。
※ 図書館は毎週火曜日と毎月第三水曜日が休館日です。

市民愛読書 ベストセブン

- ・一般向き
 - 一位……ノストルダムスの大宣言
 - 二位……華麗なる一族
 - 三位……日本沈没
 - 四位……松本清張全集
 - 五位……にんにく健康法
 - 六位……五木寛之作品集
 - 七位……有吉佐和子選集
 - その他……幼児教育関係、公害関係の本
 - ・子ども向き
 - 一位……里見八犬伝
 - 二位……江戸川乱歩全集
 - 三位……ふきまん
 - 四位……モチモチの木
 - 五位……ビーターラビットのおはなし
 - 六位……かこさとしおはなしの本
 - 七位……ムーミンの名作絵ばなし

三月の 新刊書

- 本館(福祉会館内)
- ・一般向き
 - ▽宇野弘蔵著作集
 - ▽泉鏡花全集
 - ▽奈良の寺
 - ▽塚本善隆著作集
 - ・児童向き
 - ▽ビーターの口ぶえ
 - ▽大きい一年生と小さな二年生
 - ▽わたりどりのひみつ
 - ▽チップとタップのえほん
 - 分館(市民体育館)
 - ・一般向き
 - ▽都市問題講座
 - ▽主婦の友文庫
 - ▽家庭園芸全書
 - ▽マツハの恐怖(正、続)
 - ・児童向き
 - ▽新訳えほんシリーズ
 - ▽ビーターラビットのおはなし
 - ▽かこさとしおはなしの本
 - ▽岩波子どもの本

メモ

五月の

■市民ハイキング

行先 高水山
日時 五月十九日(日)雨天中止
午前八時三十分 市役所前庭
定員 百二十人
対象 小学生以上の方(低学年のお子さんが参加される場合は、保護者の方が同伴してください)
参加費 百五十円(菓子代他)
交通費自己負担

■健康講座

日時 五月十二日(日)
午前十時~正午
講演内容 新しい体力づくり
講師 波多野義郎氏(東京学芸大学 学助教授)
会場 市民体育館
申込・お問い合わせ
市民体育館内社会教育課社会体

コース 福生Ⅱ(青梅線)Ⅱ軍畑(下車)Ⅲ高水山Ⅳ御岳(現地解散)Ⅴ青梅Ⅵ福生
申込受付 五月三日~五月十日

■巡回体力テスト

日時 五月十二日(日)、五月十九日(日) 午前十時~正午
対象 三才以上の方
会場 五月十二日 第一中学校
五月十九日 第六小学校
申込期間 四月二十五日~五月五日
申込先・お問い合わせ
市民体育館内社会教育課社会体
育係 ☎52-1551-1



福生の「むかしを探る」

福生市文化財調査会 森田潤三氏

古代人の「すみか」と

なった場所と自然

長沢の発掘付近ばかりでなく、その続きや一段低い神社下から滑岩院橋の方へかけた場所からも石器類などが出ています。

さらに注目すべきことは、ハケ下よりは一段高いハケ上(立川段丘という)から砕けた石や岩、黒耀石の石鏃(セキソク)やじり)が出ています。

ハケ下でも原ヶ谷戸のアサノブロック工業付近からは、丸木舟が出ていているという話もあります。

そのほか、変わったものでは水田の内田満蔵家には、玉川上水を掘る時(承応二年・一六五三年)に出たものといわれ、長さ一・五メートル、周囲一三センチメートルある縄文中期のものとされる石棒

があります。
それでは、これらの石器類などと古代人の生活との関係ですが、発見場所付近の人が住んでいたかどうかという点になると、特にハケ上は、その生成が早いだけに、考古学的に大きな課題を投げかけますが、古代の物が出たということだけでは決め手になりませんし非常に難しいことでもありませんから角度を変えて、ハケ上、ハケ下の成り立ちを見ながらこの問題を推理してみます。

海の中から顔を出していた西多摩の山々と海底深く眠っていた福生地方

地球が誕生したのは、遠く約四十五億年ほどの昔で、それからずっと運れて約四億五千万年前頃にシベリア大陸の前身ともいべきアンゴラ地帯の東の端に日本列島が姿を現わしたとされます。また、約六億年から十二億年ほど前に、約二億三千万年くらい前に分離したのだともいわれます。

訂正

三月二十五日付発行の「市のお知らせ」表面「ゴミ減量運動の標語きまる」のなかで「三席 小林ほまれ」とあるのは「三席 山木ほまれ」の誤りでした。

融資制度が緩和

福生市中小企業振興資金

●運転資金と設備資金の

同時利用が可能

●利子の一部を市が補給

福生市の中小企業振興資金の融資制度が、四月一日以降の申し込みから、▽運転資金と設備資金が同時に利用できる。▽利子の一部を市が補給する、ことになりました。市内の商工業者で、事業資金をご希望の方は、ご相談ください。

種類と金額
運転資金…百万円 設備資金…二百万円

盆栽教室へどうぞ

市民文化教室のうち、盆栽教室を、つぎのように開きます。

どうぞ、おでかけください。

- ▷日時 5月11日(土)から毎月第2、第4土曜日 午後7時30分から 全10回
- ▷場所 福生市福祉会館
- ▷内容 盆栽の初歩
- ▷申込 4月末日までに社会教育課社会教育係へ ☎ 52-5511

広報短信



模型飛行機教室

福生市模型クラブは、つぎのように、市民模型飛行機教室を開きます。

希望者は、お申し込みください。

- ▷日時 4月29日(祝日)午前9時30分～正午
- ▷場所 市民体育館会議室
- ▷内容 ライトプレーン(ゴム動力機)の作り方とばし方
- ▷持参するもの等 材料費350円、ものさし、はさみ、ナイフ(材料は、クラブで用意します)
- ▷対象者 小学生以上。ただし、3年生以下は、保護者同伴のこと。先着30名まで受付。
- ▷申込 福生市模型クラブ ☎ 52-0913

定期演奏会

福生吹奏楽愛好会による第4回目の定期演奏会を開催します。お誘いあってお出かけください。

- ▷日時 4月28日(日) 午後2時～午後4時
- ▷会場 市民会館
- ▷演奏曲目 行進曲ワシントンポスト、エグモント序曲、マラゲーニヤ、危険な二人他

返済

運転資金…五十万円以下の場合 二十四か月以内、五十万円を越える場合は、三十六か月以内 設備資金…百万円以下の場合 四十八か月以内、百万円を越える場合は、六十か月以内
すえ置き期間は、三か月以内とし、すえ置き期間を含めて、元金均等月賦償還となります。
利率…年九・五%以内 利子補給率…年一・五% 実質利率…年八・〇%以内

資格
一、市内に住所および事業所を有し、引き続き一年以上市内で事業を営んでいる中小企業者

二、市税(市民税、固定資産税)を年間三千円以上納める方で、すでに納期の経過した分の市税を完納している方
三、資本金額、出資者の総額が一千万円以下で、従業者数が五十人以下の工業者、ならびに資本金額、出資者の総額が五百万円以下従業者数が二十人以下の商業者で、東京信用保証協会の保証対象業種に属する法人、個人

四、現に、この制度による同一の融資を受けていないこと
保証 連帯保証人が一人以上必要です。なお、担保は必要ありません。
お問い合わせは、福生市商工会事務所(☎51-2927)または市役所経済課商工係(☎51-1151)内線29213へ。

消費者コーナー



スナックめんの「便利さ」

の正体をさぐる

便利さを売りのにした食品の一つにカップ入り即席めんがあります。発泡スチロールの容器に即席めんとかやく、または調味料が入っていて、そのまま熱湯をそければ、どこでも食べられ、しかも食べてから、どんぷりを洗うこともなく、容器はポイと捨てられ

るというものです。消費者リーダー養成講座友の会では、昭和四十八年十月、十六社二十七品種のスナックめんを購入し、その「便利さ」の正体と問題点を調べました
価格に占める「めん」代は 三分の一

スナックめんの価格は、当時一〇〇円で、同じ会社の袋入りラーメンの価格をもとに、めん単価が同じとみて、単純に計算するとカップ入りめんの値段は約三十二円となり、残り六十八円の中味は「かやく、カキ」です。
また、栄養価は、袋入りラーメンとはほぼ同じことがわかり、便利さというカップ代が非常に高いものになっています。

「カップ」はゴミ公害のもと
便利さの正体は使い捨てのカップです。有害物質を出し、焼却炉をこわし、清掃費がかかる等、マイナスばかりです。
また、熱湯によって容器からフタル酸エステルなどの有害物質が溶け出さないか疑問が残ります。
「便利さ」「カップよさ」だけではなく、本当にいい商品かどうかをチェックし、かして消費者になりましょう。



市民の声

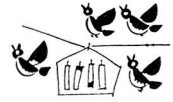

犬の散歩について一言

— 市民 —

広報三月号で「犬と散歩するときは」を読んではちよっと一言。私の家族は、犬を連れて歩くときは、いつも丈夫な紙か袋をもって出かけます。犬が糞をしたときに持ち帰るためです。

こんなことをしますのは、自分の土地に糞を残されたときの気持は、やはり良いものではないからです。
意地悪い、ケチな考えで申しあげるつもりは毛頭ありませんが、犬を連れて歩かれる方は、犬の糞にも十分責任をもち、自宅に持ち帰って処分していただけたらと思います。

広報ふっさが

届かないのですが

私の家には、広報ふっさ、市のお知らせが届きません。子供がいまです。予防接種などの日程表がわからず、不便ですので届くようにしていただきたいのですが

— 市民 —

係からおこたえ

現在、「広報ふっさ」は毎月二十五日、「市のお知らせ」は毎月二十五日に発行し、十二人の市内の広報配布員の方々に配布していただいておりますが、届かない方は係までご連絡ください。
配布してもポストがついていないため、風でとんだりしてしまいうことがありますが、ポストは玄関のところに取り付けてください。また、犬がいたりしてポストに近づけなかつたり家の中に入れない配布員もあります。犬は必ずつないで飼ってください。
全世帯に配布できるようにしたいと思っておりますのでよろしくお願います。

あなたの声を
お寄せください
あて先 福生市本町5
福生市役所
広報係

※広報ふっさの記事内容について参考になる意見が寄せられています。係では、ご意見にそつよう編集を進めてまいりますので、これからもたくさんのご意見をお寄せください。
なお、身近かなニュースなどがありましたら、広報係までご連絡ください。

まちの話題・まちの話題・まちの話題・まちの話題・まちの話題・まちの話題

家庭菜園の

区割りが決まる

収穫が楽しみ

さきに募集しました家庭菜園は加美平、熊川とも高い競走率でした。
三月二十五日には、抽選で当せんした方々に、現地での区割りが行われました。
この日は、ほとんどの方がご家族連れで区割りを確かめておられました。なかには、早くも、小さなシャベルで土いじりをするお子さんの姿もあって、ほほえましい光景でした。
今後二年間、皆さんの努力が実り、どんな収穫が得られるか楽しみです。



家族づれでにぎわった家庭菜園



大きなものは早く売れる

十円から八千円まで

千二百点を用意

「不用品交換会」

三月二十九日の午後一時から、ミ減量運動期間中の行事として、婦人会と生活学校の皆さんが協力され、不用品交換会が催されました。
この日用意された品物は、十円の赤ちゃんの種類から八千円の冷蔵庫まで千二百点が集まりました。
一時の開場に出足は好調。早々に八千円の冷蔵庫が売れ、またたく間に品物の山はくずれいきました。

多摩川で

野うさぎ追い

三月三日、長沢町会の子供会が六年生の卒業をお祝いする子供会を開き、多摩川で野うさぎ追いをしました。この日は、ボカボカの春の陽子供たちは、手に手に棒を持ち、野うさぎを見つけて河原を駆けまわりました。見かけた野うさぎは五羽。まるまるとふとった野うさぎは、逃げ足早く、とてもつかまえられませんでした。子供たちは野うさぎを見つけただけで満足。
うさぎ追いでおなかをすかしたあとは、お父さん、お母さんが用意してくれたパーベキューで腹ごしらえ。ボカボカ陽気の河原で食べる食事は格別のおいしさ。
そして六年生は、卒業のプレゼントに英語の辞書をもって大喜びでした。

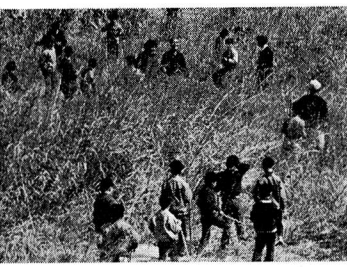

野うさぎを追う児童

消防団長に 設楽清一氏



設楽 団長

福生市消防団の役員改選で昭和四十九年度の消防団の役員がつかのとり決まりました。(敬称略)

団長 設楽清一

副団長 内出英雄、野島岩司

第一分団長 清水信作、野口秀世

〃二〃 佐伯 光義

〃三〃 貫井長三郎

〃四〃 福井 忠

〃五〃 村野 末男

⑧流域下水道



下水道の豆知識

流域下水道とは、市や町という行政区域にとらわれないで、一つの河川の流域を単位とする広い地域にわたる下水道で、この工事や維持管理は、都道府県が行います。ですから、小さな市町村が個々に施設をつくる場合と比較して、つぎのような利点があります。

▽ 市町村ごと処理場をつくる必要がなく、地形によってよりよい位置に決めることができる

▽ 処理施設がまとまるので、施設の建設費や維持管理費を大幅に軽減することができる。

▽ 処理能力が大きくなり、大量の工場廃水などを受け入れても、高度の浄化ができる。

福生市は、青梅市、羽村町、昭島市、立川市、瑞穂町、武蔵村山市とともに、多摩川上流流域下水道に属しています。

あッ あぶない!!

あわてずに

踏切非常ボタンを

昨年の四月から今年の三月一日までの踏切事故件数は二十八件で十七人が死亡しています。これは日本国有鉄道、東京西鉄道管理局管内(中央線は小淵沢まで、南武線は武蔵小杉まで、八高線は高麗川まで、五日市線と青梅線の全線)での事故件数ですが、原因は、一、踏切での一時停止の怠り、左右未確認、二、警報機が鳴っているのに無理な横断、三、踏切上でのエンストによる適切な列車停止方法の無知、などがあげられます。これらの事故防止には、踏切一時停止、左右確認の二つを必ず守ることが必要です。

万一、踏切上で停止したときはあわてずに踏切非常ボタンを押してください。

複線以上の線路で警報機の設備がある踏切には「非常ボタン」があります。エンスト、落ち込み等非常の場合、この「非常用ボタン」を押せば、関係の信号が停止番号に変わり、地上にある発煙筒が自動的に発火し、列車が停止するしくみになっています。落ちついて列車を止める手配をとって事故を未然に防ぎましょう

市民ガイド 市民ガイド 市民ガイド 市民ガイド 市民ガイド 市民ガイド 市民ガイド

自転車道完成

福生緑地柳山公園沿道が、このほど自転車専用道路として一部完成しました。

これは、「車優先からバイコロジーへ」と計画していたもので、今回の完成は、永田橋手前の柳山公園入口から市営プールまでの間ですが、さらに熊川の南公園まで延長する計画です。車の心配もなく多摩川べりのサイクリングなどが楽しめます。

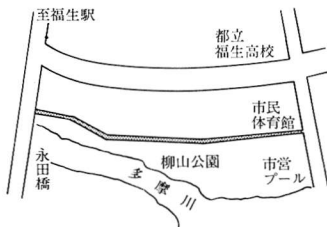

青梅市で 集団見合い

まじめに結婚を考えていながら機会に恵まれなかったり、配偶者に先き立たれ、もう一度幸せな家庭を望んでいる方のために青梅市では第二回目の集団見合いをつぎのとおり開催します。当日は、集団見合い特別列車キュービット号を運行、富士五湖方面でパーティを開催します。

日時=5月26日(日) 申込条件=男性30歳以上、女性25歳以上で結婚をまじめに考えている方 定員=440人(男女各220人) 申込方法=4月10日から電話で受け付けます。

お問い合わせは、青梅市役所秘書広報課(青梅市東青梅1~11~1 ☎ 0428 22-1111 内線 222~3)

教えます

琴古流尺八(民謡)

私は、若い頃少々習いましたので、初心者の方に尺八音符の吹き方をお教えます。

練習の日時などは、後日決めますが週1回で、費用は無料です。

尺八(調律品)は、自分でお求めください。新しく購入される場合はご相談ください。

連絡先 福生2221~2 中村巧人

☎ 51-2960

保険と年金

■国民健康保険

助産費、葬祭費が 引き上げ

条例の改正にともなう、昭和四十九年四月一日から、助産費が一万円から二万円に、葬祭費が五千円から一万円にそれぞれ引き上げられました。これは、被保険者が出産したとき、出生児一児につき二万円、また、被保険者が死亡したとき、その葬祭を行う者に一万円が支給されるものです。(四月一日からとあるのは、出産のあった日、または、亡くなった日のことであって届け出のあった日にはありません)

なお、育児手当金は、いまままでおり二千円です。

四月～九月の保険料は 仮保険料を徴収

四月～九月までの保険料は、昭和四十八年度の保険料を納める回数(普通十二回)で除した額を仮の保険料として納入していただきます。

す。

これは、保険料の算定基礎となる昭和四十八年中の所得が、六月末まで確定しないためです。

なお、十月に前年(四十八年)の所得にもつき、一年間の保険料を決定し、仮決定の保険料を差し引いて調整し、十月～三月まで納入していただきます。

仮決定分の納入通知書(四月～九月)は、四月十日ごろ、各世帯主あてに郵送いたしました。まだ届かない場合は、市民課保険係まで連絡してください。

納期は、毎月月末です。婦人会を通じて納入されている方は、いまままでお取り扱いですが、自主納入の方は、納付書を郵送いたしますので、納付書を持参して市役所または指定された金融機関に直接納入してください。

※お問い合わせは、いずれも市民課保険係へ。☎51-1511内線3346

■国民年金

かけ金の 納入はお済みですか

四月中なら現在の納入通知書で納められます。

国民年金のかけ金は、毎年四月から翌年三月までの一年間を現年度として、市の指定する金融機関

に納めていただきます。また、国民年金には基準月というものがあって、その年の四月～翌年三月までの一年間のかけ金で、納め忘れのかけ金は、四月にかぎり、現在の納入通知書で納められます。この基準月である四月を過ぎますと、別の方法で納入しなければならなくなり、大変、不便になりますので昭和四十八年度のかけ金は、今月中に納めましょう。

昭和四十九年度の納入 通知書はとどきましたか

国民年金のかけ金納入通知書は四月上旬までに、送付いたしました。が、まだ、届かない方はありませんか。

国民年金のかけ金は、納入通知書を持って、指定の金融機関で納めることになっております。納入通知書が届かないからといって、かけ金を納めないでいただきますと、あなたの年金は保障されない場合があります。

また、納入通知書が届いていない方は、至急ご連絡ください。

ご存知ですか？

免除制度

国民年金強制加入の適用を受ける方で生活が苦しくてかけ金を納

められない方は、かけ金が免除されます。かけ金が納められないからといって、そのままにしておくと、将来年金が受けられなくなり、免除の手続きをしておきますと、年金を受ける権利が保障されます。(ただし、免除基準に

ご利用ください

福生高齢者職業相談所

相談コーナー



主に、五十五歳から六十五歳までの方を対象に、高齢者の方専門の雇用と就職のご相談に応じておりますので、ご利用ください。

開所時間 毎日午前八時三十分から午後五時まで(土曜日の午後日曜、祝日を除きます)

会場 本町一四二 ふじや第一ビル五階

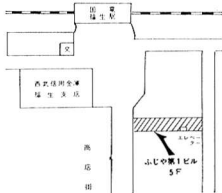

きれいに 道路を

最近道路のよれがめだちます。みだりに、道路を掘り返したりごみ、汚物を捨てたりしてはいけないことになっていきます。またポスター、立看板等を

道路や歩道に立てる場合は必ず市役所に届け出て許可を受けることになっていきます。

道路はみんなのもので、きれいにしましょう。

該当しない場合もあります) かけ金が納められない方は、申し出てください。ご相談に応じます。

※ お問い合わせはいつでも市役所市民課国民年金係 ☎51-1511 内線3346

前期(5月~7月)の教室
対象は初心者

卓球については定員24人 会場は市民体育館

曜日	種目	時間	開始月日	申込期間
月	軟式テニス	P 7:30~9:30	5月13日から	当日受付
	空手道	P 6:00~7:30	〃	〃
水	バスケットボール	P 7:30~9:30	5月8日から	〃
	卓球	〃 〃	〃	4月25日~30日
	柔道	P 5:00~8:00	〃	当日受付
木	フォークダンス・体操	P 2:00~4:00	5月2日から	〃
	空手道	P 6:00~7:30	〃	〃
	ウエイト・トレーニング	P 7:00~8:30	〃	〃
土	柔道	P 5:00~8:00	5月11日から	〃
	弓道	A 10:00~P 3:00	〃	〃
日	剣道	〃 ~正午	5月12日から	〃
	弓道	〃 ~P 3:00	〃	〃

お近くの方のために

対象は初心者 定員 20~30人

火	バレーボール(会場は二中)	P 7:30~9:30	5月7日から	4月25日~5月5日
水	〃 (〃 二小)	〃 〃	5月8日から	〃
金	バドミントン(〃 六小)	〃 〃	5月10日から	〃

主婦のために

定員 20~30人 会場は市民体育館

水・金	バレーボール	P 2:00~6:00	5月8日から	4月25日~4月30日
	健康教室 A コース	A 10:00~正午	5月20日から	5月2日~5月19日
〃	〃 B コース	P 2:00~4:00	5月10日から	4月25日~5月9日

経験者のために

会場は市民体育館

木	バドミントン	P 7:30~9:30	5月2日から	当日受付
金	バレーボール	〃 〃	5月10日から	〃
〃	硬式テニス	〃 〃	〃	〃
〃	卓球	〃 〃	〃	〃
土	バスケットボール	〃 〃	5月11日から	〃

スポーツ教室
ご案内



みなさんの健康と体力づくりに
スポーツ教室を計画しました。
お好きなコース、種目を選んで
スポーツを生活の一部に取り入れ
明るく生活にご活用ください。
申込とお問い合わせは、教育委
員会社会体育係へ☎5215511

※ 四月と九月 毎月第一土曜日
午後四時~午後六時までスポー
ツ相談を開催しています。
内容 専門講師の助言、指導
会場は市民体育館

◇親子スポーツ教室

日時 六月二日~六月三十日の毎
週日曜日 午後二時~午後四時
対象 お母さんと三歳~六歳児
定員 お母さんとお子さん二十組
申込期間 五月二十日~三十一日
会場 市民体育館

◇お年寄りの方に

老人スポーツ教室

日時 五月二日~六月三十日の毎
週木曜日 午後一時~午後三時
対象 高齢者
会場 福祉会館

◇午前中に時間のとれる

方のスポーツ教室

種目 バドミントン・軟式テニス
卓球
日時 五月九日~五月三十日の毎
週木曜日・土曜日
午前十一時~正午
対象 一般の方
会場 市民体育館

入浴券をさしあげます

市では、4月から、つきに該当する方
に入浴券をさしあげます。

該当される方は、印鑑をお持ちになっ
て、福祉事務所へお申し出ください。
▷市内に住所(住民登録)があり、ご家庭
に入浴施設のない65歳以上のひとり暮らし
の老人。

▷入浴施設のない生活保護を受けている方。
お問い合わせは 福祉事務所福祉係へ。
☎ 51-0511 内線 342~3

七夕まつりの日程きまる

8月4日から4日間

アイデアを募集

夏の夜空を色どり、関東各地からの観光客
で賑わう、「福生七夕まつり」が今年も8月
4日~7日までの4日間、市内の商店街を中
心に盛大にくりひろげられます。

この七夕まつりの催し物等で、よいアイ
デアがありましたら、七夕実行委員会事務局
市役所経済課商工係へ。

☎ 51-1511 内線 291~3

