



おもな内容

- 2. 頁…… 財政公表
- 5. // …… 下半期の主な事業
- 6. // …… 都市計画シリーズ
公園
- 9. // …… 南公園計画まとまる
- 12. // …… 市民体育大会の結果
- 14. // …… 集う仲間
鍋 2 読書会
- 15. // …… まちの話 題
- 16. // …… 幼稚園児に補助

■ 11月1日現在

- ・ 市の人口 39,472人
- ・ 世帯数 12,812

■ 発行 福生市役所

- 編集 企画調査室広報係 電話 51-1511

歳入歳出は順調

市道10路線を舗装 第6小にプール完成

上半期(4月~9月)の財政公表

この財政公表は、市の収入支出の状況、市民の負担状況、市債、など財政運営がどのようにすすまれているか、市民のみならずご理解していただくために、毎年、五月と十一月の二回にわけて行な

予算の55・3%が収入済

歳入の状況

昭和四十六年度的一般会計の当初予算は、十三億八三九九万円でしたが、その後補正予算がくまれ九月三十日現在では、十三億九〇一五万円となっています。

この予算のうち、九月までの収入状況は、予算額に対して、55・3%が収入済で、歳出では予算額の40・7%が使われております。

九月までの総収入額は七億六八八九万円です。収入状況は下表のとおりですが、昭和四十五年度からの繰越金が六、三〇八万円、また歳入の中心をなす市税は、予算額の約60%が収入済で昨年にくらべ、八五二〇万円の増額です。

そのほか分担金及び負担金や使用料及び手数料など、市が独自で得られる自主財源も64%が収入済で、順調な歳入構成です。

ただ、国庫支出金(国から交付されるお金)や都支出金(東京都から交付されるお金)の収入率は、はわめて低くなっていますが、これは、これらの収入が下半期に入るためで、これらの補助金を伴う大規模な建設事業のある教育費や土木費の支出率も低くなっております。これは毎年みられる傾向です。

下半期(十月~三月)の主な仕事は五頁参照)

歳出の状況

歳出は予算の40・7%にあたる五億六五三万二千円ですが、どのように使われたか、主な支出をあげてみました。

工事関係では、第六学校のプールと、市道の十本の舗装が主なもので、ほとんどの大きな工事は下半期に集中します。

上半期の主な支出

- ▽ 第六小プール 一、二二〇万円
- ▽ 市道第一二七号線外一路 九九〇万円
- ▽ 加美平二〇号線外六路線 四五三万円
- ▽ 舗装工事 四六〇万円
- ▽ 市道二二三号線新設工事 六六〇万円
- ▽ 市道第一二七号線外一路 三三〇万円
- ▽ 線橋架設工事 三五〇万円
- ▽ 四〇m級防火貯水槽架設工事 二一六万円
- ▽ 福生公園内道路舗装等工事 二七四万円
- ▽ 小学校体育館用排水溝工事 一六五万円
- ▽ 市道一九五号線外一路線改良舗装工事 二〇二〇万円
- ▽ 土地区画整理会計への繰出 二五〇〇万円
- ▽ 消防組合負担金 二九七二万円

昭和46年度上半期一般会計歳入歳出状況 (単位:千円)

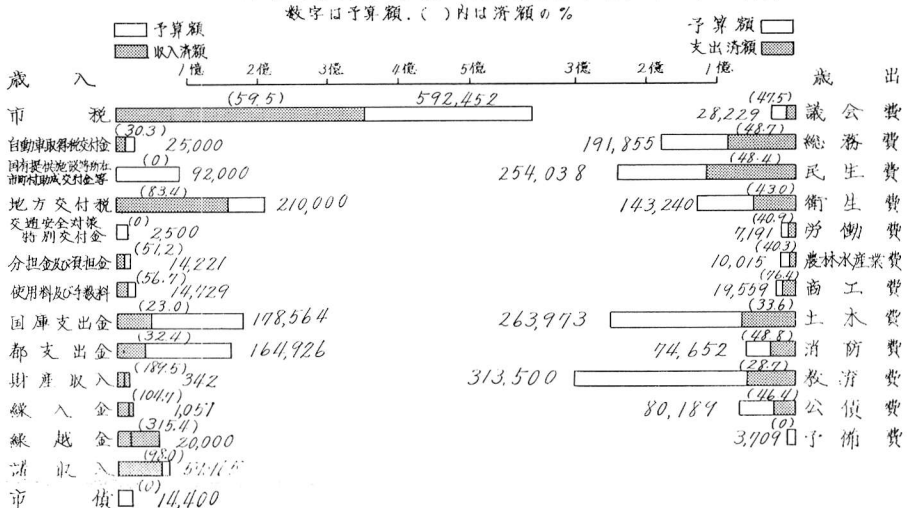



プールの完成に喜ぶ第6小児童

(事業別) 市 債 額 昭和46年9月30日現在

| | 借入元金 | 償還済額 | 未償還額 |
|-----------|------------|---------------|-----------------|
| 土木、都市計画関係 | 1億24,500万円 | 11,164万4,127円 | 1億13,335万8,733円 |
| 教育関係 | 3億70,800万円 | 59,26万8,555円 | 3億11,531万1,445円 |
| 営住宅関係 | 6,600万円 | 3,000万6,051円 | 3,593万3,949円 |
| 倉庫関係 | 20,000万円 | 2,915万5,962円 | 17,084万4,038円 |
| 消防関係 | 2,000万円 | 1,250万0,000円 | 750万0,000円 |
| レストハウス関係 | 2,000万円 | 1,250万0,000円 | 750万0,000円 |
| 厚生福祉関係 | 85,700万円 | 65万8,697円 | 85,041万1,303円 |
| 計 | 6億11,600万円 | 79,51万3,392円 | 5億32,08万6,608円 |

- ▽ 老人送迎用マイクロバス 一四三万円
- ▽ 小学校児童用机椅子 一七一万円
- ▽ 給食用冷蔵庫購入 二二〇万円
- ▽ 公害調査用自動車購入 六九万円
- ▽ 消防ホース購入 六六万円
- ▽ 道路整備車購入 六三万円
- ▽ インフルエンザワクチン購入 六七万円
- ▽ 日本脳炎ワクチン購入 二六万円

市債の状況

未償還額は
五億三二〇八万円

市が学校や道路など大きな事業をする場合には一時に多額のお金が必要ですが、みなさんにおさめていただく税金や国や都の補助金だけではやりくりができませんので、事業資金として大蔵省や銀行から借ります。これを市債といいます。普通十年から二十年で返済します。

市税は一人当り

八九五円

九月末までに、みなさんに納めていただいた税金は、一人当りどのくらいの負担になっているか算出してみました。

一人当り八、九五円で、割合はつぎのとおりです。

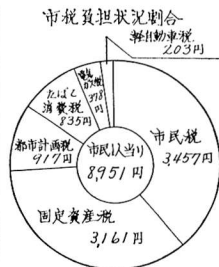

＝上半期のメモ＝

■ 東京都市収益事業組合に加盟

5月12日、三鷹、田無市が組織している東京都収益事業組合に加盟し、本年度税収予算の約20%に当たる1億2000万円の収入が入ることとなった。今年度はこの収益は、市民体育館の建設に充当し、今後は、福祉行政や文化施設の建設に充当する。

■ 老人送迎用マイクロバスの運行に伴い、福祉会館利用者が増加

老人のみなさんが、福祉会館に安心して来館できた遠方の方も一人でも多く利用できるようになり、5月15日から、市内を老人送迎用マイクロバスが運行を開始しましたが、9月までに8640名の方が利用しました。昨年と比較しますと、6か月間で、昨年の8か月の人員が利用したことになります。

■ 老人家庭奉仕員の派遣

福祉事務所では6月から、老人家庭奉仕員を1人暮らし、また寝たきりで介護者のいない老人世帯に派遣

■ 教育相談室の利用者は延件数63件

6月から児童のしつけ、学業、性格などの個人的な問題を解決するために毎週火曜日に教育相談を開設しましたが、9月まで利用件数は63件

■ 交通安全対策

9月までに、白線延長1700メートル(35万円)反射鏡4基(14万円)照明灯100W11基(40万円)を設置。なお、下半期は、600万円をかけ、ガードレール、照明灯、反射鏡などの整備をする。

■ 消防関係

火災は4月から9月30日までは15件発生、損害見積額は約750万円です。救急業務は同期間に372件出動370名収容、このうち交通事故144件、急病151件が主なものです。

■ 市のモクセイ、市の花ツツジ(サツキ)を答申
9月30日、福生市、市の木、市の花選定審議会は市の木として、モクセイ、市の花としてツツジを市に答申した。12月の市議会で正式に決定されるが来年度から本格的な緑化運動をすすめる。

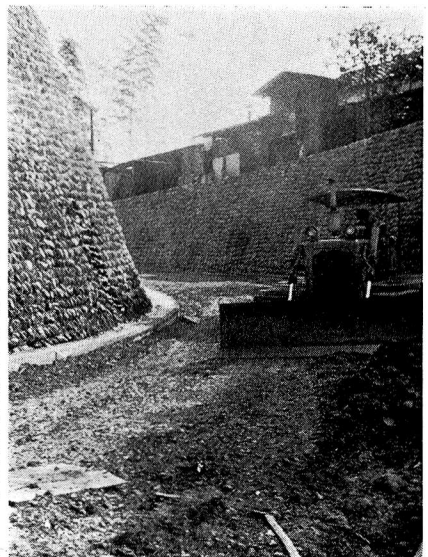

清水坂工事(市道二七号)

4月
9月
水道事業の業務状況

配水管埋設工事すすむ

給水人口は四万三八六〇人

昭和四十六年度上半期(4月~9月)の業務内容はつぎのとおりです。

工事は、第四期拡張事業(昭和43~50年度)の計画にもとずき、配水管の埋設工事を中心に行なってきました。その主な工事は、市道一六九・四九五号線及び奥多摩街道等の配水管埋設工事です。これは志茂、牛浜、熊川地区と多摩

河原の人口増加に備えるものです。その他の工事としては、第3浄水場配水池の配水ポンプ移設工事、また、来年の夏の需要に備えるための第4、第5水源の揚水管の継ぎ足し工事及び水中モーターポンプ取替工事等があげられます。収益的収支においては、予定どおり、順調に行なわれています。

予算の執行状況

(1) 収益的収入及び支出

| 収入 | | (単位千円) | | |
|----|-----|---------|--------|-------|
| 区 | 分 | 予定額 | 執行額 | 執行率 |
| 営業 | 収益 | 150,246 | 77,199 | 51.4% |
| 営業 | 外収益 | 8,710 | 834 | 9.6 |
| 合 | 計 | 158,956 | 78,033 | 49.1 |

| 支出 | | (単位千円) | | |
|----|-----|---------|--------|-------|
| 区 | 分 | 予定額 | 執行額 | 執行率 |
| 営業 | 費用 | 107,283 | 34,250 | 31.9% |
| 営業 | 外費用 | 45,979 | 19,665 | 42.8 |
| 予 | 備費 | 3,000 | 0 | 0 |
| 合 | 計 | 156,262 | 53,915 | 34.5 |

(2) 資本的収入及び支出

| 収入 | | (単位千円) | | |
|----|-----|--------|-----|-----|
| 区 | 分 | 予定額 | 執行額 | 執行率 |
| 企業 | 債金 | 85,000 | 0 | 0% |
| 工事 | 負担金 | 900 | 0 | 0 |
| 合 | 計 | 85,900 | 0 | 0 |

| 支出 | | (単位千円) | | |
|-----|-------|---------|--------|-------|
| 区 | 分 | 予定額 | 執行額 | 執行率 |
| 第4期 | 拡張事業費 | 106,424 | 51,735 | 48.6% |
| 営業 | 設備費 | 2,539 | 1,410 | 55.5 |
| 企業 | 償還金 | 10,662 | 5,283 | 49.5 |
| 予 | 備費 | 2,000 | 0 | 0 |
| 合 | 計 | 121,625 | 58,428 | 48.0 |

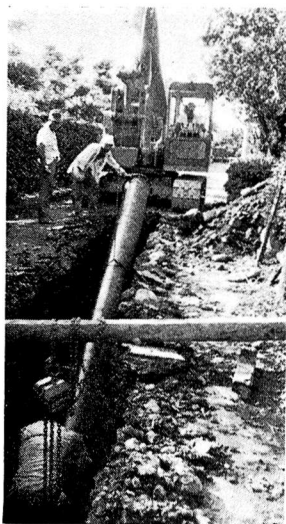

配水管埋設工事

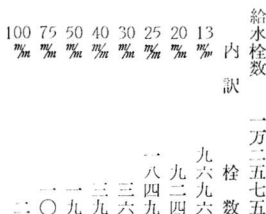

配水管(350mmφ100%)
埋設工事 四二〇四万円
第3浄水場配水池の配水ポンプ移設工事・その他 六三六万円

主な建設工事

給水面では、夏の需要期一日最高一萬四八三七m³(昨年比日増)の配水にもかかわらず、断水、節水もなく給水することができました。なお、給水人口は四万三八六〇人、普及率は九七・五%です。

収入支出の内容

古くなった設備の改良や人件費などは水道料金でまかなわれ、拡張などの新しい工事は、政府や銀行からの借入金などでまかなわれます。

- 営業収益……水道料金など
- 営業外収益……受託工事収益及び受取利息など
- 営業費用……人件費その他一般経費
- 営業外費用……受託工事費及び支払利息など
- 企業債……国や公営企業金融公庫等から借り入れるお金
- 工事負担金……消火栓設置工事費の一般会計の負担分
- 営業設備費……配水管の埋設費や固定資産の施設費
- 企業償還金……国や公営企業金融公庫等への返還金

特別会計収支状況

| | | (単位 千円) | | | |
|--------|----|---------|---------|--------|-------|
| 区 | 分 | 予算額 | 収入 | 支出 | 収支率 |
| と畜場 | 会計 | 27,064 | 12,337 | 11,336 | 41.9% |
| 区画整理 | 会計 | 169,550 | 42,747 | 14,630 | 8.6 |
| 国民健康保険 | 会計 | 168,133 | 82,246 | 58,770 | 35.0 |
| 公益質屋 | 会計 | 2,192 | 1,370 | 850 | 38.3 |
| 公共用地 | 会計 | 500 | 2,144 | 10 | 2.0 |
| 合 | 計 | 367,439 | 140,844 | 85,596 | 23.3 |

市有財産の状況

| ① | 土地 | 建物 | 地 | 物 |
|------|---------------------|-----|---------------------|---|
| 土 | 4,128m ² | 建 | 3,638m ² | |
| 戸学公空 | 123,232 // | 舎校関 | 31,820 // | |
| 地 | 146,425 // | 倉 | 11,284 // | |
| 建 | 10,603 // | 物 | | |
| 係 | | 係 | | |
| 車 | 6台 | 車 | 7台 | |
| 庫 | 12台 | 庫 | 111点 | |
| 用 | 1台 | 車 | | |
| 物 | 1台 | 庫 | | |
| マ | 1台 | 庫 | | |
| グ | 1台 | 庫 | | |
| ロ | 1台 | 庫 | | |
| 防 | 1台 | 庫 | | |
| 消 | 1台 | 庫 | | |

消費者コーナー



◎ 食品につく虫の対策

おいしい食べものほど虫がつきやすいことをご存知ですか。

「チョコレートやビスケットなどのお菓子里に虫がついていた」こんな苦情が消費者からあります。

お菓子里にカギらず食品には虫がつきやすいものです。梨や桃のような水分の多いわらわかい果物や、粟のよう堅い実にも、また、米や豆など乾いている穀物にもつきまします。加工品にも虫は好んでつきまします。そして、おいしい食べものほど虫がつきやすいと言えます。お菓子里に虫が最も好む食品なのです。では、消費者である私達は虫を防ぐにはどうしたらよいのでしょうか。

虫は、消費者の手に渡ってから家庭でつく例がよくあります。

まず、家の中を清潔にして虫がつくのを防ぐことです。

特に食品を貯蔵したり、調理したりする台所は、虫に狙われるので、戸棚のすみを清潔にしておくことが大切です。

☆ 第六小学校増築
鉄筋二階 面積五三八^二m²
普通教室二 特別教室二

☆ 多摩川べりの市民プールと都立福生高校の間に昭和四七年末までに完成する。これは市民のみならず、スポーツをつうじ、健康な身体を養い、明るく健康な生活が送れるように建設するもので、敷地六六〇m²に四四〇m²、高さ二〇m、採光をよくするため正面と裏面は総ガラスぶりで、冷暖房完備。一階は剣道場、柔道場、トレーニング室、弓道場、卓球室、学童保育室、休憩室、図書室

二階は競技場(バレー二面、バスケット二面)、観覧席には五一二名、競技場には二、〇〇〇人収容予定。

道路舗装工事など

総工費約七二三〇万円

- ・ 加美平一〇号線
- ・ // 二〇号線 (福生病院裏)
- ・ // 三四号他二舗装
- ・ 市道五三四号線側溝(木島)
- ・ // 六六号線舗装 (原ヶ谷戸)
- ・ 志茂踏切改良工事
- ・ 市道三三三号線側溝(志一)
- ・ // 三二七号線舗装補修 (志一)
- ・ 下の川浚渫工事
- ・ 市道六六四号線舗装 (牛二)
- ・ 市道六四六、一四三、一九七、六五五号線舗装(熊牛)
- ・ 市道二七〇号線舗装(武蔵野)
- ・ // 七〇二号線側溝・七八五号線舗装工事(武蔵野)
- ・ 六九六号線排水工事(多摩工業高校裏)
- ・ 清水坂改修工事(鍋一)
- ・ 市道七〇八、七〇七排水管浚渫工事(武蔵野)
- ・ 市道一九一號線舗装(富士見台)
- ・ 市道一九五號線舗装(八高線東側)
- ・ // 五一四号線舗装
- ・ 横田基地周辺排水路工事
- ・ 市道二三三號線舗装工事

- ☆ 市民体育館の建設
- ☆ 工費 二九九〇万円
- ☆ 第三小学校増築
- ☆ 鉄筋三階 面積五三〇m²
- ☆ 特別教室三
- ☆ 工費 二七七〇万円
- ☆ 第六小学校体育館建設
- ☆ 面積 六六四m²、鉄骨平家
- ☆ 工費 二八〇〇万円
- ☆ 南公園(八頁参照)

都市下水路水質検査所が完成

青梅、羽村、福生地区都市下水路組合(管理者石川要三青梅市長)は、このたび、工場排水による多摩川の汚染を監視しようと、総工費3200万円をかけて、工業団地内(羽村町栄町)に組合独自の検査所をつくり、10月16日から工場排水のきびしいチェックにのりだしました。

これは、今まで東京都衛生研究所に水を送り、水質検査を依頼していましたが、これでは十分でないため、専門の技術員4名を常駐させ、工業団地内の約100社の中で、メッキ工場は毎日、他の工場は月2回づつ排水をチェックし、シアン、クロームなどの排出にきびしい目をむけるものです。

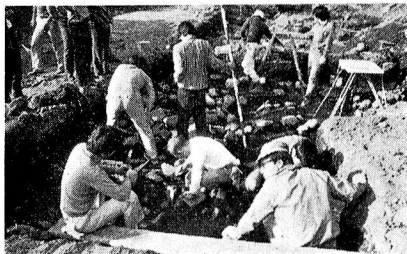

4000年前の墳墓を発見

＝長沢遺跡発掘＝



昨年8月、福生市教育委員会と文化財調査会が中心となり、長沢遺跡の発掘が行なわれ、多くの縄文土器や住居跡が発見されましたが

建設局では、都道2.2.1街路の工事につきがけ、東京都の文化課に調査を委託、9月20日から10月31日まで、酒防署前の本格的な発掘をおこないました。調査班は、団長を町田教育長とし、考古学者塩野半十郎氏をはじめ学生30名で、都道予定地を巾8m、延長180mにわたって発掘、7つの墳墓と敷き石遺構などを発見しました。墳墓跡からは人骨が入っていたと思われるツボも発見されましたが、墳墓の発見はきわめて珍しく、古代の歴史を知るうえできわめて貴重な資料であると各方面から注目されています。

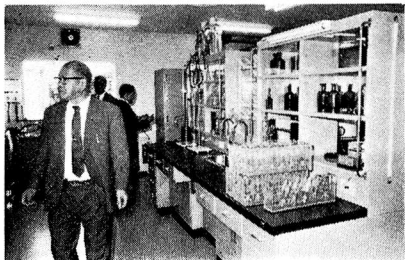

都市計画“住みよい街づくりシリーズ”

⑧ 公園



最近の著しい都市化の進展にと
もない、都市内の緑と空地は急速
に失なわれています。このため、
排気ガスや騒音などの交通公害の
発生や、子どもの遊び場や市民の
いこいの場が減少するなど、都市
の生活環境は次第に悪化していま
す。

一方、余暇時間、所得の増大は
必然的にレジャーブームをとお
り、休日における遊園地のラッシ
ュという現象となつてあらわれて
います。

この現象は、失なわれていく自
然に対する欲求であり、もっと手
近かにこれらの欲求を満たす施設
として、公園緑地が計画的に配置
されていることを要望している
と解釈できます。

これに対し、国及び都、あるい
は、市では明るい太陽と緑ゆたか
な健康で安全な都市づくり、住み

よい街づくり”のために、都市公
園の整備を進めています。

都市公園とは……

都や市が設置する公園、または
緑地、つぎのものを含みます。
一、都市計画において、都市施
設として定められているもの
二、その他、都市計画区域にあ
るもの

▽ 都市公園の種類と大きさ

総合公園
休憩、観賞、運動などの目的
のために、良好な自然景観地、
植物園、野球場等を総合的に設
けたものです。
運動公園
各種のスポーツ施設を設け、
緑の中で運動ができるようにし
たものです。

地区公園
四つ、あるいは五つの小学校
の学区単位の広さに一つ必要と
されています。標準面積は五ヘ
クタールです。
児童公園
児童が利用する公園で、一つ
の小学校の学区単位の広さに四
つ必要とされるもので、標準面
積は、二五ヘクタールです。

近隣公園
一つの小学校の学区単位の広
さに一つ必要とされるもので、
標準面積は二ヘクタールです。
風致公園等
これらの他に、美しい自然の

景色を保存し、その景観を楽し
めるようにした風致公園や動植
物公園、庭園、史跡公園等の特
殊公園などがあります。

▽ 都市公園のはたらき

公園は、私たちの生活のなかで
いろいろな意味をもち、いろい
ろな役割を果しています。

そのいくつかをあげてみますと
つぎのようなものがあります。

① 児童に遊び場を与え、児童の
交通事故の防止に役立てると
もに、青少年などの運動の場と
なります。

② 公園の緑は見る人の気持をや
わらげ、緊張を緩和し、いこい
の場を提供するとともに、都市
を美しくするはたらきがありま
す。

③ 緑にかこまれたいろいろな公
園施設は、教養を高める場を提
供し、情操教育の場となりま
す。

④ 都市のなかの公園は、気流を
調節したり、防じん、防風、騒
音の防止に役立つとともに、火
災、地震などの災害のときの避
難場所として、また、延焼防止
の役割を果します。

都市公園

配置のありかた

全市的な公園として、都市の中
心に中央公園を設け、市街地に接
して運動公園を、また自然風致に
富む郊外地に風致公園を設けるほ

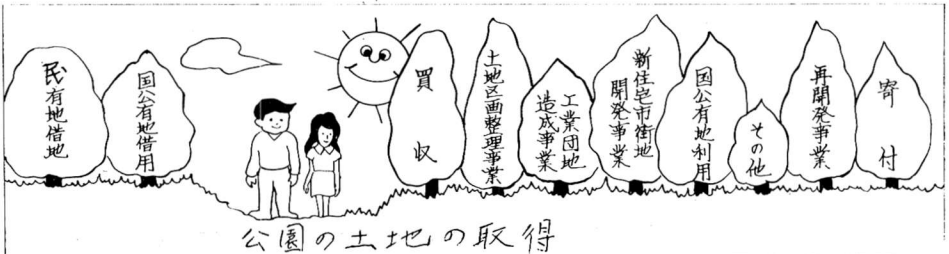

市民1人当りの公園面積

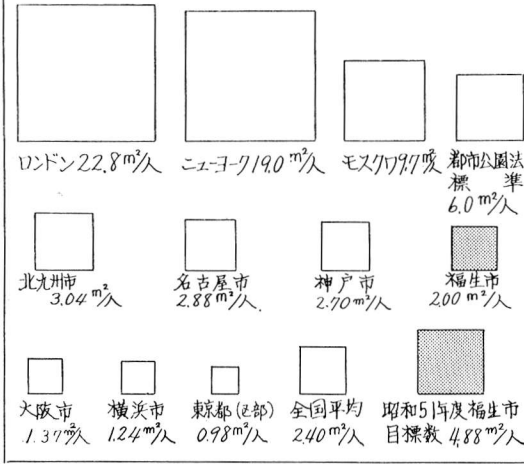

か、おむね、人口一万人前後の地域社会の人々が、日常手近かに利用することができるよう誘致距離を五〇〇メートルとすると近隣公園(標準面積二ヘクタール)を、また、この地域に住む児童を対象として安全な遊びができるように誘致距離二五〇メートル以内に児童公園(標準面積〇・二五ヘクタール)を四か所ぐらい設けるのが理想的な配置といわれています。しかし、実際の場合は周囲の条件、たとえば、児童公園については、交通条件等によって、かなり配置が違ってきます。

▽都市公園の整備現況

公園関係の法令では、市民一人当り公園面積は六平方メートル以上と定めていますが、現実には左図のとおりです。

都市公園の整備は遅れています

生活をとりまく公共事業は、総合的に一体的に整備する必要があります。しかし、公園の整備は、

昭和51年には市民一人当りの公園面積を5平方米に

福生市の公園

福生市の公園は、昭和三十六年十月計画決定しました。

公園事業は、昭和三十七年度から実施し、熊川神社のご協力でつくった熊川公園をはじめ、水泳場を備えた福生緑地等の整備事業と合わせ、加美平らびに武蔵野台土地区画整理事業による公園整備を実施してきました。面積的には、約八ヘクタール(八万平方メートル)で市民一人当りの公園面積は約二平方メートルです。

市では、さらに、公園の整備を推進しようと、多摩川の河川敷を利用して約一・五ヘクタール、多摩河原土地区画整理事業区域内へ五か所約二・一ヘクタールの公園を整備し、昭和五十一年度までに市民一人当りの公園面積を約五平方メートルにする計画です。

公園や緑地は、私たちの生活に

他の住宅、道路、下水道事業とくらべて投資額がひくいため遅れています。

そこで、建設省では、昭和四十七年度からの五か年で積極的な公園整備を実施していこうとして、

公園整備五か年計画を策定中です。

もちろん、市町村から提出される計画を基礎にすることは言うまでもありません。



自然を生かした

市民総合グラウンドに

福生緑地南公園計画きまる

この略図は、このたび工事に着手した多摩川河川敷利用による公園の完成図です。
市の西南端を流れる多摩川は、以前に行なわれた砂利採掘等により穴や起伏がはなはだしいばかりか、そこへ草や大きな木が繁茂して、非常に

危険であり、川原本来の姿をしておいてはなりません。そこで、市では、昭和四十五年から面積約五三〇〇〇㎡長さ八〇〇mに及ぶこの地区を、市民の憩いの場にしようと、整地をすすめていきました。このたび、計画がまとま

り、約一、五〇〇万円をかけた工事に着手することになりました。この公園が完成いたしますと、市民の運動、散策、レクリエーションの場、また子どもたちの遊び場として、ご利用いただけることと思えます

ここには、野球場兼陸上競技場、テニス(バレー)コート、自然草園、芝生広場(キャンプ場)、児童遊戯場、サイクリングコース、便所、散策路(遊歩道)駐車場などがもうけられます。

特に自然草園は、できるだけ自然のままの状態に近づけ、野生植物をうえ野鳥の楽園にしたいと考えております。

公園の前の多摩川、秋川合流点には多くの野鳥も集り、特に冬はカモの大群がおしよせてきますので、みなさんにはきつとよい散歩コースになると思っています。

完成は、昭和四十七年二月末日ですが、植樹や芝生、車道の舗装は少し遅れます。なお、市では、この河川敷をより広く利用し不足しがちな都市公園と屋外運動場にすため、現在、河道整備を建設省にお願いしています。



整地がすんだ予定地

福生緑地南公園略図

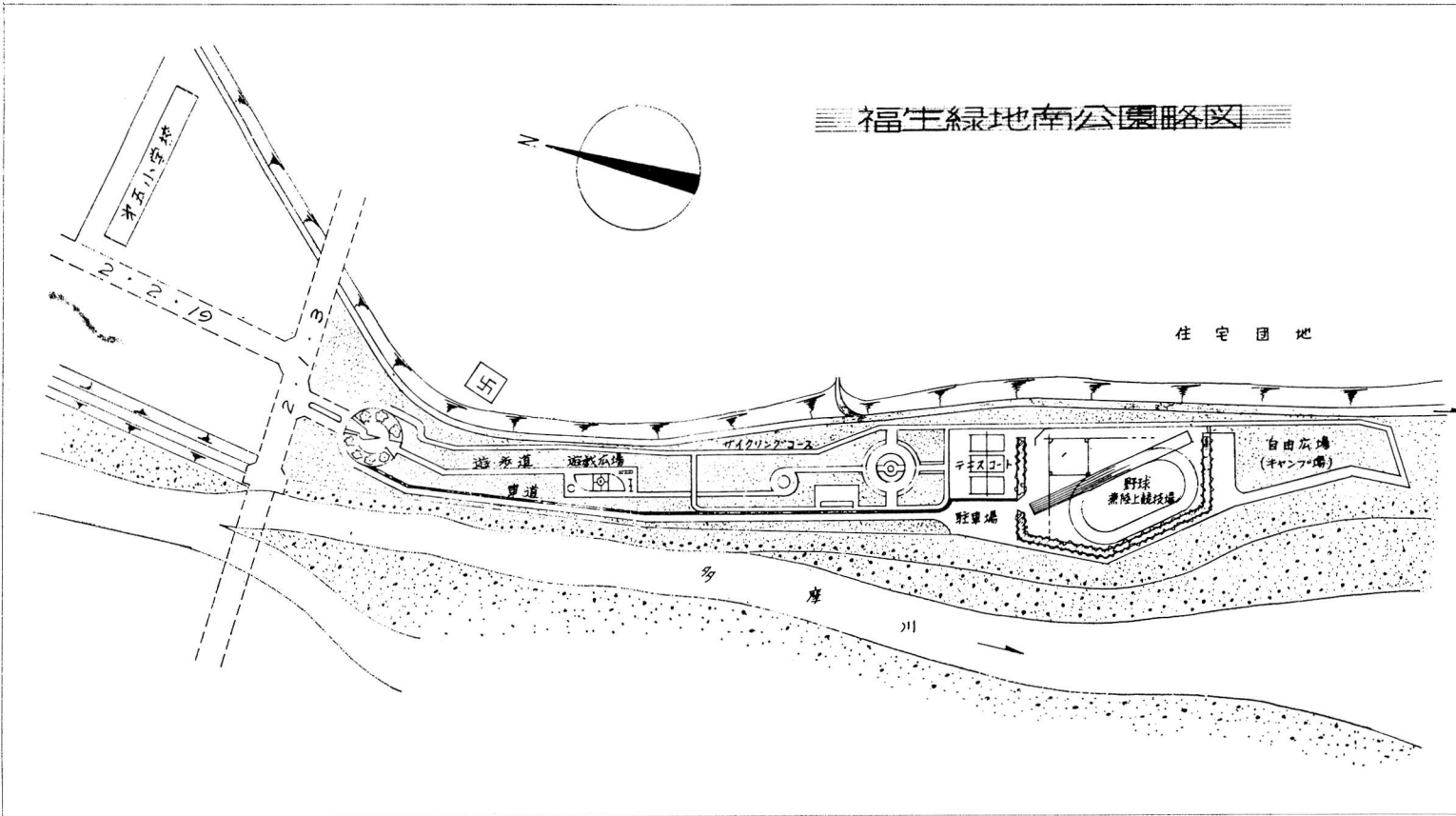

公園比率

| 年度 | 市の面積 ha | 公園面積 ha | 公園率 % | 市民1人 当りの 公園面積 m ² |
|-------|------------|------------|----------|---------------------------------------|
| 昭和40年 | 739.5 | 5.0 | 0.67 | 1.61 |
| 41 | // | 5.0 | 0.67 | 1.47 |
| 42 | // | 6.0 | 0.81 | 1.66 |
| 43 | // | 6.4 | 0.86 | 1.72 |
| 44 | // | 7.9 | 1.06 | 2.07 |
| 45 | // | 7.9 | 1.06 | 2.05 |
| 46 | // | 7.9 | 1.06 | 2.00 |

※ 面積は、横田基地を除く、人口は年度末人口

市内公園一覧

| 名称 | 所在地 | 施設の概要 |
|-----------|------------|-----------------------------|
| 福生緑地、柳山公園 | 福生市福生3203 | 休憩所2か所、便所、水泳場 |
| 福生公園 | // 牛浜 183 | 藤棚及び遊具施設 |
| 熊川公園 | // 熊川 660 | 休憩所、砂場、便所 熊川神社の好意により境内使用 |
| 武蔵野台1号公園 | // 武蔵野台2-9 | 遊具、砂場 |
| // 2号公園 | // 1-14 | 遊具 |
| // 3号公園 | // 1-30 | テニスコート2面、バレーコート2面、簡易便所 |
| 加美平1号公園 | // 福生1402 | |
| // 4号公園 | // 1644 | |
| // 6号公園 | // 1425 | 野球場、遊具 |

切に!

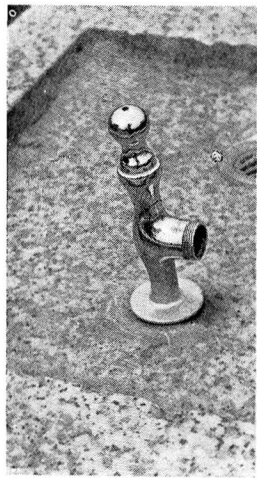

▲ こわされた蛇口
これでは、水も飲めず、
手も洗えません。

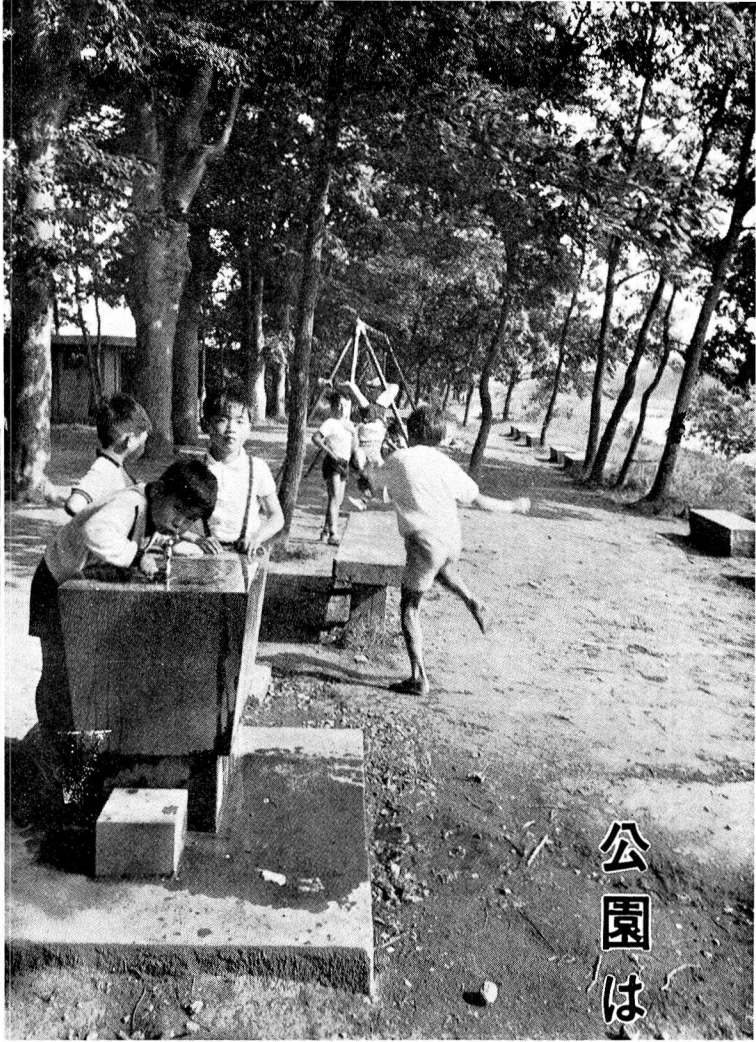

公園は市民の庭



都市化に伴い、少なくなる空地と緑、もう個人の方では、
緑と土地を確保することは次第に困難となりました。やがて
公園は市民みんなの庭として、貴重な存在になるでしょう。
しかし、公園の施設が、心ない人によって、写真のように
こわされては、市でいくら整備してもなんにもなりません。
欧米人にくらべ、日本人は公共物を大切にしないとよく云
われますが、このようないたずらは、一体どんな気持でする
のでしょうか。
市民一人当りの公園面積が最も多いロンドンでは、市内の
公園を「ロンドンの肺 Lung of London」と呼んでいます。
これは、肺が汚れた血液をきれいにするように、みんなが
公園で疲れをいやし、元気を回復することからた言葉なの
でしょう。
福生の公園は、福生の肺としてみんなで大切にしたいも
のです。いたずらをしている人を見たらみんな注意いたし
ましょう。(上の写真は柳山公園で遊ぶ子どもたち)

公園を大



▲ 投石によりこわされた便所内
とてもこどものいたずらとは思えない

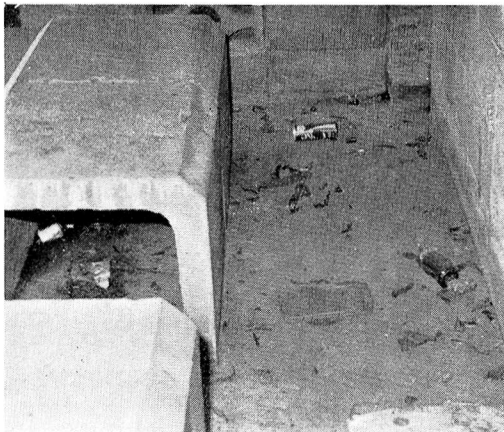

▲ ベンチ目がけて、空ビンを投げるため、ガラスの破片がいっぱい。これでは座れません。

▼ 外からの投石により、こわされた便所の窓ガラスと臭気ぬき

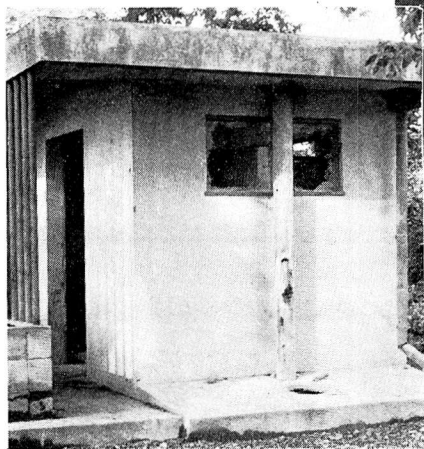

▲ 石や空かん、ビンを投げ入れるためつまって
しまった便所

金網をとり投石によりこわされた照明灯 ▶
今年の春、25万円をかけ修理したばかり

1687名が参加

各種目に熱戦を展開

第2回 市民総合体育大会

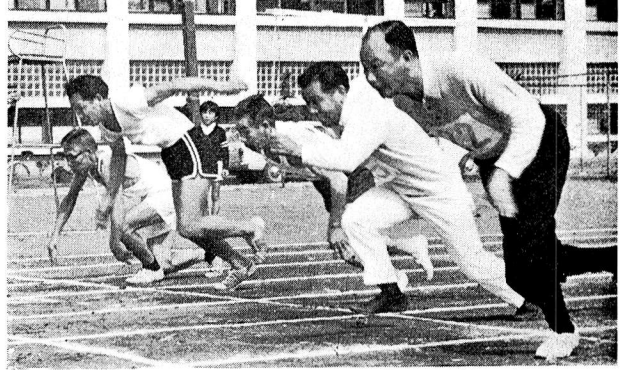

昨年からはじめられた市民総合体育大会は、今年も九月五日〜十月二十四日まで、九種目にわたって行なわれ、各会場ごとに熱戦が展開されました。

今年からは、新しく水泳大会と市民ハイキングが加わり参加者は一六八七名となりました。

この市民体育祭はスポーツを通じ、市民のみなさんの親睦をはかるため今後も毎年行なう予定です。

主な結果はつぎのとおりです。
(各種目別優勝者)

陸上競技

- ▽ (参加人員三五一名)
- ▽ 小学生の部
 - ▽ (六〇M) 二年 男子 松尾延之 (一〇秒五)
 - ▽ (一〇秒五) 女子 原島真理子 (一〇秒一)
 - ▽ (六〇M) 三年 男子 玉置伸 (一〇秒一)
 - ▽ (一〇秒一) 女子 松本悦子 (一〇秒七)
 - ▽ 一〇〇M 四年 男子 野崎賢吾・山下真一 (一六秒一)
 - ▽ 女子 島由美子 (一六秒二)
 - ▽ 一〇〇M 五年 男子 田丸雅康 (一五秒一)
 - ▽ 女子 田村美穂 (一五秒五)
 - ▽ 一〇〇M 六年 男子 中島進 (一三秒八)
 - ▽ 女子 田中ケイ (一五秒五)
- ▽ 四〇〇Mリレー 五年 男子 第三小学校 女子 第四小学校

- ▽ (B)
- ▽ 四〇〇Mリレー 六年 男子 第一小学校 女子 第三小学校
- ▽ (B)
- ▽ 中学校の部
 - ▽ 一〇〇M 男子 山本念 (一三秒六)
 - ▽ 女子 佐藤美佐志 (一四秒四)
 - ▽ 一〇〇M 男子 一年 井上恭 (三分二秒五)
 - ▽ 一五〇〇M 男子 二年 中村幸次 (五分〇二秒一)
 - ▽ 走巾跳 男子 小川透 (五M一八)
 - ▽ 女子 小林由紀子 (四M〇五)
 - ▽ 走高跳 男子 高橋寛 (一M四〇)
 - ▽ 女子 佐藤美佐代 (一M二〇)
 - ▽ 砲丸投 男子 河西俊文 (八M一四)
 - ▽ 女子 荒井春美 (八M〇三)
 - ▽ 四〇〇Mリレー 一年 男子 第二中 (A) (五九秒〇)
 - ▽ 女子 第二中 (B) (五九秒四)
 - ▽ 四〇〇Mリレー 二年 男子 第二中 (五五秒〇)
 - ▽ 高校の部
 - ▽ 一〇〇M 森田泉 (一三秒九)
 - ▽ 走巾跳 鈴木彰 (五M七三)
 - ▽ 走高跳 荒木誠 (一M六〇)
 - ▽ 砲丸投 細川昭男 (九M〇四)
 - ▽ 一五〇〇M 田中武利 (四分四六秒一)
 - ▽ 一般の部
 - ▽ 六〇M 女子 二六歳〜三五歳 松尾米子 (九秒八)
 - ▽ 男子 三六

- ▽ 歳〜45歳 小山敦 (八秒〇)
- ▽ 男子 46歳以上 野崎年次
- ▽ 一〇〇M 25歳以下 児島章 (一二秒四)
- ▽ 26歳〜35歳 吉田芳夫 (一三秒五)
- ▽ 砲丸投 男子 25歳以下 久津輪力生 (9M〇3)
- ▽ 女子 26歳〜35歳 細谷悦子 (6M84)
- ▽ 男子 36歳〜45歳 笹本己代治 (10M83)
- ▽ 女子 36歳〜45歳 寿田静恵 (6M)
- ▽ 男子 46歳以上 橋本孝蔵 (6M68)
- ▽ 一五〇〇M 29歳以下 篠田三郎 (4分43秒4)
- ▽ 30歳〜39歳 田中梅夫 (4分59秒6)
- ▽ 40歳以上 掘光養 (7分47秒0)
- ▽ 四〇〇Mリレー
 - ▽ 官公庁混合 福生市役所 (C) (61秒3)
 - ▽ PTA男女混合 第二小学校PTA (A) (59秒7)
 - ▽ 地域諸団体 福生地区消防組合 (A) (52秒8)

柔道

- ▽ (参加者 七三名)
- ▽ 小学生の部 青木繁仁
- ▽ 中学生の部 三浦睦男
- ▽ 高校、一般の部 野島秀一郎

バレーボール

- ▽ (参加者 二四〇名)
- ▽ 男子 熊川クラブ
- ▽ 女子 福生市役所

パトミントン

- ▽ (参加者 四〇名)
- ▽ 男子ダブルス 小山忠男・栗木富夫
- ▽ 女子シングルス 諸江和子

弓道

- ▽ (参加者 一一〇名)
- ▽ Aクラス 近藤博
- ▽ Bクラス 上条文子
- ▽ Cクラス 柿部晋一

剣道

- ▽ (参加者 一二〇名)
- ▽ 小学生の部 宮本信次
- ▽ 中学生の部 並木一雄
- ▽ 高校の部 浜中和男
- ▽ 一般の部 石川利夫

軟式野球

- ▽ (参加チーム三十一)
- ▽ Aクラス 福生市役所5〜3シヤークス
- ▽ Bクラス ホテル森川7〜1西武信用金庫
- ▽ Cクラス トップハンマー1〜0アンツ

奥武蔵市民ハイキング

- ▽ (参加者 五三名)

空手道演武

(参加者、五〇名)

水泳大会

(参加者、二二三名)

- ▽中学生 男子 五〇M背泳 設楽 司(41秒2)
- ▽中学生 女子 五〇M背泳 野見山紀子(43秒0)
- ▽一般・青年の部
 - ▽一般(40歳以上) 男子25M 自由型 岩田達馬(15秒6)
 - ▽一般(26歳以上) 男子50M 服部 誠司 30秒9
 - ▽青年 男子 一〇〇M自由型 大橋 茂(1分15秒8)
 - ▽青年 女子 一〇〇M自由型 志村晴代(1分34秒5)
 - ▽一般(40歳以上) 男子25M 平泳 浜田金蔵(21秒1)
 - ▽一般(26歳以上) 男子50M 平泳 神谷宣徹(44秒4)
 - ▽一般(26歳以上) 女子50M 平泳 今里 薫(1分6秒9)
 - ▽青年 男子 一〇〇M平泳 田中治夫(1分44秒8)
 - ▽青年 女子 一〇〇M平泳 雨宮みどり(1分35秒6)
 - ▽一般(40歳以上) 男子25M 背泳 岩田達馬(18秒6)
 - ▽一般(40歳以上) 女子25M 背泳 志村 立(33秒9)
 - ▽背泳 服部 誠示(40秒4)
 - ▽青年 男子 50M背泳 久末 誠(50秒0)
 - ▽青年 女子 50M背泳 加藤信子(58秒8)
- ▽小学生 男子 五〇M自由型 石川 一郎(37秒0)
- ▽小学生 五年 男子五〇M自由型 小林元明(49秒4)
- ▽小学生 五年 男子五〇M自由型 田村美穂(42秒6)
- ▽小学生 六年 女子五〇M自由型 田中ケイ(41秒7)
- ▽中学生 男子 五〇M自由型 設楽 司(33秒2)
- ▽中学生 女子 五〇M自由型 野見山紀子(37秒1)
- ▽小学生 五年 男子五〇M平泳 中野雄二(52秒4)
- ▽小学生 六年 男子 五〇M平泳 井上義之(47秒3)
- ▽小学生 五年 女子五〇M平泳 田村美穂(47秒3)
- ▽小学生 六年 女子 五〇M平泳 森形繁美(51秒4)
- ▽中学生 男子 一〇〇M平泳 渡辺裕和(1分41秒0)
- ▽中学生 女子 一〇〇M平泳 田村忠理(1分42秒3)
- ▽小学生 五年 女子五〇M背泳 甲府方雅美(1分8秒8)
- ▽小学生 六年 男子五〇M背泳 伊藤俊二(53秒9)

水泳大会に出場して

福生市本町一九
志村 立



福生市福生九七九
福生市福生九七九
福生市福生九七九
福生市福生九七九
福生市福生九七九

水泳は全身運動だから、中年の女性に最も良く、体の均勢を保つうえに必要だと聞いていた。だからやってみることにした。

幸い八月の教育委員会主催の水泳教室で、私は二日間のコーチを受けたが、こんな楽しい、しかも爽快なスポーツをなぜ多くの女性がやらぬのかと不思議に思うほど好きになった。それ

から何度となくプールに行き練習をした。

また広報で、水泳大会が行なわれることを知り、お友達は今里かほるさんを誘い、早速申し込んで、その日のくるのを楽しみに待った。

九月五日、実によく晴れた水泳日和。二二三名が参加し、白い水しぶきを上げながら、力泳が続く。いよいよ一般の番だ、四十歳以上背泳二十五米。私の部だ。胸がドキドキした。相手はみな男性で私よりはるかに若い人達。

「いやだなあ」と思ったが勇氣を出した。「ヨイ」ビストルの音と共に、一せいに水音がした。一、二、三……と、自分なりの

一五〇〇米を

完走して

福生市福生九七九
福生市福生九七九
福生市福生九七九
福生市福生九七九
福生市福生九七九



福生市福生九七九
福生市福生九七九
福生市福生九七九
福生市福生九七九
福生市福生九七九

周……………一〇〇〇米ではさすがに苦しかった。

しかし、ここが正念場、我慢に我慢をして頑張りぬいて完走できたが言いようのないうれしさでいっぱいです。

栄光のゴールドメダルまでもいまだに終生忘れ得ぬよき日でした。

天寿の健康、節制、日頃の鍛練根性の四つの賜とします。

丈夫に生み育ててくれた両親(故人)に感謝せずにはいられません。

十月十三日には、社内対抗の五キロメートルマラソンにも出場

タイムをとりながら全力で泳いだ三十秒と思ったときゴールドだった「何んだおわりか」

少し物足りなさを感じた。しかし、これでいいのだと思った。五十歳以上の女性でただ一人の最初の参加者なのだから……。来年はきっと若いお母様方が大勢参加してくださることを信じ、何か大切な約束事を果たしたあとのようにすがすがしかった。

首にさげてもらった金メダルがとて嬉しく、来年もうんと泳ごうと心にきめた。

※ ※ ※

し、四十名中二十六位で完走しましたが、私は健康については特に注意していません。

特に食生活においては、くだもの、野菜(人参のシボリ汁は毎朝必ず飲む)、海草類などを十分にとり、また寝る二、三時間前には、腹がすいても食べないようにしています。また「腹八分に医者いらず」と言うように、一度にたくさん食べない主義です。

これからも健康に十分注意して来年はもっと出場するつもりですが来年はもっと皆さんの年配者の参加をのぞんでやみません。



◎ 鍋 2 読 書 会

読書活動13年
文集発行や
史跡ハイクも

今月は十三年間読書活動を続ける鍋2読書会をご紹介します。

この読書会は、毎月第二土曜日に熊川中央会館に都立青梅図書館の巡回車「むらさき号」が来るのを利用して午後一時三〇分から四時まで小学校の先生を講師にお招きして読書を通して、いろいろと勉強している婦人学習グループです。

この会はいつてきたのですか。昭和三十四年の春からです。はじめは「むらさき号」の来る前の時間を利用して読後感を話しあい、ましたが、少しでもお互いの教養を高めるように勉強しよう」と学習会がはじまりました。

また、同時にこどもたちに読書の習慣をつけよう、児童向けの本を借り受け、近所のこともちにも本を読ませるようにしました。現在は、第二小学校の翠川、新

井内先生と第五小の中川先生のご指導をいただいておりますが、当時から唐沢、坂上両先生に大変お世話になりました。

会員は何人ですか
最初は三〇名でしたが、現在は二十一名です。年齢も四〇歳から五〇歳の方がほとんどです。

会の運営について……
読書を通じて学ぶことが中心ですが、今年には四つの目標をたてました。一つは、自分の読書の感想や随筆などの文集の作成、二つは郷土史の研究、三番目は郊外学習、四番目は映画鑑賞です。

文集については、今年には第四号になりますが、現在原稿を集めています。郷土史も、先生のご指導でいろいろと学んでいます。郊外学習は十月十七日滝山城跡へハイ



キングに行きま

した。今までも深大寺、中里美山会館、玉堂美術館への歴史と文学をたずねるハイキングをし

ましたが、あらかじめ、勉強してから出かけるようにしています。

映画鑑賞は記録物を中心にフィルムライブラ

リーから借りてきて見ますが、今年には中尊寺について学びました。また一冊のノートをみんなで作

わして、毎日の生活の中から感じることなどを書いてもらい、お互いの心の豊かさを養うようにつとめていきます。

読書の方法は……

会には九個のダンボールの箱があり、各地区の責任者が、一回に二十冊くらい借りています。役員は、自分の好きな本を借り

るだけでなく、子供や主人また近所の方々を読みたい本をあらかじめ聞いて借りてやり、家に帰って本をくぼり返済の責任もとるわけです。

どんな本が多いですか

古典、文学、伝記、小説、趣味、歴史などいろいろです。だんだん読書の幅がひろがってきました。会の運営で困ることは……

鍋2読書会に参加して

第2小教諭 翠川好道

この読書会が十数年休むことなく今日まで続いたということは驚くべきことである。私はこの会にお世話になってから九年目になるが、会に出るたびにみなさんの何か求めようとする熱心さ、明るさ、なごやかさ、和のすばらしさに敬服している。

私なりにその理由の主なものはいくつかまとめてみる。(1)この会が自主的につくりられたものであること。(2)会員がその趣旨に賛同したものであること。(3)一人一人が非常に研究熱心であるこ

やはり経費の問題です。現在、三カ月に百円の会費を集めていますが、以前は会場費等にあてるため、みんなで、廃品回収をしたこともあります。特に長く続いていることについて……

みんな好きな人が集まっているというのが原因でしょうか、何となく先生が来てくれていろいろと話しをしてくれるのが楽しさになっていると思います。今までも読書指導のほか、福生の歴史、軍通紙考など歴史もの、また妻から見た夫のよい点、悪い点などの家庭内のテーマや旅の話などいろいろと指導してもらって

読書会に参加しての感想は……

しらずしらずのうちに読書の機会が与えられるので、知識の向上に役立った。また勉強する喜びを

と。(4)人間関係がよい。(5)家族の理解がよい。どれ一つとあげても、会の発展のためには大切な要素であると思うが、中でも一番大切なのは(4)の人間関係がよいことではなからうか。「和は合力なり、不和は分力なり」ということばがあるが、十五年間の秘密も、会員たちの和にあるのではなからうか。今後、益々この会が発展されることを願うとともにこのような自主サークルが福生にもっとと生れることを期待したい。

知った。それにお互いに心の若さが保てるような気がします。これからの希望、抱負は……地味な会ですけれども、これからも長くみんなで続けたいと思います。

ある会員は文集「つどい」の中でつぎのようにのべていますが、会員のみならずにとって、この読書会は自分の生活を豊かにする貴重な存在であり、生活の一部になっているようにです。

「本を通して浮き出る温い人間愛、老いてもなお屈せず生きぬく人々、苦難の中に我身をおきながら少しでも喜びを求め、ささやかな幸せに満足する人々、本の中にはさまざまな人の動きがあり、読書によって自分なりの喜びが与えられ、心の糧にとりなり、面白く、楽しいものだ。」

まちの話題・まちの話題・まちの話題・まちの話題・まちの話題

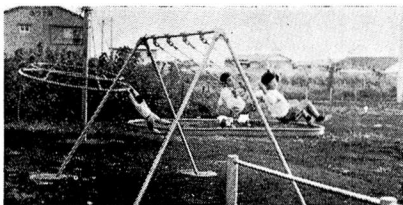

できたぞ
ぼくらの広場
雑草が楽しい
公園に

武蔵野町会の東部地区は交通の激しい五日市街道に面し、こどもたちにとつて、きわめて危険でしたがこのたび、みんなの協力であんなに広い広場ができました。これは、町会の有志が、なんとかこどもたちがのびのびと安心して遊べる場所をつくりたいと、同地区の桑畑と空地(面積二、三、一七m²)を地主である南の石川昌夫氏に貸身をお願いしたところ、石川氏も快よく貸してくれたため、できたものです。

町会のみなさんも七月には全員参加して、草むしりや整地をおこないましたが、地元で事業を営む武田平さんと大川元一さんもブルドーザーを出して整地に協力してくれ、こどもたちにとって、絶好の広場が完成しました。その後、地元婦人会、岡部利勝氏、三好忠義氏、福生市社会福祉協議会からそれぞれ砂場をはじめ遊園具等が寄附され、今ではこどもたちばかりでなく、日曜日や、またこどもたちが学校から帰る時間は広場はこどもたちの元気な声でいっぱいです。

なお、十月十七日は、この広場を利用して、町内運動会を開催しみんな楽しんでひとときを過しました。

社会教育史研究の資料として、全国的に注目された山崎茂男氏編



復員して来た青年たちが核となって広がって、いく青年団活動から体協への輪、社会教育へ体ごとぶつかった教師、社会教師たち、学校給食を心配して集った母親たちが、スクエア・ダンスで開眼し、P.T.A.を結成……など、戦後の福生の社会教育の歩みを山崎氏のほか二十五名の実際の体験者

ふっさっ子 第二集

を通しして記録、記述した。ふっさっ子 第二集 山崎茂男氏(福生市福生志茂一九〇番地)編はこのたび社会教育関係の全国的な専門誌によりひろく紹介されました。そして専門家の方々からこの本に綴られた内容が、単に福生のみでなく、戦後の我が国の社会教育史の基礎資料として高く評価されました。山崎氏は、すでに福生のこどもの目を通しての鋭いものを見方、考え方を中心とした第一集を発行したが、新聞紙上でも大きく報道されたが、福生市民の活動の記録が各方面から注目をあつめたことは、福生市にとって、誠に喜ばしいこととす。(写真は山崎氏)



玉川上水

市内を流れる玉川上水は江戸市民の水の確保するためにつくられたものである。着手は、承応二年四月(一六五三年前)からあったようである。結局、江戸芝口に住む町人(玉川辺の百姓との伝えもある) 庄右衛門

・清右衛門の計画したもののが採用され、幕府より出された七千五百両を資金としてこの工事は始められた。そして、同年十一月十五日に羽村より四谷大木戸までの工事が完成したと記録にみえている。これを見ると、この工事が大方順調にいったと解されるが、工事は難行した。

たとえば、当初の資金は、高井戸辺りで尽きてしまつて、庄右衛門、清右衛門の二人は私費千両を出してこれを補つて工事の完成を遂げた。さらに工事が何度も挫折したことは、熊川に残る「水噴土」という地名が残されているという点で注意してみなければならぬ。

水噴土は、拝島駅から牛浜方面一帯を指す地名であり、その名の由来は、第一次工事が失敗し、第二次工事で「水」が流れて、こごとく、地中にのみ込まれて、こごとく、いのである。

いずれにしても、この大土木工事業は、当時相当な影響を村人に与えたであろう。毎日村人からは工事に雇われ、帰るときは、その日の賃金を、口の小さいかこの中の銭をつかめるだけつかんぞ持ち帰つてもよいことになつて、たが、たくさんつこめば、手が抜けな、い仕組になつたので、大人よりも子供の方が得をしたなどと、い話も伝えられている。

声



ある新聞などを、どうして市の公的な回覧板で回覧するのでしょうか。市の広報ならまだ理解できますが……この点についてご考慮をお願いします。

(鍋一 主婦)

回覧を市で行なわれているよう思っている方が多いられるようですが、市では現在、市の印刷物は一、二回覧してありません。昨年八月から回覧制度は廃止し、毎月「広報」と、市のお知らせの二つを配布員により全世界に配布することになりました。

ただ、町会により外部団体である防犯協会や、交通安全協会のお知らせ、廃品回収や物品のあつせんなどに利用しているようです。

町会組織は、町会のみならずにより自主的にできた団体であり、その運営については、市では干渉することはできません。したがって、町会がどんな仕事をするか、例えばご指摘のような案件については、町会自身の判断で決めていただく問題であると思われま。

みなさんのご意見やご質問をお寄せください。

あて先、福生市本町五 企画課 査査広報係

幼稚園児に月額二〇〇円を補助

お申し込みは総務課庶務係へ

福生市では幼稚園児の保護者の負担軽減を目的に、つぎのとおり補助金を交付することになりました。該当される方は所定の手続きにより、申請してください。

三月

八月から十二月までの五か月：一月から三月まで三か月……

一、補助金額 月額……二〇〇円
二、補助対象者……市内外の幼稚園に通園されている園児の保護者
三、補助金を交付する期間……四月から翌年三月までの十二か月間
但し四十六年度については、十月から四十七年の三月までを対象とします。
四、補助金の交付……補助金の交付についてはつぎの三回に区分して交付します。

四月から七月までの四か月……七月

市政豆百科

① 転入者

福生市には、過去5年間平均で毎年約3,500人が転入しています。

転入者の従前地（福生市に転入する前に住んでいた住所）は、北海道から九州まで、全国的にひろがっています。

昭和45年度の転入者は、4,069人で、主な従前地人口を都道府県別にみてみますと、つぎのようになります。（単位人）

- ①東京都2,801（うち区部597）
- ②神奈川県183
- ③埼玉県165
- ④北海道80
- ⑤千葉県60。

このうち、東京都、神奈川県、埼玉県の1都2県で全体の77.4%を占めています。また、最も少ないのは、

- ①滋賀県0
- ②福井県1
- ③鳥取県1
- ④徳島県1
- ⑤奈良県1

転入者をもっとも多き月は、4月が518で最も多き月は、6月230、4月241となっています。

ください（請求書用紙は総務課庶務係に用意してあります）

婦人福祉資金のご利用を

① 修学、住宅が引き上げ

婦人福祉資金は、寡婦、未婚女性など配偶者のいない婦人（配偶者いても扶養を受けられない方を含む）にお貸しする資金です。

現在、この資金は十一種類ありますが、このうち修学資金と住宅資金の貸付限度額が引き上げられました。

修学資金

一般貸付のうち、私立短大は三千円から四千円に、私立大学は三千円から五千円に「特別貸付」は、私立短大は五千円から七千五百円に、私立大学は五千円から九千円にまた国立の短大、大学、高等専門学校は五千円から六千円にそれぞれ引き上げられました。（以上の金額はいずれも46年度の入学から適用）、なお、特別貸付は

①所得税が非課税かまたはそれと同程度の収入の方で②修学する方が健康で成績が平均以上の方が対象です。

住宅資金

二十万円から三十万円になりました。お申し込みは福祉事務所福祉係へ。（電話 5171511 内線241）

応募作品は四七八点

七夕写真コンクール

第二十一回福生七夕まつり写真コンクールの応募作品は、四七八点（白黒三〇〇点、カラー一七八点）が寄せられました。十月十四日、審査が行なわれ、つぎの方々が入選者とまじりました。（敬称略）

カラーの部

推せん 清水健次郎（昭島市）
特選 一席 康雄（昭島市）

清水 康雄（昭島市）
二席 健一（府中市）
品田 文吾（福生市）

準特選 橋本 昭夫（青梅市）
三橋 昭夫（青梅市）

その他入選十名、佳作二〇名
白黒の部

推せん 平田 栄一（羽村町）
特選 宮崎 守一（神奈川県）
準特選 中村則雄（武蔵村山市）

その他入選十名、佳作二〇名

第四分団が

優秀賞を受賞

① 西多摩地区消防大会

第八回西多摩地区消防大会は十月三十一日、五日市町宮グラウンドで開催され、福生市から出場してまいりましたが、福生市から出場した第四分団は優秀賞を受賞しました。出場隊員はつぎのとおりです。

磯村一、山内準一、小林昭八、宮崎民夫、近藤豊、橋本雄至、猿渡宏

編集室

公園のいたずらがあまりにもひどく、文章では十分には表わすことができませんので写真によりとりあげてみました。

公園のみならず、公共物はみんな大切にするよう市民のみならずのご協力をお願いします。

今月は一主婦から投書がありました。今後ともみなさんの市政に対するご意見をどしどしお寄せください。声欄に積極的に掲載したいと思えます。

市の木、市の花の入賞者は、都合により、来月号に発表いたします。どうぞよろしくお願いたします。



ペットを飼う人は、じゅうぶん注意を