

町の人口

昭和44年 6月 1日現在
 住民台帳人口37,385人

内 { 男 18,435人
 女 18,950人

世帯数 11,085戸
 (増) 405人
 5月中 (減) 428人



1969. 6 .20.

No. 93

発行所 福生町役場
 発行兼 企画調査室
 編集人
 電話51-1511・内線221



第1回 町民バレーボール大会

ボールを追いながら、おもいきり体をうごかし、町民体育の育成をしようという目的で、町の教育委員会と体育指導委員会の手でひらかれたものです。

参加チームは、PTA、町会、団地のお母さん選手等12チーム（女子9チーム、男子3チーム）により朝9時30分から熱戦が繰りひろげられ、ボールを追うママの好プレーに子供さんたちのおしめない声援がおくられました。

成績 女子

優勝 鍋ヶ谷戸1町会

2位 熊川団地

男子

優勝 河童の会

2位 フォークソング愛好会

議長、副議長就任にあたって



中村 副議長



石川 議長

福生町のみなさまに謹んでご挨拶を申し上げます。

みなさまには、日頃町政に深いご理解とご協力を賜りまして誠にありがとうございます。

さて、このたびの第三回臨時議会において議長、副議長の選挙が行なわれ、不肖私もが、正副議長に選ばれ、まことに身にあまる光栄とするところであります。もとより浅学、非才でこの大任には、はたしてご期待に副うことができませんかどうか、危惧いたしておる次第であります。町民福祉のため、不偏、不党、公正なる議会運営に努力いたしまして職責を全とういたしたいとぞんじます。

現在、福生町は積極的な諸施策の推進により町政の発展はめざましいものがありますが、まだその途上にあるだけに前途にはなお幾多の重要問題が山積している現状です。これらの中で新市制の実現については議会としても更に続けて努力して参りたいと思っております。

このような現状でございますので、議会に対するみなさまのご期待も大きく、議会に課せられた責任の重大なことを強く感ずるとともに、新しい自覚と決意で対処していきたいと思っております。

今後ともご指導、ご協力を賜わりますようお願いいたしまして、ご挨拶いたします。

福生町警察署管内防犯協会理事
石川 信義 大沼 秀伍

福生町治安委員会委員
大沼 秀伍

東京都三市六町基地対策協議会委員
石川 信義 大沼 秀伍

三多摩上下水及び道路建設促進協議会委員
石川 信義

塩野鉄之助 伊東忠次郎

塩野鉄光協会役員
石川 信義 中村 国太

塩野鉄之助 伊東忠次郎

日米友好委員会委員
石川 信義

- 第三回福生町議会臨時会が五月二十七日、午前九時から開かれ、正副議長選挙や常任委員会の選任が行なわれました。新しく決まった委員は、つぎのとおりです。
- 議長 石川 信義
副議長 中村 国太
- 総務委員会委員
○大沼 秀伍 ○関 米吉
森田 秀雄 大野 行夫
中村 国太 末次 性男
加藤 清一 高波 忠
- 建設委員会委員
○塩野鉄之助 ○伊東忠次郎
中西 虎蔵 石川 繁治
- 仲沢 弘之 川杉 重雄
岩田 博 小林 暢吉
厚生委員会委員
○小堺 仁七 ○水谷 清一
杉本 皆雄 中里 元一
杉本 皆雄 松本平九郎
田村 匡雄
高橋 千春
- 議会運営委員会委員
○森田 秀雄 ○高波 忠
大沼 秀伍 小堺 仁七
塩野鉄之助 大野 行夫
福生町伝染病院組合議会
中村 国太 加藤 清一
田村 匡雄
- 狭山火葬場組合議会
中村 国太 松本平九郎
高橋 千春
青梅 羽村、福生地区都市下水路組合議会
石川 信義 塩野鉄之助
伊東忠次郎
西多摩衛生組合議会
石川 信義 杉本 皆雄
中里 元一
福生地区消防組合議会
石川 信義 大野 行夫
岩田 博
東京都都市計画地方審議会
石川 信義 塩野鉄之助
伊東忠次郎 石川 繁治
福生町都市計画審議会委員
石川 信義 塩野鉄之助
伊東忠次郎 中西 虎蔵
川杉 重雄 石川 繁治

- 岩田 博 仲沢 弘之
小林 暢吉
福生町国民健康保険運営協議会委員
小堺 仁七 杉本 皆雄
水谷 清一
福生町青年英会理事
石川 信義 中村 国太
大沼 秀伍 塩野鉄之助
小堺 仁七
福生町駐留軍関係離職者等対策協議会委員
大沼 秀伍 小堺 仁七
福生町青少年問題協議会常任委員
関 米吉 末次 性男
仲沢 弘之 田村 匡雄
福生町表彰審査委員会委員
石川 信義 中村 国太
大沼 秀伍 塩野鉄之助
小堺 仁七

8月7日～10日

第19回 福生七夕まつり

今年の七夕まつりは、8月7日から10日までおこなわれます。

なお、8月7日に福生音頭パレードもおこなわれますのでご期待ください。



近ずいた都議会議員選挙

投票日は7月13日 選ぼう東京の未来を築く人

東京都議会議員選挙は7月13日におこなわれます。これは、今後四年間の都政の方向をきめる大切な選挙です。

東京都選挙管理委員会の発表によると7月13日が投票日、14日午前8時から開票ということになります。

投票日は日曜日であるため、旅行その他の計画をされている方も多いと思いますが、投票をすませたいけるよう計画を変更するとか、どうしても変更できないときは不在投票をあらかじめするなどと、今から準備しておきましょう。

ところで、都選挙管理委員会では、「選ぼう東京の未来を築く人」という統一標語を発表しました。そして明るく正しい選挙を行なうようよびかけています。

選挙違反のない、明るく正しい選挙は、選ぼうしたたちの未来の生活を、より豊かにより明るくしてくれれます。

みなさん、棄権のない正しい選挙をいたしましょう。

不在者投票

投票日にどうしても投票所へ投票することができない人のために不在者投票の制度があります。

これは、告示されてから投票日の前日まで(6月28日～7月12日)時間は午前8時30分～午後5時)おこなわれますので、つぎの理由の方は、必ず投票して、大切な一票をそまつにしないようにしましょう。

▽ 投票日に他の市町村で仕事に従事している場合

▽ やむをえない用務または事故のため、他の市町村に旅行または滞在中のもの

▽ 病氣、負傷、妊娠、不具のため歩くことが著しく困難である者

なお、この不在者投票をするために、特にその理由ごとに証明書が必要になります。投票当日、どうしても投票所に行つて、投票できない人は、町の選挙管理委員会にお問い合わせください。

町営水泳場で泳ごう

7月1日から開場 今年は幼児用プールも新設

夏、美しい空と水の季節です。昨年新設された福生町営水泳場は、約三万七千人の人々で賑わいました。

今年も、七月一日から開場いたします。七月初旬には徒渉池も開場し、家族揃つて来ていただけるようにもなりますので、体力が衰える夏を健康で過ごすためにも、是非、みんなでおでかけください。

1 開場期間 七月一日から九月十日まで
2 開場時間 午前十時から午後六時三〇分まで
3 使用上の制限

(1)小学生以下は、保護者の同伴がない限り入れません。
(2)酒気を帯びている者、精神異常、伝染性疾患のある者、他人に不快感を与えるおそれのある者は入れません。
(4)水着にならないと入場は許可されません。保護者の方も消毒槽、シャワーをあびていただきますし、救急の時のためにも水着を着用してください。なお、水泳教室も開かれ

ますので、是非泳げるようになってください。
4 使用料
(1)大人(高校生以上)二時間 四〇円
(2)小人(中学生以下)二時間 二〇円
(3)超過使用料 一時間につき 大人二〇円、小人一〇円
5 禁止事項等
(1)他人に迷惑をかけたたり不快感を与えたりすると退場させられます。
(2)係員の指示には、必ず従ってください。
(3)みんなが楽しく有効に使えるようご協力ください。

幼児用プール

幼児用プールは、広さ五四〇m²で50プールの隣りに総工費九〇万円をかけた現在着工中です。深さは20cm×30cmで、中にはウォーターシュート(すべり台)が設置され、幼児のみなさんが楽しめるように設計されておりま

あなたも

検察審査員に

検察審査会のこと
検察官の仕事に国民の声を反映させるのが検察審査会のことです。

検察官のきめた不起訴処分のようにあしを審査するため、不起訴記録を調べたり、必要に応じて証人を呼んだり場合によって実地見分などとして議決をします。

その議決を参考にして、検事正が事件を起訴すべきだと考えたときは、起訴の手續きとられます。審査員とは

衆議院議員の選挙権を有する人の中から「くじ」で選ばれ、毎年十一人の民間人の代表が審査員になります。

ですから、あなたも検察審査員に選ばれるかもしれません。

検察審査会はどこにあるか
八王子市検察審査会

八王子市明神町四丁目
東京地方裁判所八王子支部構
内 電話042615151

95

こんな場合どうしたらよいか
詐欺、おどし、交通事故など犯罪の被害があつて、警察や検察庁に訴えたいが、検察官がその事件を裁判にかけてくれない。どうも納得できない。そういう方は検察審査会の事務局にお問い合わせください。

町有財産の状況

| | | |
|--------|-------------------------|------------------------|
| ①土地・建物 | 土地 | 建物 |
| 庁舎関係 | 4,128.3m ² | 3,303.8m ² |
| 学校関係 | 126,995.0m ² | 27,888.9m ² |
| 公共用財産 | 161,407.0m ² | 9,918.1m ² |
| 空地 | 7,435 m ² | |
| ②物品 | | |
| 乗用車 | 2台 | オートバイ 1台 |
| 貨物自動車 | 5台 | トラック 1台 |
| 消防自動車 | 5台 | その他機械類 88点 |
| ③施設 | 貯水池 113 | プール 9 |

特別会計収支状況

単位千円

| 区分 | 収入額 | 支出額 | 残額 |
|-------------------|---------|--------|--------|
| 国保会計 | 103,808 | 82,128 | 21,680 |
| 福生区都市計画 西側整理会計 | 54,430 | 38,966 | 15,464 |
| 公益質屋会計 | 1,592 | 1,283 | 309 |
| と畜場会計 | 25,486 | 24,466 | 1,020 |
| 公共用地 | 22,500 | 22,400 | 100 |

建設事業すゝむ

このほど、昭和43年度下半期の財政事情が公表されました。内容は3月31日現在でどのくらいお金が入り、どのように支出されたかの状況です。

なお、4月から5月31日までの出納整理期間の金額は入っておりませんが、昭和43年度も黒字財政は確実です。

昭和43年度下半期も、健全財政を維持し、計画的な方針に沿って歳入の強化と冗費の節減さらに継続的建設事業の積極的な促進などにとりくみました。

歳入におきましては、77・2%の収入率ですが、これは、国庫支出金、都支出金などの決定が三月に決定され、未収入であり、5月



31日の出納閉鎖日には、予算を上廻る収入が予測されます。

また、歳出においては、76・3%の支出率ですが、大きな建設費の支払いが見込まれているため、出納閉鎖までには、予算に近い執行が予定されています。

また特別会計についても、各会計とも順調な収入支出の運営がなされており、それぞれ、繰越金をもって、決算になる見通しです。

下半期の主な事業

- ▽横田飛行場周辺排水路工事 三三五五万円
- ▽第五小防音工事 七三二六万円
- ▽第五小視聴覚設備 二四九万円
- ▽すみれ保育園防音工事 一六五九万円
- ▽町道五三二号線舗装新設 二九五万円
- ▽町道五二二号線舗装 二二〇万円
- ▽第五小整地 一七〇万円
- ▽町道八六号線排水工事 一〇八万円
- ▽町道一八〇号線舗装 三〇〇万円
- ▽ 〃 〃 一〇〇万円
- ▽ 〃 〃 一〇〇万円
- ▽ 〃 〃 一八〇万円
- ▽五号線改修工事 二〇一万円
- ▽五六号線舗装 七八万円
- ▽三二八号線舗装 五〇万円

昭和43年度歳入歳出状況

歳入

歳出 (単位千円)

町税 1人当り 8,767円
一世帯当り 29,647円

| 款 | 予 算 額 | | 予算に対する割合 | 款 | 予 算 額 | | 予算に対する割合 |
|----------------------|---------|---------|----------|-----------|---------|---------|----------|
| | 収入 | 支出 | | | 収入 | 支出 | |
| 1. 町 税 | 330,724 | 326,088 | 98.6% | 1. 議 会 費 | 19,053 | 18,123 | 95.1% |
| 2. 自動車取得税交付金 | 12,600 | 8,565 | 68.0 | 2. 総 務 費 | 119,585 | 111,052 | 92.9 |
| 3. 国有提供施設等所在市町村助成交付金 | 35,624 | 35,624 | 100.0 | 3. 民 生 費 | 81,238 | 64,456 | 79.3 |
| 4. 地方交付税 | 94,375 | 95,134 | 100.8 | 4. 衛 生 費 | 82,620 | 69,781 | 84.5 |
| 5. 交通安全対策特別交付金 | 1,963 | 1,963 | 100.0 | 5. 農林水産業費 | 7,190 | 6,353 | 88.4 |
| 6. 分担金及び負担金 | 10,538 | 4,013 | 38.1 | 6. 商 工 費 | 9,241 | 8,242 | 89.2 |
| 7. 使用料及び手数料 | 18,753 | 17,586 | 93.8 | 7. 土 木 費 | 200,064 | 174,826 | 87.4 |
| 8. 国庫支出金 | 117,855 | 69,735 | 59.2 | 8. 消 防 費 | 28,177 | 24,264 | 86.1 |
| 9. 都 支 出 金 | 46,934 | 8,523 | 18.2 | 9. 教 育 費 | 288,849 | 166,167 | 57.5 |
| 10. 財 産 取 入 | 559 | 743 | 132.9 | 10. 公 債 費 | 25,572 | 23,815 | 93.1 |
| 11. 繰 入 金 | 7,500 | 4,000 | 53.3 | 11. 予 備 費 | 13,186 | 0 | 0 |
| 12. 繰 越 金 | 47,156 | 47,156 | 100.0 | | | | |
| 13. 諸 取 入 | 24,194 | 19,931 | 82.4 | | | | |
| 14. 町 債 | 126,000 | 36,000 | 28.6 | | | | |
| 合 計 | 874,775 | 675,061 | 77.2 | 合 計 | 874,775 | 667,079 | 76.3 |

緑の敵 アメリカシロヒトリ

を撲滅いたしましょう

いま、ご家庭の垣根、庭木、桑畑や街路樹などにアメリカシロヒトリが発生しています。

昨年は、町民みなさまのご協力により、被害を最小限に食い止めることができましたが、今年も、みんなの協力で、この恐ろしい害虫を撲滅いたしましょう。

アメリカシロヒトリは、はじめ葉と葉のあいだにくもように巣をつくり、あまり移動せず葉を食べはじめます。そして、葉の片面だけを食い、葉がすけてみえるようになります。

集団で巣をつくっているのは、



葉を食うアメリカシロヒトリ

10日〜12日間だけであとは分散してしまうので、この時期をのがさず、枝葉を切りとり、焼きすててください。

もし、毛虫が散ってしまった場合は、D D T乳剤等の散布が効果があります。

なお、町では、消毒班を編成し消毒を実施しています。

▽ 桑畑をお持ちの方は、早期発見につとめてください。

▽ 公園や街路樹等にアメリカシロヒトリが発生したときは、産業課(51)一五一一 内線 242)にご連絡ください。

毒物か、多摩川に

魚が浮かぶ

浮いた魚は食べないでください

最近、多摩川の多摩橋附近に魚が大量に浮かびあがりました。これは毒物により死んだものと思われませんが、このような死んだ魚は大変危険ですから、食べることのないようご注意ください。

特に子供さんには、ご注意ください。いますようお願いいたします。

なお、多摩川に浮かびあがった魚を見たら、すぐに役場環境衛生係か警察にご連絡ください。

梅雨期です

運転者は特に注意し交通事故をおこさぬように

雨の日は、ハンドル、ブレーキワイパーはもとより、スリップによる事故が多くなります。スピードはひかえめに。

ブレーキははやくに

歩行者は車の音も雨の音で消され傘などで視界がさえぎられ、ので運転者は十分注意してください。

1、歩行者が、横断歩道を横断しているときや横断しようとしているときは、必ず横断歩道の手前で一時停止し、歩行者を完全に渡してあげましょう。

2、交差点やその近くでは道路を横断する人が比較的多いので、いつでも止まれる速度で運転してください。

3、通学路や学校、幼稚園近くでは、特に安全速度を守り、いつでも止まれるようにしましょう。

幼児の交通事故が非常に多い、幼児の事故の原因で多いのは、ひとり歩きとび出です。

幼児のいる家庭ではとくに注意して道路にひとり出さないようにし、こどもを交通事故にあわせないようにしましょう。

Aクラスはシャークスが優勝

体協旗争奪春季野球大会

福生町野球連盟主催による春季野球大会は、22チームが参加して、4月27日から日曜日ごとに熱戦が展開されておりましたが5月18日決勝戦がおこなわれ、Aクラスはシャークス Bクラスは電々福生 Cクラスは中塾商事が優勝しました。

- スコアはつぎのとおりです。
- Aクラス シャークス3 — 2 福生町役場
 - Bクラス 電々福生7 — 3 J.B.A
 - Cクラス 中塾商事9 — 5 トツバンムーア

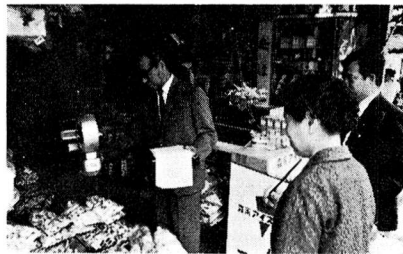

正しいはかりの使用を!

計量検査所で計量検査

6月5日、計量記念日を記念して、東京都計量検定所の方による商店街の計量検査がおこなわれました。

これは、町内の商店街に対し毎年おこなわれているものですが今年も中央商栄会が検査対象となり、婦人会、商協、役場産業課の方も立合って、計量器に狂いはないか、お客様の見える場所で計られているかなど、検査と指導がおこなわれました。

調査は20の商店についておこなわれましたが、結果はきわめて良好でした。

福生町小口事業資金

融資のお知らせ

福生町小口事業資金融資条例が一部改正されました。
ご希望の方はつきによりお申し込みください。

資金の種類

運転資金 設備資金
申込者の資格と条件

1. 町内に引続き2年以上居住していること。
2. 町議会議員の選挙権をもってゐること。
3. 町内に事業所をもち同一の場所で行う事業を引き続き一年以上営み、払込資本金が五〇〇万円以上であること。

保証人の資格

1. 町内に引続き三年以上住んでゐること。
2. 一定の職業をもち独立の生活を営んでいる世帯であること。

円以下の法人またはこれに準ずる個人で従事者数が二〇人以下であること。

4. 町税が年額二〇〇〇円以上の納税義務者であつて、すでに納期の経過した分の町税を完納している者

融資金期間
運転資金……一二月以内
設備資金……二四月以内

融資金の限度
融資金の額は一口が一〇万円を最高四口(四〇万円)までです。

利率
日歩二銭四厘です。

取扱金融機関
福生町農業協同組合、武陽信用金庫本店、振興信用組合福生支店、埼玉銀行福生支店

3. 町議会議員の選挙権をもってゐること。
4. 町税が年額一〇、〇〇〇円以上の納税義務者であつて、すでに納期の経過した分の町税を完納している者

今年も個人の税負担の軽減をはかるため、さる4月に地方税法の改正がおこなわれ、つぎのとおり各種控除の引き上げが行なわれました。

- 1 諸控除の引きあげ
町民税(個人)(○内は今までの控除額)
- 2、専従者控除の引き上げ
青色申告者の専従者については完全給与制が実施されたため、給与支払額、その他の専従者、いわゆる白色専従者については、控除が15万円(昨年度11万円)になりました。

給与から町民税を天引きされているかたは、いままで十回(6月から3月まで)で納税していただきましたが、今年から12回(6月から翌年5月まで)で納入していただくことになりました。

町民税の各種控除額を引き上げ

- 基礎控除 12万円
配偶者控除 10万円(9万円)
扶養控除 6万円(5万円)
障害者、老年者、か嫡、勤労学生控除 7万円(6万円)
特別障害者控除 9万円(8万円)

- 3、非課税範囲の拡大
障害者、未成年者、老年者、か嫡の方は、年間所得が30万円(昨年度28万円)までは非課税となりました。

5、固定資産税
新築住宅で一定の条件に該当するものは、新築してから三年間は固定資産税が別に軽減されますが、昭和44年以降に新築される住宅については、いままでの85㎡から100㎡まで範囲を拡大して適用することになりました。

福生町役場産業課、福生町商工会、福生商店街協同組合、取扱い金融機関
なお、詳しいことは福生町役場産業組工商係(15)一五二一内線二四一)までお問い合わせください。

**豊かな人生を
働く青年の
教室で築こう**

働く青年のみなさん
この教室は、働く仲間が自分の悩みや考え、恋愛や結婚、仕事についてを話しあつたり、学習したり、楽しいレクリエーションを行つたりするみなさんのための教室です。現在、教室の仲間たちは新しいサークルを作ろうとがんばつておりますので、お気軽にお出かけください。

日時 昭和44年6月23日(月)
以後毎月曜日
午後7時〜9時
生活改善センター
(役場裏)

- ▽ 豊かな愛を
友情、恋愛、結婚を考えていく中で、わたくしたちの青春時代について考えていきます。
 - ▽ 詩を讀もう
詩をおとして、わたくしたちの戦後をみなおして、その中で平和とは何かを考えていきます。
 - ▽ 働く青年の生きがいのために
どう生きていくのか、わたくしたちの社会をもう一度科学的にみなおしていく。このため、基礎となる考え、ものの見方をやります。そして、まとめとして文集をつくりまします。
- ご寄附**
- ▽ 一金 十万円
社会福祉事業費の一部として
医療法人大聖病院理事長
宮川 昭二氏
 - ▽ 一金 六千円
交通事故保険金の内から、同じ事故で悩んでいる方々にと
福生町福生二〇九〇
在田 明氏
 - ▽ 生活に困つてゐる家庭の小学校生徒に洋傘13本を
福生町志茂四六 大谷洋傘店
▽ 財布をひろつたが、落し主があらわらず、警察から贈らるるが、本人はそのまま困つてゐる方にと福生町社協へ
福生町大字福生、三四一
福生 一八千四百
朝日生命福生営業所職員一同

- ▽ 私の青春時代
文学者またはユニークな青春時代を過してきた人たちに生いたちを語つてもらおう。
- ▽ 職場で明るく生きるために
働くことの意味をみつめ、考えそこらでる職場のこと、仕事のこと、賃金のこと青年の現状などを講義、話し合いなどで考えていきます。