

平成13年 (2001年) 9月15日

市の人口と世帯数(平成13年 9月 1日現在)				
区分	住民基本台帳	外国人登録	合計	
人口	男	30,609	1,074	31,683
	女	29,711	993	30,704
	計	60,320	2,067	62,387
世帯数	26,231	1,065	27,296	

今号の主な内容	ページ
10月1日事業所・企業統計調査	2面
10月1日が赤い羽根共同募金	3面
介護予防と生活支援事業	4面
多摩の微笑仏	5面
IT講習会受講者募集	6面
ウォークラリー大会	7面

発行/福生市 編集/総務部秘書広報課 〒197-8501 福生市本町5 ☎042-551-1511 (市役所代表)

福生市のホームページ <http://www.city.fussa.tokyo.jp/>

「いっしょに話そう、まちづくりフォーラム」



どのテーマも市民生活に身近な問題として取り上げています

地方分権時代と言われていますが、国からの分権でなく、これを地方の主権として捉え、市民自らが主体的に、かつ責任をもって、まちづくりに参画することが求められています。この事業は、市民の方にフォーラムを通じ、市政の実態や課題を知っていただくことに主眼を置いています。そして行政と市民との協働、あるいは役割分担の認識を深めていただき、市民参画の促進を図ることを目的として実施するものです。ぜひご参加してください。

いっしょに話そう、まちづくりフォーラム		
第1回	期日・会場	10月6日(土)市民会館第4・5集会室
	テーマ〈分野〉	「元気に育て子どもたち」〈青少年〉
	コーディネーター	長谷川貞夫氏(東京学芸大教授)
話題提供者		高水清安氏(青少年育成地区委員長 会会長)、飯田忍氏(PTA役員)
第2回	期日・会場	10月12日(金)福生地域体育館会議室
	テーマ〈分野〉	「だれでもコスモポリタン(国際人)」〈国際化〉
	コーディネーター	小林和人氏(会社役員)
話題提供者		天野ダニエル氏(主婦) ほか
第3回	期日・会場	10月13日(土)福祉センター学習・集会室
	テーマ〈分野〉	「輝くまちをめざして」〈都市景観〉
	コーディネーター	村山利夫氏(会社役員)
話題提供者		本多豊国氏(画家) ほか
第4回	期日・会場	10月19日(金)商工会館3階集会室
	テーマ〈分野〉	「商店街ここが、ここが!」〈商工業振興〉
	コーディネーター	山下真一氏(会社役員)
話題提供者		石川玲子氏(会社役員)、加藤和夫氏 (会社役員) ほか
第5回	期日・会場	11月3日(土)わかぎり会館集会室
	テーマ〈分野〉	「身近な環境を考える」〈環境〉
	コーディネーター	田村誠一郎氏(会社役員)
話題提供者		宮岡一雄氏(明大名誉教授) ほか

開催時間：各回とも午後7時～9時
 ※話題提供者は、変更になる場合があります。

このフォーラムは、各テーマごとに話題提供者から発言していただき、一般参加者もそこからいっしょに話し合い、ともに考えを深めていきます。また、主に市内在住の有識者をコーディネーターに据え、パネルディスカッションなどの方式により、楽しく真面目に進めていきたいと思います。

どのテーマも市民生活に身近な問題として取り上げています。

今回のフォーラムは、パネラーの話を参加者が会場で聴くだけという従来の形式と違い、コーディネーターも話題提供者も一般参加者も、皆同じフロアでいっしょに話し合う形式を採りますので、とてもアットホームな感じですよ。

参加した方はきっと満足した気持ちで帰れます。ぜひ、多くの方のご参加をお待ちしています。なお、会場、資料等準備のため参加ご希望の方は、事前に電話または、ファックス(様式は問いませんが、住所・氏名・年齢・電話番号を明記)でお申し込みください。

申込み 9月18日から秘書広報課秘書係(☎1511、FAX 553551)へ。

ご利用ください

情報公開制度
個人情報保護制度

問合せ 文書職員課文書係

ご意見をメールで受け付けます

福生市ホームページで10月1日から、市民の皆さんのご意見をメールで受け付けます。市のホームページ(<http://www.city.fussa.tokyo.jp/>)のトップページに表示してあるメールボックスからアクセスしてください。市政に対する建設的なご意見をお待ちしています。

問合せ 秘書広報課市民相談係

10月1日は事業所・企業統計調査



◎ご協力をお願いします！
10月1日現在で、平成13年事業所・企業統計調査が全国一斉に実施されます。調査の対象となるのは、個人経営の農林漁業を除く、商店や工場、会社、銀行、病

院、神社、仏閣等あらゆる種類のすべての事業所です。この調査は、わが国の産業構造や事業活動の実態を明らかにし、産業の見取り図を作ることを目的として、統計法に基づいて実施される国の重要な調査です。集められた調査票は、統計上の目的以外に使用することは固く禁じられ、各事業所のプライバシーは法律によってしっかりと保護されています。

9月下旬から調査員が調査票の記入をお願いします。事業所を訪問しますので、ご協力ください。記入後は、調査員が回収に伺います。
問合せ 総務課庶務係

休日納税窓口を開設します

市税・国民健康保険税及び介護保険料を、仕事などの都合で、市役所や金融機関等で納めることが出来ない方、納め忘れていた方、また、納税相談を受けたい方のために、休日納税窓口を開設します。

もう一度納税通知書を確認のうえ、納め忘れがありましたら、この機会に納めるようお願いいたします。

日時 9月30日(日)午前9時～午後5時

場所 市役所1階ロビー

《納め忘れはありませんか》

次のとおり納期限は過ぎています。

◎市・都民税第1期(7月2日)・第2期(8月31日)

◎固定資産税・都市計画税

第1期(5月31日)、第2期(7月31日)

◎軽自動車税全期(5月31日)

◎国民健康保険税第1期(8月31日)

◎介護保険料第1期(8月31日)

《納期限内納税にご協力を》

今月は国民健康保険税(第2期)、介護保険料(第2期)の納期です。

問合せ 収納課収納係

ふっさの「橋」16

日光橋(にっこうばし)

日光往還(国道16号線)に架けられたための命名ですが、「熊川下ノ橋、日光橋トモ云」との記録もあります。

日光往還は、古来は相州大山参りの「道者道」でした。「八王子千人同心」が、慶安5年(1652)6月「日光火の番」役を命じられました。初めは、江戸経由で「日光道中」というコースでしたが、同年9月からは江

戸へ向かわず八王子から直ちに拜島に入り、松山、佐野を通って日光に至る経路(日光往還)となりました五街道(東海道・中山道、奥州道中・甲州道中)の「日光道中」とは別個の日光街道でした。

大山詣もあわせて往来もにぎわい、日光橋は村持ちの橋ということで維持管理は大変でした。架け替えの度に毎に最寄りの村々や大山詣の道者にも喜捨を仰いだといわれます。

明治24年7月、日光橋の煉瓦橋への架け替え工事が

完成しました。これより前、明治10年に川上の牛浜橋を太鼓型の石橋に架け替えるに際し、中心的役割を果たした石川彌八郎氏の配慮のもと、今度は煉瓦積みアーチ型として見事に竣工したのでした。総工費1、281円88銭8厘。総幅13尺4寸、橋長42尺でした。牛浜橋とともに万年不朽と謳われ羨望されています。昭25年3月、現状のように改装、架替されました。橋長14・70m、橋幅9・20mです。



化し、JR踏切問題等々も、武威野橋開通によって解消し、「日光橋公園」の静かなたたずまいがうれしい。
立川愛雄 文

犬の飼い主へお願い

公園内及び道沿いに犬の糞が多くなり、利用者が大変迷惑をしています。糞は飼い主が責任をもって始末しましょう。また、放し飼いは絶対にしていただき。



ご注意

環境課公園緑化係
下の注意！
公的機関を名乗って各家庭の下水道の検査を行い、料金を請求する悪質な業者が多発しています。市ではそのような検査は依頼していませんので、不明な点がありましたらご連絡下さい。



官公署だより

横田飛行場滑走路
改修工事について
防衛施設庁から、横田飛行場、JR踏切問題等々も、武威野橋開通によって解消し、「日光橋公園」の静かなたたずまいがうれしい。

10月の無料相談

※祝日・祭日を除く

相談内容	期日	時間	場所	備考
人権身の上相談	17日(水)	午後1時30分～4時30分	商工会館会議室	※市民総合相談会場でを行います。
法律相談	5日(金)10日(水)17日(水)24日(水)	午後1時30分～4時30分	市役所1階市民相談室 ※17日は市民総合相談会場	予約制、先着6人(1人30分) ※相談日の6日前から電話で市民相談係へ。
交通事故相談	17日(水)		商工会館会議室	※市民総合相談会場でを行います。
消費相談	毎週月曜・木曜日	午前10時～午後4時	第3庁舎2階相談室	
パートタイム高齢者職業相談	9日(火)23日(火) ※16日(火)	午後1時30分～4時30分	市役所1階市民相談室	※16日(火)はおおむね55歳以上の方が対象。 土地の測量・建物の登記。
登記相談	4日(木)		市役所1階市民相談室	予約制、市民相談係へ。相談日以外は警視庁立川少年センター ☎522・6938へ。
少年相談	19日(金)	午前9時～午後5時	市役所1階市民相談室	
国民年金相談	毎週月曜～金曜日	午前9時～正午 午後1時～4時	保険年金課	
心配ごと相談	毎週水曜日	午後1時～4時	福祉センター	
母子・寡婦相談	毎週月曜～金曜日	午前8時30分～午後5時	児童福祉課	
児童相談	毎週月曜日	午前9時～正午	児童福祉課	
教育相談	毎週月曜～金曜日	午前9時～午後4時	中央体育館教育相談室	☎551・7700(教育相談室)
金融相談	18日(木)	午後1時30分～3時30分	商工会館1階研修室	商工会 ☎551・2927 ※対象は市内の小規模事業
園芸相談	11日(木)	午後2時～4時	市役所1階市民相談室	
介護保険相談	毎週火曜・水曜日	午前9時～午後4時	市役所1階介護福祉課	
市民相談	毎週月曜～金曜日	午前8時30分～午後5時	市民相談係	

行場の滑走路老朽化に伴い、全面改修を行うとの説明がありました。工事期間中は、仮設ゲートを含め五つのゲートを利用し、市内では第5・第18ゲートが資材搬入口として使用されます。市民にとって影響の大きい国道16号線を大型車両が往来することになりまので、市は、環境面での近隣の配慮及び交通安全の徹底を要請しています。

工事期間 10月～平成14年6月、午前6時～午後10時

問合せ 工事監督官事務所 (横田基地内 ☎552・6087)

「2001ふれあい写真コンテスト」作品募集
親子、お年寄り、友達なます。

※応募要綱は、秘書広報課市民相談係にあり

どの微笑ましいふれあいの場面、家庭、職場、地域での楽しい交歓の場面などのテーマ「ふれあい」の写真を募集します。
サイズ カラーまたは白黒プリントキャビネ以上ワイド4ッ切りまで。
申込み 10月31日(当日消印有効)までに ☎192・0364 王子市南大沢2-27フレスコ南大沢東京法務局八王子支局内 多摩西人権擁護委員協議会「ふれあい写真コンテスト」係(☎0426・70・6240)へ。

8月の横田基地飛行回数

問合せ 環境課環境係

測定場所	熊川1571番地誘導灯付近		福生市役所屋上	
	飛行回数	前年同月比	飛行回数	前年同月比
飛行総数	1,193	△242	204	△230
昼間(午前7時～)	955	△233	166	△130
夕刻(午後7時～)	178	△30	38	△98
夜間(午後10時～)	60	21	0	△2
最高音圧レベル(デシベル)	116	△4	96	△2

国民健康保険だより

国保の加入と届け出

市が運営する国民健康保険は、他の社会保険に加入することができない自営業者や農業者の方などを対象に、被保険者の病気やけがといった保険事故について、一定の保険給付を行う制度です(皆さんが納める保険税や国、都補助金などが保険給付の原資となり、互助制度とも言えます)。

◎他の社会保険に「加入されている方」や「加入すべき方」(法人の事業所に勤務する正社員や、勤務時間、勤務日数がそれぞれ正社員の4分の3以上あるパートタイマーやアルバイトなども含まれます)は、国民健康保険に加入できません。

◎国民健康保険は通常、区市町村ごとに運営されていますので、転入や転出の際には、切り替え(資格取得または喪失)手続きが受けられます。

こんなとき	届け出に必要なもの
他の区市町村が転入してきたとき	印鑑、転出証明書
職場の健康保険をやめたとき	印鑑、退職証明書または社会保険の資格喪失証明書
職場の健康保険の扶養家族からはずれたとき	印鑑、被扶養者になれない理由の証明書
子どもが生まれたとき	印鑑、保険証、母子手帳
生活保護を受けなくなったとき	印鑑、保護廃止決定通知書
外国人が加入するとき	外国人登録証明書
他の区市町村に転出するとき	印鑑、保険証、納税通知書
職場の健康保険に入ったとき	印鑑、国保と職場の健康保険の両方の保険証(後者が未交付のときは加入したことを証明するもの)、納税通知書
職場の健康保険の扶養家族になったとき	印鑑、保険証、死亡を証明するもの、納税通知書
国保の加入者が死亡したとき	印鑑、保険証、保護開始決定通知書、納税通知書
生活保護を受けるようになったとき	印鑑、保険証、外国人登録証明書
外国人が国保をやめるとき	印鑑、保険証、年金証書
退職者医療制度の対象となったとき	印鑑、保険証
市内で住所が変わったとき	印鑑、本人であることを証明するもの(使えなくなった保険証など)
世帯主や氏名が変わったとき	
世帯を分けたり、一緒にしたとき	
保険証をなくしたとき、あるいは汚れて使えなくなったとき	

が必要で、国民健康保険に加入すると、被保険者証は住民基本台帳の世帯に1枚交付されます。

◎世帯主は、加入する被保険者の納税義務を負うとともに、加入する被保険者に異動(転出、転入、社会保険加入や脱退、出生や死亡など)があったときは、14日以内に届け出を行う義務を負います。必要な手続きや必要書類は左表のとおりです。

※なお、手続きにより窓口で被保険者証を受け取るときは、身分証明書(運転免許証など)もお持ちください。

保養施設利用者に宿泊費を助成

国民健康保険に加入している方が、保養と健康増進のために全国の公営宿泊施設(国民宿舎、国民休暇村、国民年金保養センター)を利用した場合、宿泊費の補助が受けられます。

動物は責任と愛情をもって飼いましょ

補助額被保険者1人につき年間(1年度)1泊、1人3,000円(小学生以下は2,000円)

申請に必要なもの被保険者証、当該施設の領収書、認め印、振込を受ける世帯主名義の預金通帳(金融機関及び支店名、口座番号、口座名義のメモでも可)

国民年金だより

あなたの年金は大丈夫ですか

国民年金などの公的年金を受け取るためには、法律で定められた資格期間が必要です。たとえば老齢基礎

年金の資格期間は、保険料を納めた期間、保険料が免除になった期間などで、25年間必要です。あなたの年金の資格期間は大丈夫ですか。

資格期間に不足がある方は60歳以降も任意加入(60歳になるまでに年金を受け取るための資格期間を満たすことができない人は、65歳になるまで加入して不足期間を満たすことができます)して保険料を納めることができます。ぜひ、あなたの国民年金の状況をもう一度確認してください。

問合せ保険年金課年金係

分別回収にご協力を!

最近、不燃ごみの中に乾電池・注射針・ピン・カン等の資源が混入していることがあります。使用済みの注射針等は、怪我をする危険性がありますので、必ず医療機関などにお返し下さい。

乾電池・蛍光灯・発泡スチロールトレイ等は回収拠点にお出し下さい。また、資



ごみ・資源収集情報(前年同月比)

ごみ	資源
12年7月 1,460t	12年7月 333t
13年7月 1,472t	13年7月 372t

赤い羽根共同募金運動
10月1日~12月31日



皆さんの「たすけあい精神」に支えられる赤い羽根共同募金運動は、皆さんと地域の社会福祉施設・団体を結んでいます。皆さんに必要とされる地域に根ざした社会福祉サービスを支援するため、今年も温かいお心をお寄せください。

《平成12年度「赤い羽根共同募金」配分の内容》
配分総額 6億6,249万5,107円
配分総件数 1,810件

- ① 老人ホームなど高齢者施設の通院用車両整備
- ② 身体や知的または、精神に障害のある方のための作業用機器整備事業
- ③ 地域福祉増進のための車

10月の資源回収予定

実施団体	実施日	地域
本町第七町会	7日(日)	本七町会
富士見台町会	14日(日)	富士見台町会
青少協福栄支部	14日(日)	福栄町会
青少年育成鍋二地区	14日(日)	鍋二町会
南田園三丁目子供会	20日(土)	南田園三丁目町会
原ヶ谷戸町会	21日(日)	原ヶ谷戸町会
熊牛青少協	21日(日)	熊牛町会
本町第一町会	27日(土)	本一町会
福生団地自治会	28日(日)	福生団地自治会
永田子供会	28日(日)	永田町会
武蔵野台一丁目子供会	28日(日)	武蔵野台一丁目町会
牛一子供会	28日(日)	牛一町会
加美平老人クラブ	28日(日)	加美平団地
福東幸せ会	28日(日)	全域

「公庫住宅ローン返済が困難な方の救済措置」のお知らせ

住宅金融公庫では、公庫住宅ローンの返済が困難な方々に、返済方法の変更などの返済相談を行っています。返済に不安を感じている方は早めに公庫支店または取扱の金融機関の主要店舗の「住宅ローン返済相談所」でご相談をお願いします。

また、返済相談の結果を踏まえ、勤務先の倒産などにより返済が困難になっている方で一定の要件に当てはまる方について、返済期間の最長10年間延長、3年間の元金据置期間の設定及び据置期間中の金利引下げを行います。

この救済措置は、期限が平成14年3月31日までとなっています。
問合せ 住宅金融公庫東京支店(☎03・5261・5938)

両整備

- ④ 保育所の遊具整備
- ⑤ 各種社会福祉施設等の改修並びに備品整備事業
- ⑥ 非行や犯罪の防止の啓発活動などとなっています。

なお、市では、社会福祉協議会が行なう事業をはじめ、ありんこ共同保育所、福生ひまわり共同作業所の備品整備事業など8件、6,173,697円が配分されました。

乳幼児医療費助成制度の対象年齢が拡大されます



乳幼児医療費助成制度は5歳未満の乳幼児を対象に医療費を助成していましたが、10月1日から小学校就学前までの乳幼児に拡大されます。ただし、所得制限がありますので、お問い合わせください。

※天候などにより変更する場合があります。
問合せ 環境課清掃係

介護の予防と生きがいのある生活を支援します！



市では、高齢者の皆さんが介護を受けるような状態にならないよう、また介護の状態がさらに悪化しないよう「介護予防」や「生活支援」等の事業を行っています。

お気軽に在宅介護支援センターまで、ご相談下さい。

また、在宅介護支援センター職員が、市内の高齢者の方の生活状況を把握するために、訪問していますので、その際にもお気軽にご相談下さい。

在宅介護支援センター

在宅介護支援センター田園
福祉センター内(☎539・0911)

在宅介護支援センター加美
特別養護老人ホーム第2サンシャインビル内(☎553・3720)

在宅介護支援センター武蔵野
特別養護老人ホームヨコタホーム内(☎553・6695)

介護予防・生活支援事業

◇寝具乾燥事業

心身・精神上の障害のために日常生活に支障のある高齢者に対し、サービスを提供します。生計中心者の市民税所得割非課税の方等費



◇配食サービス

在宅において食事の調理が困難な高齢者に対し、定期的に訪問して食事を提供し、安否の確認も行う。費用負担1食350円

◇高齢者生きがい活動支援

デイサービス事業
家に閉じこもりがちで、ひとり暮らしの高齢者等の方の趣味活動や生きがい活動を行います。

◇訪問理美容サービス

心身の障害や傷病の理由により理髪店や美容院に出向くことが困難な高齢者に対して、市内の理髪店や美容院が訪問して理容又は美容を行います。

◇高齢者いきいき事業

シルバーカー等日常生活用具の給付を行います。費用負担1回400円

◇高年齢者自立支援日常生活用具給付

シルバーカー等日常生活用具の給付を行います。費用負担1回400円

◇配食サービス

在宅において食事の調理が困難な高齢者に対し、定期的に訪問して食事を提供し、安否の確認も行う。費用負担1食350円

◇高齢者生きがい活動支援

デイサービス事業
家に閉じこもりがちで、ひとり暮らしの高齢者等の方の趣味活動や生きがい活動を行います。

◇訪問理美容サービス

心身の障害や傷病の理由により理髪店や美容院に出向くことが困難な高齢者に対して、市内の理髪店や美容院が訪問して理容又は美容を行います。

◇高齢者自立支援日常生活用具給付

シルバーカー等日常生活用具の給付を行います。費用負担1回400円

◇高年齢者自立支援日常生活用具給付

シルバーカー等日常生活用具の給付を行います。費用負担1回400円

め、65歳以上のひとり暮らしまたは65歳以上の高齢者のみの世帯で介護保険要介護認定で「要介護」「要支援」と判定された方、あるいは身体障害者手帳、愛の手帳をお持ちの方がいる世帯に設置します。設置費用は無料です。

◇福祉電話設置等事業

ひとり暮らし等高齢者の安否の確認や孤独感の解消等のために電話を貸与、または自己所有の電話について、使用料の一部を助成します。

◇おむつ等助成

寝たきり又はそれに近い状態の高齢者におむつ等を助成します。費用負担11回400円

◇家族介護支援事業

痴呆性高齢者が徘徊した場合に、身につけている端末機を利用した位置情報サービスを活用し、居場所を速やかに確認し事故防止を図ります。

◇家族介護慰労事業

高齢者を介護している家族で次の(1)(2)に該当する家族に対し、慰労金を助成します。

歩行が不安定な在宅の高齢者に対し、杖を支給し歩行の安定を図ります。費用負担11回400円

◇介護費用等の助成

寝たきり等の高齢者を介護している方及び寝たきりのひとり暮らしの方に対し、助成します。月額8,000円

◇住宅家賃助成

民間のアパートや貸家、貸間にお住まいの方に家賃の一部を助成します。

◇老人性白内障特殊眼鏡等費用助成

老人性白内障のため水晶体の摘出手術をし、眼内レンズの挿入が不可能な方が購入する特殊眼鏡やコンタクトレンズの費用を助成します。

◇入浴券支給

入浴設備のない高齢者等に公衆浴場に無料で入浴できる入浴券を支給します。

◇老人用杖の給付

歩行が不安定な在宅の高齢者に対し、杖を支給し歩行の安定を図ります。費用負担11回400円

市では今年度、高齢者、障害者、児童の生活実態調査を実施し、来年度以降に予定している介護保険事業計画や地域福祉計画の改定にあたり、福祉施策の参考としていく予定です。

◇調査対象者

65歳以上の市民、身体障害者手帳(1級)4級、愛の手帳(1度)4度)をお持ちの市民、精神障害、疾患のある方で福祉施設又は医療施設に通所、通院している市民、未就学児及び小学校4年生までの児童の保護者(抽出)

◇調査方法

郵送によるアンケート調査または施設等を通じてのアンケート調査。※個人情報保護は、市の条例に基づき厳守します。

◇問合せ

社会福祉課庶務・福祉計画担当

◇問合せ

児童福祉課児童保育係

◇問合せ

児童福祉課児童保育係

高齢者・障害者・児童生活実態調査のお知らせ

市では今年度、高齢者、障害者、児童の生活実態調査を実施し、来年度以降に予定している介護保険事業計画や地域福祉計画の改定にあたり、福祉施策の参考としていく予定です。

実施の時期は、10月中旬を予定していますので、よろしくご協力のほど、お願いいたします。

調査対象者 65歳以上の市民、身体障害者手帳(1級)4級、愛の手帳(1度)4度)をお持ちの市民、精神障害、疾患のある方で福祉施設又は医療施設に通所、通院している市民、未就学児及び小学校4年生までの児童の保護者(抽出)

調査方法 郵送によるアンケート調査または施設等を通じてのアンケート調査。※個人情報保護は、市の条例に基づき厳守します。

問合せ 社会福祉課庶務・福祉計画担当

問合せ 児童福祉課児童保育係

市立保育園の嘱託保育士を募集します！

募集人員 10名程度

応募資格 保育士資格を有する概ね50歳未満の方。(3月卒業資格取得見込み者含む)

応募方法 履歴書(写真添付)及び資格免状の写しを9月21日(金)までに直接、市役所児童福祉課へ持参してください。

賃金 福生市条例による。

雇用期間及び勤務条件 ①平成13年11月1日から1年間、月曜日から金曜日、月15日程度、1日7時間(午前8時30分から4時30分勤務)・変則勤務有り。

②平成14年4月1日から1年間、月曜日から土曜日、月15~20日程度、1日5時間(①午前7時から正午勤務、②午後2時から午後7時勤務)

勤務場所 すみれ保育園、つくし保育園

採用試験 9月30日午前9時より商工会館 作文及び面接

問合せ 児童福祉課児童保育係

10月1日から市のチャイム放送が

多摩の微笑仏

び しょう ぶつ

木食白道
もくじきびやくどう

10月5日(金)~11月25日(日)
福生市郷土資料室特別展



▲薬師如来坐像 19世紀 一木造 木食白道作
法量(高さ30cm 幅13cm 奥行き12cm)

▶宇賀神像 19世紀 一木造 木食白道作
法量(高さ40cm 幅13cm 奥行き15cm)



肉類や穀物を食べず、草や木の根を食べて生活する「木食」という修行を積みながら、生涯をかけて日本の各地を旅する僧がいます。彼らを木食僧と呼びます。木食白道は、現在の山梨県塩山市に生まれた江戸時代終わり頃の木食僧の一人です。

白道は、旅先で民衆の要望に応じて、平和祈願や病氣回復のまじないといった布教活動や、井戸を掘るなどといった慈善事業を行います。そして各地で、それらの祈りをこめた木彫りの仏像である子安地藏や観音菩薩、恵比寿大黒天などを刻み、七福神の版画、書などをつくって人々に与えます。

干後4時30分にかわります。

NO	名称	制作者
20	薬師如来像・木造	伝円空
19	大黒天像・木造	伝円空
18	祈禱札・木札	木食白道
17	六字名号・墨書	木食白道
16	六字名号・墨書	木食白道
15	六字名号・墨書	木食白道
14	七福神・版画	木食白道
13	七福神・版画	木食白道
12	わらはの宮・版画	木食白道
11	恵比寿大黒天・版画	木食白道
10	大黒天像・木造	木食白道
9	恵比寿大黒天像・木造	木食白道
8	恵比寿大黒天像・木造	木食白道
7	恵比寿大黒天像・木造	木食白道
6	恵比寿大黒天像・木造	木食白道
5	恵比寿大黒天像・木造	木食白道
4	恵比寿大黒天像・木造	木食白道
3	地藏菩薩像・木造	木食白道
2	薬師如来坐像・木造	木食白道
1	宇賀神像・木造	木食白道
NO	名称	制作者

今回の展示では、これら多摩地方に伝わる白道の仏像や資料を一堂に展示し、多摩地方での白道の足跡を探り、地域に埋もれてしまっている郷土の貴重な文化



▲恵比寿大黒天像 19世紀 木食白道作
法量(横31cm幅31cm奥行き6.5cm)

財を、未来に伝えていきたいと思えます。展示品は20点。また、参

「木食白道の生涯と廻国の足跡」
日時 10月13日(土)午後2時~3時30分
場所 中央図書館2階 研修室
定員 先着100人
講師 古明地義勇氏(塩山市文化財保護審議会委員)
申込み 10月5日から郷土資料室(☎530・1120)へ。
※郷土資料室では木食白道に関する情報を集めています。白道の作品や似たような資料をお持ちの方、またそれらを見たこ

記念講演会
「木食白道の生涯と廻国の足跡」
日時 10月13日(土)午後2時~3時30分
場所 中央図書館2階 研修室
定員 先着100人
講師 古明地義勇氏(塩山市文化財保護審議会委員)
申込み 10月5日から郷土資料室(☎530・1120)へ。
※郷土資料室では木食白道に関する情報を集めています。白道の作品や似たような資料をお持ちの方、またそれらを見たこ

とがある方など何でも結構です。郷土資料室へ情報をご提供下さい。木彫りの仏像や版画の人物は、すべて微笑んでおり、書などには、「木食」という署名があるのが資料の特徴です。

▲地藏菩薩像 19世紀 木食白道作
一木造 法量(高さ55cm 幅14.5cm 奥行き13.5cm)

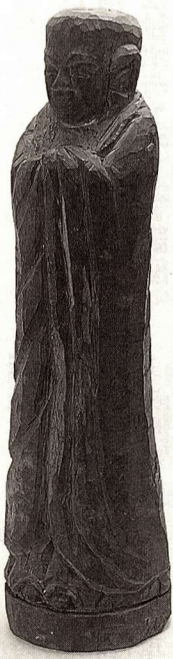

▲七福神 版画 19世紀 木食白道作
法量(横47cm 縦32.6cm)



秋の学習会
「福生の歴史を知ろう(近代編)」
①「宿帳にみる大正時代の福生」
②「大正・昭和戦前期の福生」
「ふくらんだ地域開発への期待」
大正から昭和にかけて、福生には橋本屋という旅館がありました。この宿帳の調査から当時行商のため多くの商人が福生にやってきましたことがわかります。宿帳からどのような商人が流入し、当時の福生の商業や行商の内容から生活習俗を考えると同時に交通や都市化といった福生を中心とした西多摩の発展についてもあわせて考えます。
日時 ①9月22日(土)、②9月29日(土)、各日とも午後2時~3時30分
場所 中央図書館2階 会議室 定員先着30人
講師 ①保坂和子氏(地域の歴史と文化を考える会) ②梅田定宏氏(東海大菅生高校教諭)
申込み 9月18日から郷土資料室(☎530・1120)へ。

IT講習会《初心者パソコン教室》予定表

講習時間	11月分のコース		12月分のコース		備考 (11月分・12月分とも)
	コース名	期日	コース名	期日	
午前 午前10時～午後1時	11月午前A	10/30・10/31・1・2	12月午前A	4・5・6・7	火曜～金曜 (4回) 各3時間 各定員20人
	11月午前B	6・7・8・9	12月午前B	11・12・13・14	
	11月午前C	13・14・15・16	12月午前C	18・19・20・21	
	11月午前D	20・21・22・23			
午後 午後2時～午後5時	11月午前E	27・28・29・30	12月午後火曜	11/27・4・11・18	毎曜日 (4回) 各3時間 各定員20人
	11月午後火曜	10/30・6・13・20	12月午後水曜	11/28・5・12・19	
	11月午後水曜	10/31・7・14・21	12月午後木曜	11/29・6・13・20	
	11月午後木曜	1・8・15・22	12月午後金曜	11/30・7・14・21	
夜間 午後6時30分～午後9時30分	11月午後金曜	2・9・16・23	12月夜間火曜	11/27・4・11・18	
	12月夜間火曜	10/30・6・13・20	12月夜間水曜	11/28・5・12・19	
	12月夜間木曜	10/31・7・14・21			

IT講習会

初心者パソコン教室

10月まで実施の初心者パソコン教室に引き続き、11月、12月コースを行います。パソコン超初心者の方のためのメールやインターネットの仕方、文章作成の講習会で。まずはどんなものか試してみてください。初心者同士、わいワイがやがや楽しみましょう。

日時 10月30日(火)から12月21日(金)まで。午前毎日コース(日金)、午後、夜間各曜日コース8回、計20コース実施。詳しくは別表をご覧ください。

場所 福生市プチャラリー第3展示室(福生駅西口エレベーターで4階へ)。

対象 市内在住・在勤・在学の成人の方。内容 パソコンの操作方法とメール、インターネットを体験します。



楽しく気軽にインターネット... IT講習会にて(平成13年9月6日)

初めてパソコンを使う方のための講習会です。中・上級の講習ではありません。講習時間は1コース12時間。

費用 テキスト代実費(1,000円程度)。

定員 各コース20人(抽選)。

申込み 往復はがき往信用の〈裏〉に郵便番号、住所、氏名(ふりがな)、電話番号、希望のコースを明記し、返信用〈表〉に自分の住所、氏名を記入のうえ、9月28日(当日消印有効)までに、〒197-0005 福生市北田園2-9-1 福生市教育委員会 IT講習会推進室へ。

※10月3日に受講の可否を発送します。

各コース空きがある場合10月9日から電話受付いたしますので、お問合せください。

問合せ 教育委員会 社会教育課(☎552-5511) 土曜・日曜を除く午前8時30分～午後5時

福生J.C 市民フォーラム2001

西多摩の未来を考える、公開の意見討論会です。少子高齢化・教育・地域経済・環境・横田基地などをテーマとして、フリーに話し合いをします。「まち」に関してのご意見をお持ちの方もそうでない方も全員集合!

日時 9月22日(土)午後4時～6時(3時30分開場) 場所 羽村市コミュニティセンター(羽村市緑ヶ丘5-2-16) ※入場無料 問合せ 福生青年会議所(☎551-6004)

福生市社会福祉協議会

福生市福祉センター内 ☎552-2121

地域に作ろう 子育て応援団

あなたも参加しませんか! 『子育て支援会員講習会』

日時 10月12日～11月9日の毎週金曜日(全5回)、午後1時30分～3時30分、11月21日(土)午後1時30分～3時30分

ひとり親家庭の皆さんへ

夢と魔法の王国ディズニーランドでおもいっきり楽しみませんか。

日時 10月27日(土)午前7時出発 行き先 東京ディズニーランド 定員 先着90人 参加費 大人1人4,000円、子供1人3,000円(10月27日現在3歳以下の幼児は無料) 申込み 9月20日～28日の間に参加費を添えて福生市社会福祉協議会へ。

まちの話題 きらい! 輝くふっさっ子 水泳全国大会で銀メダル獲得



8月に東京辰巳国際水泳場で行われた全国JOCジュニアオリンピックカップ夏季水泳競技大会で、女子11～12歳200mメドレーリレーに二中1年生の薄井亜也香さん(写真左)は第一泳者(背泳ぎ)、四小6年生の秋山芽生さん(写真右)は第三泳者(バタフライ)として出場し、見事銀メダルに輝きました。ジュニアの国内トップレベルの大会での快挙に思わず涙...の場面もあったとか。

薄井さんは年長から、秋山さんは小学校1年から水泳を始め、現在は育成コースで週5～6日、陸トレをしてから1日7キロも泳ぐそうです。練習はきついけど、水泳は楽しいという2人。ますますの活躍が期待できそうです。

福祉まつり2001

子供からお年寄りまで楽しめるイベントです。

日時 10月7日(日)午前10時～午後2時30分 場所 福生市福祉センター(南田園2-13-1)

内容 体験コーナー(車いす体験・アイマスク体験・疑似体験・手話体験・点字体験)・健康相談コーナー・各展示コーナー・模擬店・遊びのコーナー・福祉センター事業案内・各アトラクション・中学生による吹奏楽など 主催 福祉まつり実行委員会 後援 福生市・福生市教育委員会・福生ボランティア連絡協議会・福生市社会福祉協議会

問合せ 福生市社会福祉協議会

日のみ午前9時～正午 場所 福祉センター2階学習集会所 対象 市内にお住まいで、子育てをお手伝いしてほしい方と子育てのお手伝いをしてほしい方が相互に援助しあい安心して生活が営める子育てネットワークに賛同し参加できる方。定員 先着30人 内容 ①保育の心、こどもの世話 ②こどもの体の発達と病気 ③こどもの食事 ④救命救急講習 ⑤こどもの心の発達とその問題 ※参加費無料

申込み 福生市社会福祉協議会

「地域福祉講座」 夜間コース

一人でも多くの方に福祉活動についての理解を深めてもらい、地域に対する情報の提供者になっていただくための講座です。

日時 10月17日(水)・24日(水)・31日(水)、午後7時～9時

場所 さくら会館(24日は公民館本館) 内容 市の福祉サービスほか 対象 市内在住 在勤の方 定員 先着30人 費用 無料

申込み 福生市社会福祉協議会

精神保健 福祉ボランティア講座

共に生きるまちづくりを一緒に考える講座です。

日時 10月30日～11月20日(毎週火曜日) 午前10時～正午、全4回 ※11月13日は共同作業所見学実習(午前9時30分～午後3時)です。

場所 福生市福祉センター 対象 精神保健福祉に関心のある方 定員 25人(4日間通して参加できる方) 共催 多摩川保健所・福生市社会福祉協議会 申込み 9月25日から福生市社会福祉協議会へ。

子供からお年寄りまで楽しめるイベントです。

日時 10月7日(日)午前10時～午後2時30分 場所 福生市福祉センター(南田園2-13-1)

内容 体験コーナー(車いす体験・アイマスク体験・疑似体験・手話体験・点字体験)・健康相談コーナー・各展示コーナー・模擬店・遊びのコーナー・福祉センター事業案内・各アトラクション・中学生による吹奏楽など 主催 福祉まつり実行委員会 後援 福生市・福生市教育委員会・福生ボランティア連絡協議会・福生市社会福祉協議会

問合せ 福生市社会福祉協議会

生涯学習ガイド

講座

クラシック音楽鑑賞入門講座

クラシック音楽は... 癒しにも... 癒しにも

白梅 初心者陶芸教室

あなた自身の手で陶芸作品づくりを!

水と私たちのくらし

私たちが使い流している水は、地球にどれだけの負荷をかけているのでしょうか...

白梅 親子映画会

忍たま乱太郎... 忍たま乱太郎

白梅 ホームシアター

「リトルインズー旅立ち」... 「不思議なメルモーすて猫トラちゃん」

奥多摩・梅沢溪谷と滝へ行きませんか?

みどりの推進委員主催で自然観察会を行います...



ウォークラリー大会

福生のまちをクイズをしながら探検...

10月の図書館

「ちいさなさかな」(パネルシナ)ほか...

10月のスポーツ

早朝ウォーキング... 毎月第1日曜日の朝...

熊川地域体育館

スポーツフェア... 10月7日(日)場所熊川地域体育館

市民会館 インフォメーション 催し物 研ナオココンサートツアー2001

10月の図書館 おはなし会 今月の作品 「ちいさなさかな」

10月のスポーツ 早朝ウォーキング 毎月第1日曜日の朝...

熊川地域体育館 スポーツフェア 10月7日(日)場所熊川地域体育館

三館交流事業 みんなであそぼうテイ! 10月1日(月)午前9時30分~午後4時

武蔵野台児童館 料理パンパン 「外でつくろうまきまきパン」

熊川児童館 おはなしのひろば 「絵本~かせひいた」

児童館であそぼう 9月(その2) <申込み>のあるものは、各児童館へ。

10月の休日診療

	内科・小児科診療所		歯科休日診療所
	午前9時～11時45分 午後1時～4時45分	午後5時～9時45分	午前9時～正午 午後1時～5時
7日(日)	福生市保健センター 福生市福生2125-3 ☎552・0099	羽村市平日夜間急患センター 羽村市緑ヶ丘5-1-2 (羽村市役所裏)☎555・9999	生駒歯科羽村診療所 羽村市神明台4-3-47 ☎555・3139
8日(祝)	福生市保健センター	新井クリニック 瑞穂町長岡1-51-2 ☎557・0018	井上歯科医院 羽村市五ノ神2-12-14 ☎554・7735
14日(日)	福生市保健センター	福生市保健センター	うすい歯科医院 羽村市小作台1-2-15 UTABLE 2F ☎579・1199
21日(日)	福生市保健センター	福生市保健センター	宇野歯科医院 羽村市小作台3-23-1 栄ビル2F ☎555・8241
28日(日)	福生市保健センター	福生市保健センター	梅田歯科医院 福生市福生1046岸ビル 102 ☎553・5161

※医療機関が変更になる場合もあります。なお、受診の際は保険証をご持参ください。



保健ガイド
保健センター
(☎552・0061)

◆胃がん検診

日時11月15日(木)午前9時～正午
場所保健センター
対象 市内在住の35歳以上の方。

なお、次のような方は受診できません。
①胃を手術した方
②現在、胃または十二指腸を治療中または経過観察中の方
③胃の検査受診後1年を経過しない方
④妊娠中の方
定員先着40人

申込み9月25日から保健センターへ。

◆健康相談(②のみ予約制)

①日時10月4日、11日、18日、25日の木曜日午前9時30分～11時
場所市役所1階ロビー
相談員 保健

婦・栄養士
日時10月15日(月)午後1時30分～2時30分
場所市役所1階ロビー及び相談室

相談員 医師(産婦人科)・保健婦・栄養士
日時10月1日(月)午前9時30分～11時
場所さくら会館相談員保健婦

日時10月25日(木)午後1時30分～3時
場所中央図書館相談員 保健婦・栄養士

健康教室
日時10月10日、17日の水曜日午後1時30分～3時
場所保健センター
テーマ「じょうぶな骨をつくろう」
対象 市内在住で、両日とも参加できる方
先着20人
講師 医師・保健婦・栄養士
持ち物 筆記

用具申込み9月18日～10月5日に、保健センターへ。

◆育児相談(申込み不要)
日時10月5日(金)午後1時30分～2時30分
場所福祉センター
内容 身体測定・育児相談相談員 保健婦・助産婦・栄養士

◆子育て教室(予約制)
日時10月1日(月)午後1時30分～3時30分
場所保健センター
内容 子育てのお話、お母さんの健康のこと
講師 助産婦・保健婦

◆離乳食教室(申込み不要)
日時10月10日(水)午前10時～11時30分
場所保健センター
内容 ①新しい家族を迎えるにあたって②沐浴実習

10月の乳幼児健康診査

健診名	期日	対象	受付場所・時間	備考
3か月児健診	16日(火)	平成13年6月生れ	保健センター 午後1時～1時45分	と健診と健康をお忘れなく。
6か月児健診	満月齢後の6・7か月期	平成13年4月生れ	個別健診です。通知はしませんが、都内の指定医療機関で受診してください。	
9か月児健診	満月齢後の9・10か月期	平成13年1月生れ	保健センター 午後1時～1時45分	6、9か月健診も必要です。
1歳6か月児健診	23日(火)	平成12年3月生れ	保健センター 午後1時～1時45分	
3歳児健診	2日(火)	平成10年9月生れ	保健センター 午後1時～1時45分	

期日	曜日	区	分	対象	備考
1日	月	ポリオ1回目	午後1時15分～2時15分	保健センター	
9日	火	ポリオ2回目	午後1時15分～2時15分	保健センター	
12日	金	ポリオ2回目	午後1時15分～2時15分	保健センター	
15日	月	ポリオ2回目	午後1時15分～2時15分	保健センター	
31日	水	結核検査(ツベルクリン)	午後1時15分～2時15分	保健センター	
11月2日	金	判定とBCG	午後1時15分～2時15分	保健センター	

10月の予防接種のお知らせ

ポリオ生ワクチン・結核検査(BCG接種)
予診票は、必要事項を記入し、母子健康手帳と一緒に当日持参してください。
問合せ 保健センター

福生市医師会だより

今回は夏カゼと秋カゼの話です。夏カゼは、大部分はエンテロウイルスとアデノウイルスによるものです。エンテロ(腸という意味)ウイルスは腸で増殖し、よくウイルス性の髄膜炎をおこします。高熱、頭痛、頭部硬直、嘔吐があるときは、エンテロウイルスによる髄膜炎の疑いがあります。

夏カゼと秋カゼ

このエンテロウイルスはコクサッキーウイルスとエコーウイルスに分ける事が出来ます。特に、コクサッキーA型ウイルスの2型4型5型7型10型は乳幼児の咽頭痛、赤い目、ヘルパンギーナとして有名です。エコーウイルスは風邪症状と共に皮膚の赤い発疹を伴うウイルスとして知られています。

アデノウイルスは別名プール熱と言われ、学校のプール等で感染し咽頭部の渗出性咽頭(扁桃)炎をおこす事が多いです。

咽頭痛、赤い目、ヘルパンギーナとして有名です。エコーウイルスは風邪症状と共に皮膚の赤い発疹を伴うウイルスとして知られています。

犬や猫を飼っている方へ

狂犬病予防注射はお済みですか?
狂犬病はウイルスの感染による人獣共通感染症として、人間を含むすべての哺乳類に感染します。最も感染力が強い犬は年に一回予防注射を受けなければなりません。動物病院で注射し、証明書を受け取ったら、保健センターに提出して、狂犬病予防注射済票の交付(550円)を受けてください。犬の新規登録は保健センターへ
生後91日以上の犬を飼っている方は、保健センター(☎552・0061)に「公示」で、収容場所・種類等をお知らせします。
問合せ 保健センター(☎552・0061)



市民のひろば

催し物

- ◆「福生リトルリーグ野球協会加入希望者説明会」9月23日(祝)・24日(休)各日とも10時～、福東少年野球場、小学3年生以上・女子も可(村木栄治☎551・3918)
- ◆「ハーモニカコンサート」(6サークル出演)10月6日(土)13時～16時、市民会館小ホール※入場無料(今川勉☎551・6384)
- ◆「借地借家問題市民セミナー」10月13日(土)13時30分～16時、市民会館第2集会室※参加費無料(多摩借地借家人組合・久保晴司☎551・3261)

- ◆映画会「センス・オブ・ワンダー」10月14日(日)13時30分～16時、市民会館小ホール※入場無料(日本野鳥の会奥多摩支部・19時～20時に木村成生☎551・2766)
- ◆会員募集
◆ジャズダンス「ジャズムーブメント」木曜10時～正午、公民館本館※会費無料(岡部美加子☎530・8641)
- ◆剣道「福生剣友会」木曜19時～21時、土曜18時～20時、日曜9時～11時、六小体育館、小学生対象。月1千5百円、※入会金3千円(花井茂雄☎551・0835)
- 連絡は当事者間で行ってください。