



平成13年 (2001年) 1月15日

区分	住民基本台帳	外国人登録	合計	
人口	男	30,580	999	31,579
	女	29,744	951	30,695
	計	60,324	1,950	62,274
世帯数	25,895	1,024	26,919	

今号の主な内容

- 事業系一般粗大ごみ手数料の改正・・・2面
- 第2期福生市地域福祉計画の制定・・・3面
- 特殊疾病患者福祉手当の申請・・・4面
- あき家市営住宅の登録者募集・・・5面
- 郷土資料室「森田浩一展」開催・・・6面
- 市立保育園嘱託保育士を募集・・・8面

発行/福生市 編集/総務部秘書広報課 〒197-8501 福生市本町5 ☎042-551-1511 (市役所代表)

福生市のホームページ <http://www.city.fussa.tokyo.jp/>

税の申告はお早めに

市・都民税の申告は市役所へ 受付期間は2月1日(木)～3月15日(木)

市は21世紀のまちづくりに向け、ふれあいと個性あふれる福を生む街「やすらぎ いきいき 輝く街 福生」を目指してさまざまな取り組みをしています。住民税(市民税・都民税)はその大切な財源です。

昨年の年収が公的年金だけの方やサラリーマンの方で、年末調整をしていない場合、あるいは医療費控除などで、還付を受けるための所得税の確定申告も2月1日から一緒に受け付けます。

市・都民税等の申告受付の期間と会場

期 間	場 所	受付時間
2月1日(木)～19日(月) ※土曜・日曜・祝日を除く。 ただし、2月8日(木)は 商工会館3階ホールです。	商工会館 2階会議室 (商工会館は 市役所の向かい側です。)	・午前9時～ 11時30分 ・午後1時～ 4時30分
2月20日(火)～3月15日(木) ※土曜・日曜・祝日を除く。	商工会館 3階ホール	

市・都民税(平成13年度)の申告受付は2月1日(木)から3月15日(木)までです。例年3月に入りますと大変混雑しますので、お早めに申告してください。なお、この時期、市役所の駐車場は大変混雑しますので、自動車での来庁はご遠慮ください。

申告が必要な方

- 平成13年1月1日現在、福生市に住所のある方で、
①給与所得だけの方で、勤務先から福生市に給与支払報告書の提出がなかった方(勤務先の給与担当者に確認してください。)
- 事業・不動産・配当・年金・雑等の所得(所得金額の多少にかかわらず)があった方で、確定申告する必要のない方

申告が必要ない方

- 平成12年分所得税確定申告書を税務署へ提出する方
- 平成12年中の所得が給与だけで、勤務先から福生市に給与支払い報告書が提出されている方(勤務先の給与担当者に確認してください。)
- 年金の受給、老人医療受給者証の交付、生徒就学援助費の認定、公営住宅入居者の収入状況の報告などの基礎資料となりますので申告書の裏面に必要事項を記入して申告してください。
- 平成13年1月1日現在、福生市外に住所のある方で、福生市内に事務所、事業所または家屋敷を有する方

申告に必要なもの

- 申告書と印鑑
- 源泉徴収票や支払者の証明書など、平成12年中の収入が明らかとなる資料
- 年金を受給されている方

申告書は郵送されるか 当日会場で 配布されます!

- 平成12年分所得税確定申告書を税務署へ提出する方
- 平成12年中の所得が給与だけで、勤務先から福生市に給与支払い報告書が提出されている方(勤務先の給与担当者に確認してください。)
- 配偶者特別控除を受ける方で配偶者に所得がある場合は、その配偶者の収入が明らかとなるもの
- 事業所得者などの方は、収支決算書や帳簿類

所得税の確定申告は自分で書いて 早めの提出を!

平成12年分所得税の確定申告は、2月16日から3月15日までですが、所得税の還付を受けるための申告は1月から受け付けています(土曜・日曜、祝日を除く)。
問合せ 青梅税務署 ☎0428-22-3185
※3月まで駐車場は利用できません。

所得税等の指導会・相談会

■所得税の確定申告書自書作成指導会
年金受給者及び医療費・住宅借入金等特別控除などで所得税の還付を受ける確定申告書の記載指導、所得税還付申告書の受付も行います。
日時 2月8日(木)午前9時30分～11時30分、
問合せ 青梅税務署 ☎0428-22-3185

確定申告出張相談会

午後1時～3時 場所 商工会館3階ホール
青梅税務署が確定申告出張相談会を行います。
日時 2月23日(金)午前9時30分～11時30分、
午後1時～3時 場所 商工会館3階ホール
※譲渡所得・贈与税については、税務署へ。
問合せ 青梅税務署 ☎0428-22-3185
■税理士の無料申告相談
小規模事業者のための確定申告、還付申告の無料相談を行います。
日時 2月21日～3月6日、午前9時30分～11時30分、午後1時～3時、土曜・日曜を除く
※所得金額が高額な方や相談内容が複雑な方及び譲渡所得・贈与税については税務署へ。
場所 商工会館3階ホール
問合せ 青梅税務署 ☎0428-22-3185



は、社会保険庁等から郵送されてきている平成12年分の年金等の源泉徴収票(はがき)
④ 生命保険の支払証明書、個人年金支払証明書、損害保険の支払証明書、医療費などの領収書等
⑤ 社会保険の領収書(昨年中に国民健康保険税や国民年金保険料、健康保険料や厚生年金保険料等を支払ったもの)
⑥ 障害者控除を受ける場合は、身体障害者手帳、愛の手帳、精神障害者保険福祉手帳、戦傷病者手帳等
⑦ 配偶者特別控除を受ける方で配偶者に所得がある場合は、その配偶者の収入が明らかとなるもの
⑧ 事業所得者などの方は、収支決算書や帳簿類

1月28日(日)休日納税窓口を開設します! (くわしくは、2面をご覧ください)

納め忘れがある方はぜひこの機会に

休日納税窓口を開設します!

▷ 1月28日(日)午前9時~午後5時
▷ 市役所1階ロビー

市税及び国民健康保険税を、仕事などの都合で、市役所や金融機関等で納めることが出来ない方、納め忘れていた方、また、納税相談を受けたい方のために、休日納税窓口を開設いたします。もう一度納税通知書を確認のうえ、この機会に納めるようお願いいたします。

納め忘れはありませんか
次のとおり納期限は過ぎています。
◎市・都民税(第1期6月30日・第2期8月31日・第3期10月31日)
◎固定資産税・都市計画税(第1期=5月31日・第2期=7月31日・第3期=12月28日)
◎軽自動車税(5月31日)
《納期内納税にご協力を》
今月は、市・都民税(第4期)の納期です。口座振替を利用している方は、残高不足にならないようご注意ください。

問合せ▷市税…税務課収納係
▷国民健康保険税…保険年金課保険税係

4月から「家電リサイクル法」がスタート!

家電4品目のリサイクルが始まります

対象機器 冷蔵庫、洗濯機、テレビ(ブラウン管式)、エアコン

排出方法 使用済みの家電製品は、次のいずれかの販売店に引取を依頼してください。
○新しい製品に買い換える際、その販売店

過去に購入した店
○過去に購入した店
料金 排出時に、2種類の料金がかります。
対象機器リサイクル料
▽冷蔵庫 4,600円
▽洗濯機 2,400円
▽テレビ 2,700円

ふっさの「橋」10

青梅橋 (おうめはし)

こんな処に「青梅橋」が、と思われるでしょうが、この橋の名は、古くから「青梅」羽村、福生、熊川から、拜島、柴崎、立川を結んだ「青梅街道(成木街道)の方の青梅街道とは別」の道筋に当たることにより、ちなみに五日市街道際の高橋さんの家号は、「青梅街道」と呼ばれています。旧福生村に属していた分は今、「銀座通り」の愛称

「青梅橋」は、江戸時代、玉川上水が出来た時、作場道(作業のための通路)を兼ねて作られました。村持(村有)のため、その維持は地元の負担でしたが、ささやかなものでした。

昭和36年の橋架替前は、幅3.60mありましたが、同年4月1日、架替工事に着手し、総工費2,065,000円で4か月後の8月8日に完成いたしました。青梅橋は、市道205号線へ通じるため自動車も通り、ここを通る道は、今は「蛭通り」の愛称名が付けられて、恒例の

初夏の「蛭祭り」には近くの「蛭公園」と結んで大賑わいです。上水緑りを乱舞する蛭を眺める風物詩は、新名所として市民に親しまれています。

立川愛雄 文

構造 鉄鋼(筋)コンクリート造
橋長 11・25m 幅員 6・75m
昭和36年8月8日、完成



2月の資源回収予定

実施団体	実施日	地域
本町第七町会	4日(日)	本町第七町会
武蔵野台一丁目子供会	4日(日)	武蔵野台一丁目町会
牛一子供会	4日(日)	牛一町会
青少協福栄支部	4日(日)	福栄町会
富士見台町会	11日(日)	富士見台町会
南田園三丁目子供会	17日(土)	南田園三丁目町会
原ヶ谷戸町会	18日(日)	原ヶ谷戸町会
南田園一丁目町会	18日(日)	南田園一丁目町会
武蔵野町会	18日(日)	武蔵野町会
本町第一町会	24日(土)	本一町会
南町会	25日(日)	南町会
福東幸せ会	25日(日)	全域
加美平老人クラブ	25日(日)	加美平団地
熊牛囃子連	25日(日)	熊牛町会

※天候などにより変更する場合があります。
【問合せ】清掃課清掃係

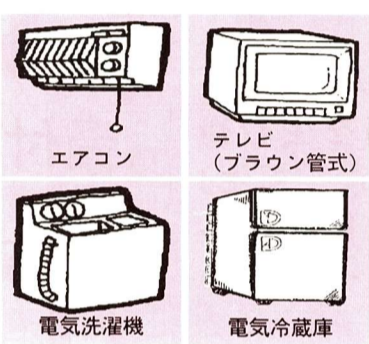

▽エアコン 3,500円
※運搬料は各販売店が決めます。
リサイクル メーカーは販売店から自社製品を受け取り、金属、ガラス等とオゾン層保護等のため、冷蔵庫とエアコンに含まれるフロンガスを回収します。

事業系一般廃棄物が改定されます!

この手数料は、平成5年4月に改定されましたが、ごみ処理費用の高騰などにより、西多摩衛生組合構成市町の福生市、青梅市、羽村市、瑞穂町で統一した改定となります。

内容
○事業系のごみ処理費は、1か月平均150kgを超える量の1kgにつき23円を30円に改定。
○これに準じて粗大ごみ処理手数料が1kgにつき23円を30円に改定。

○収集運搬費では、市長の指定する処理施設に運搬した事業者は、1kg15円を20円に改定。
この事業系ごみの手数料改定は平成13年4月1日から実施します。また、粗大ごみの手数料は、平成13年7月1日から改定になります。

今後とも、なお一層のごみ減量と資源化再生利用にご協力ください。よろしくお願いいたします。

問合せ 清掃課清掃係

※家電製品のリサイクルは、循環型社会づくりに向けた新しい仕組みです。皆さんのご理解とご協力をお願いします。

問合せ 清掃課清掃係

2月の無料相談

※祝日・祭日・年末年始を除く

相談内容	期日	時間	場所	備考
人権行政相談	7日(水)	午後1時30分~4時30分	商工会館2階会議室	
法律相談	9日(金)・14日(水) 21日(水)・28日(水)	午後1時30分~4時30分	市役所1階市民相談室	予約制先着6人(1人30分) ※相談日の6日前から電話で受け付けます。 ☎551・1511 内線216
交通事故相談	15日(木)	午後1時30分~4時30分	市役所1階市民相談室	
税務相談	22日(木)	午後1時30分~4時30分	市役所1階市民相談室	
消費者相談	毎週月曜・木曜日	午前10時~午後4時	第3庁舎2階相談室	☎551・1511 内線326
パートタイム相談 高齢者職業相談	13日(火)・27日(火) ※20日(火)	午後1時30分~4時30分	市役所1階市民相談室	※20日(火)はおおむね55歳以上の方が対象です。
登記相談	1日(木)	午後1時30分~4時30分	市役所1階市民相談室	土地の測量・建物の登記について
少年相談	16日(金)	午前9時~午後5時	市役所1階市民相談室	予約制、当日午後4時までに市民相談係 ☎551・1511内線216へ。相談日以外は 警視庁立川少年センター ☎522・6938へ。
国民年金相談	毎週月曜~金曜日	午前9時~正午 午後1時~4時	保険年金課	
心配ごと相談	毎週水曜日	午後1時~4時	福祉センター	
母子・寡婦相談	毎週月曜~金曜日	午前8時30分~午後5時	児童課窓口	
児童相談	毎週月曜日	午前9時~正午	児童課窓口	
教育相談	毎週月曜~金曜日	午前9時~午後4時	中央体育館教育相談室	☎551・7700 (教育相談室)
金融相談	15日(木)	午後1時30分~3時30分	商工会館1階研修室	福生市商工会 ☎551・2927 ※対象は市内の小規模事業者です。
介護保険相談	毎週火曜・水曜日	午前9時~午後4時	市役所1階介護保険課	☎551・1511 内線367
市民相談	毎週月曜~金曜日	午前8時30分~午後5時	市民相談係	☎551・1511 内線216

ガレージセール出店者募集!

家庭の不用品などに命を与え、いらぬ人から欲しい人への橋渡しをするのがこのガレージセールです。

日時 3月4日(日)午前9時30分~午後2時
※雨天の場合は11日(日)に順延

場所 多摩川中央公園出店条件
市民(営業目的の方は参加できません。同一所帯での申し込みは1件まで) 出店料無料定員130件申込み往復はがきに郵便番号、住所、氏名(ふりがな)、電話番号、ガレージセール出店希望と明記し、返信用の「表」にご自分の郵便番号、住所、氏名を明記のうえ、1月26日(当日消印有効)までに、〒197-8501 福生市本町5番地 福生市役所経済課商工係へ。
※はがき1枚につき1件とし、定員を超えた場合は抽選により決定し、2月下旬までに 出店の可否をお知らせします。

問合せ 経済課商工係

12月の横田基地飛行回数 【問合せ】経済課公害係

測定場所	熊川1571番地誘導灯付近		福生市役所屋上	
	飛行回数	前年同月比	飛行回数	前年同月比
飛行総数	1,311	△188	201	△10
昼間(午前7時~午後7時)	1,153	△86	187	29
夕刻(午後7時~午後10時)	130	△106	14	△37
夜間(午後10時~午前7時)	28	4	0	△2
最高音圧レベル(デシベル)	116	△3	89	△5

福生市地域福祉計画(第2期)が制定されました

「すべての人が住み慣れたまちで、安心して暮らすことができる、人間尊重と共生の思想に満ちた、支え合う地域社会の形成」を目指す!

福生市地域福祉計画(第2期)は、市の今後の地域福祉の指針となるものです。計画は、昨年9月、福生市地域福祉計画推進委員会から提出された答申をもとに策定されました。

この計画は、市総合計画が掲げる理念や都市像を基に策定された分野別計画の一つで、高齢者計画、障害者計画、児童育成計画からなる福祉の総合計画です。

地域福祉計画の目指すものは、市民の皆さんが健康的で安全な環境の中で、自立した質の高い生活を確保し、「子どもを育てるなら福生で」、「学

計画推進の3つの理念



① すべての人が住み慣れたまちで安心して暮らすことができ、人間尊重と共生の思想に満ちた、支え合う地域社会の形成

この生活態度の基本は、それぞれが生き方・考え方・価値観などに違いがあることを認め合い、相互理解に努め、みんなで支え合う心と態度を持つことです。

② 自立した市民像と活力ある高齢者像づくりを目指し、積極的に社会参加できる社会の構築

自立した市民像づくりや活力ある高齢者像づくりの基本は、当事者及び家族の自覚と努力にあります。同時に、行政や地域社会の支援も不可欠

ぶなら福生で、「老後を安心して元気に送ることを願うなら福生で」といったように、この福生市に愛着と安らぎを感じ、生き生きとした生活が送れるような地域社会です。

第2期福生市地域福祉計画は3つの理念と5つの視点に基づいて策定されています。そして、計画の実施期間は、平成12年度から16年度までの5カ年とし、取り組み期限を17年3月31日としました。

市では今後、この計画に掲げるそれぞれの施策を着実に推進し、福祉の充実を図ってまいります。

です。地域福祉施策の推進にあたっては、自立支援と社会参加の場づくりに努めます。

③ 必要なサービスを、いつでもどこでも誰でも、自分の意思で選択し、利用できるシステムづくり

利用者が自分でサービスを選択し、契約して用いる自己選択・自己決定のあり方が、地域社会に定着するように、情報の提供やシステムづくりに努めます。

計画推進の5つの視点



① 住民の参加を基に社会全体で支え合う福祉のまちづくり

住民参加を基にした「支え合う福祉のまち」づくりを視点に施策の充実に努めます。② 利用者の立場に立ったサービ

地域福祉計画の推進の体系



■ 高齢者の在宅サービス支援
住宅の改修支援等、高齢者が自立した生活をおくれるようサービスの充実を図ります。

■ 障害者の在宅サービス支援
住宅改修などの生活環境の改善を図っていきます。

■ 家庭や地域における子育て支援
保育所機能の強化やひとり親家庭及び外国人家庭の子育て支援等を充実させていきます。

■ 高齢者、ひとり親及び障害者への家賃助成の充実や市独自の手当制度等の検討をすすめます。

■ 高齢者関連施設、住宅の整備・確保
高齢者向け住宅の整備等、身近な場に自立生活に必要な機能を

■ 喜ぶのある児童の生活づくり
子ども達ののびのびと育ち、喜びのある日々の生活ができるような地域環境づくりに努めます。

■ 障害者関連施設、住宅の整備・確保
心身障害者(児)訓練施設の整備等、自立に必要な障害者関連施設、住宅等の整備を進めます。

■ 児童関連施設、住宅の整備・確保
子育て家庭への多様なニーズに対応した保育が可能となるよう、児童関連施設等の整備を進めます。

■ 健康づくり活動の推進
保健センターを中心とした地域施設での展開を推進していきます。

■ 医療体制の充実
休日診療、救急医療体制等、少子高齢社会における地域生活圏での医療体制の充実を図ります。

■ 質の高い福祉サービスの確保
保健・福祉情報の収集整備と提供活動の強化
インターネット等も有効に活用して、情報ネットワークの構築を推進します。

■ サービス提供活動の充実
東京都や社会福祉協議会などと協働で、円滑なサービス提供が行われるためのシステムづくりと点検・評価に努めます。

■ 関係機関・団体との連携強化
小地域福祉活動の支援等、地域ネットワークの充実を推進します。

■ 福祉を支える環境づくりの推進
福祉コミュニケーションの推進
高齢者をはじめとする市民の社会参加の場づくりと、機会の充実に努めます。

■ 障害者の生きがいづくり
レクリエーションや作業所、福祉の店等の運営の支援を行い、福祉参加による生きがいづくりを支援します。

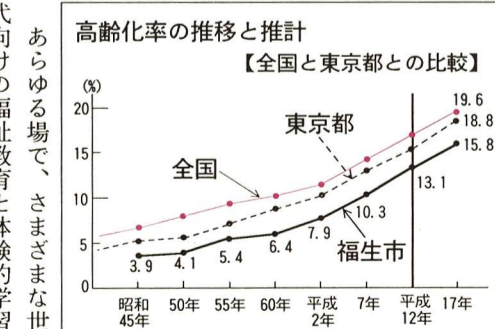

ご協力ありがとうございました 赤い羽根共同募金

昨年の10月1日から31日までの1か月間実施しました『赤い羽根共同募金』に、下表のとおりたくさん募金が寄せられました。皆さんからの温かいご支援、ご協力をいただきありがとうございました。

平成12年度 赤い羽根共同募金地区別内訳表 (単位:円)

団体名	募金額	団体名	募金額
福生熊川住宅自治会	79,300	本町中央町会	54,100
南町会	109,400	本町第六町会	67,300
内出町会	100,800	本町第七町会	174,620
武蔵野町会	125,780	本町第八第一町内会	202,450
武蔵野第二町会	18,500	本町第八第二町内会	143,450
福東町会	130,000	武蔵野台一丁目町会	129,600
南田園一丁目町会	75,600	加美平団地自治会	67,100
鍋ヶ谷戸第一町会	165,000	永田町会	116,500
鍋ヶ谷戸第二町会	182,900	長沢町会	98,500
玉川台町会	34,800	加美第一町会	52,900
富士見台自治会	70,370	加美第二町会	179,957
福栄町会	52,330	福生市民生委員児童委員協議会	22,298
熊川牛浜町会	155,650	ボーイスカウト福生第1団	48,239
福生団地自治会	40,700	ボーイスカウト福生第2団	27,789
南田園二丁目町会	86,750	ガールスカウト東京第191団	22,247
南田園三丁目町会	86,570	市役所窓口	2,974
牛浜第一町会	60,500	福祉センター窓口	7,306
牛浜第二町会	133,100	市民会館・公民館窓口	332
原ヶ谷戸町会	191,320	中央体育館窓口	627
志茂第一町会	152,400	熊川地域体育館窓口	1,320
志茂第二町会	158,043	福生地域体育館窓口	4,560
本町第一町会	43,000	東京福生中央ロータリークラブ	9,889
本町第二町会	38,500	市役所職員	52,700
本町第三町会	32,000		
募金総額	3,810,071円		

子どもの悩みごとテレフォン相談

悩んでいることがあれば何でも相談して下さい。無料テレフォン相談の相談日は、毎週火曜、木曜、金曜の午後3時～午後5時 ☎03(3581)1885 なお、無料面接相談も行っています。問合せ 第二東京弁護士会(☎03・3581・2259)へ。

1	ベーチェット病	36	シェーグレン症候群
2	多発性硬化症	37	シャイ・ドレーガー症候群
3	重症筋無力症	38	多発性嚢胞腎
4	全身性エリテマトーデス	39	表皮水泡症
5	スモン	40	特発性門脈圧亢進症
6	再生不良性貧血	41	脳泡性乾癬
7	サルコイドーシス	42	ミオトニー症候群
8	筋萎縮性側索硬化症	43	広範脊柱管狭窄症
9	汎発性強皮症	44	好酸球増多症候群
10	皮膚筋炎・多発性筋炎	45	原発性胆汁性肝硬変
11	特発性血小板減少性紫斑病	46	強直性脊椎炎
12	結節性動脈周囲炎	47	重症急性膵炎
13	潰瘍性大腸炎	48	特発性大腿骨頭壊死症
14	高安病	49	進行性核上性麻痺
15	ビュルガー病	50	びまん性汎細気管支炎
16	天疱瘡	51	混合性結合組織病
17	脊髄小脳変性症	52	ミトコンドリア脳筋症
18	クローン病	53	原発性免疫不全症候群
19	劇症肝炎	54	遺伝性(本態性)ニューロパチー
20	悪性関節リウマチ	55	特発性間質性肺炎
21	パーキンソン病	56	クロイツフェルト・ヤコブ病
22	アミロイドーシス	57	網膜色素変性症
23	後縦帯骨化症	58	遺伝性QT延長症候群
24	ハンチントン舞踏病	59	原発性肺高血圧症
25	ウイルス輪閉塞症	60	先天性ミオパチー
26	ウエゲナー肉芽腫症	61	神経線維腫症
27	特発性拡張型心筋症	62	網膜脈絡膜萎縮症
28	慢性肝炎	63	進行性筋ジストロフィー
29	肝硬変・ヘパトーム	64	ウィルソン病
30	リポドーシス	65	慢性炎症性脱髄性多発神経炎
31	悪性高血圧	66	骨髄線維症
32	人工透析を必要とする腎不全	67	亜急性硬化性全脳炎
33	先天性血液凝固因子欠乏症等	68	バット・キアリ症候群
34	ネフローゼ症候群	69	特発性慢性肺血栓塞栓症(肺高血圧型)
35	母斑症		

特殊疾病患者 福祉手当の申請を されていない方へ

支給要件 市内に居住し、左表に該当する疾病に患っている方
支給制限 次の手当を受けている方、及び施設に入所されている場合
① 福生市児童育成手当の障害手当
② 福生市重度心身障害者福祉手当



申請に必要なもの
① 東京都から発行された「都」の医療券または、医師の診断書
② 金融機関(郵便局は除く)の口座番号のわかるもの
申込み 在宅福祉課障害福祉係

国民健康保険だより 口座振替の手続きは お済みですか

国民健康保険の納付を口座振替にすると、こんなに便利です。

◎ 指定された預金口座から、自動的に払い込まれるので、納め忘れがありません。
◎ 納期のために金融機関、郵便局へ行く必要がないので、手間がはぶけます。特に仕事の忙しい方、不在がちの方などに便利です。
◎ 一度手続きをすると、自動的に納付され、毎年継続されます。

◎ 皆さんの預金口座のある金融機関、郵便局で取扱いします。納税通知書、預金通帳、預金通帳の印鑑を持って、市内金融機関、郵便局にお申し込み下さい。
◎ 皆さんの預金口座のある金融機関、郵便局で取扱いします。納税通知書、預金通帳、預金通帳の印鑑を持って、市内金融機関、郵便局にお申し込み下さい。

国民健康保険Q&A
◎ 医者さんにかかってもいないのに、保険税を納めなければならぬのですか。また、いつから納めるのですか。
A 加入者は、医療の給付を受ける権利をもつ一方で、保険税を納付する義務ももっているわけですから、保険税を納めないといけません。



国民健康保険に加入している皆さんに異動が生じた時は、14日以内に必ず届け出をしてください。
特に、会社を辞めたりした時は、すぐに手続をしないと、国民健康保険税がさかのぼって課税されるなど、大変なことになります。
■ 手続に必要なものは左表のとおりです。

国民健康保険の被保険者証は、皆さんが医療機関を受診する際、被保険者であることを証明する大切な書類です。それがなく、医療機関の窓口で、かかった費用の全額を支払わなければならないことがあります。
また、盗難にあつたりすると、本来の利用目的を外れて悪用されたり、犯罪に巻き込まれたりしないとも限りません。
被保険者証の保管や持ち運びには、十分注意しましょう。
万が一、戸外での紛失や盗難にあつたりした場合は、すぐに最寄りの交番に届け出てください。

国民健康保険に加入して、14日以内に必ず届け出をしてください。
国民健康保険に加入して、14日以内に必ず届け出をしてください。

国民健康保険に加入して、14日以内に必ず届け出をしてください。
国民健康保険に加入して、14日以内に必ず届け出をしてください。

こんなとき	届け出に必要なもの
他の市町村から転入してきたとき	印鑑、転出証明書
職場の健康保険をやめたとき	印鑑、退職証明書または社会保険の資格喪失証明書
職場の健康保険の扶養家族からはずれたとき	印鑑、被扶養者になれない理由の証明書
子どもが生まれたとき	印鑑、保険証、母子手帳
生活保護を受けなくなったとき	印鑑、保護廃止決定通知書
外国人が加入するとき	外国人登録証明書
他の区市町村に転出するとき	印鑑、保険証、納税通知書
職場の健康保険に入ったとき	印鑑、国保と職場の健康保険の両方の保険証(後者が未交付のときは加入したことを証明するもの)、納税通知書
職場の健康保険の扶養家族になつたとき	印鑑、保険証、死亡を証明するもの、納税通知書
国保の加入者が死亡したとき	印鑑、保険証、保護開始決定通知書、納税通知書
生活保護を受けようになつたとき	印鑑、保険証、外国人登録証明書
外国人が国保をやるとき	印鑑、保険証、年金証書
退職者医療制度の対象となつたとき	印鑑、保険証
市内で住所が変わつたとき	印鑑、本人であることを証明するもの(使えなくなった保険証など)
世帯主や氏名が変わつたとき	
世帯を分けたり、一緒にしたとき	
保険証をなくしたとき、あるいは汚れて使えなくなったとき	

国民年金だより
会社員や公務員など厚生年金保険、共済組合に加入している人に扶養されている配偶者で20歳以上60歳未満の方は、国民年金の第3号被保険者となります。届出をすれば保険料を納める必要はなく、その期間は保険料納付済期間となり将来の年金額に反映されます。届出が遅れますと、2年以上前の期間については保険料納付済期間にはなりません。次のようなときは忘れずに市役所年金係の窓口で手続きをし

国民年金だより
会社を退職してサラリーマンの被扶養配偶者となつたとき
配偶者が退職して被扶養配偶者ではなくなったとき
パート等の収入が増え被扶養配偶者ではなくなったとき
配偶者が会社を退職したとき
問合せ 保険年金課年金係

国民年金だより
会社を退職してサラリーマンの被扶養配偶者となつたとき
配偶者が退職して被扶養配偶者ではなくなったとき
パート等の収入が増え被扶養配偶者ではなくなったとき
配偶者が会社を退職したとき
問合せ 保険年金課年金係

国民年金だより
会社を退職してサラリーマンの被扶養配偶者となつたとき
配偶者が退職して被扶養配偶者ではなくなったとき
パート等の収入が増え被扶養配偶者ではなくなったとき
配偶者が会社を退職したとき
問合せ 保険年金課年金係

◆◆◆まちの話題◆◆◆

今世紀最初に「婚姻届」を出した方は、空手のチャンピオン!
21世紀初日、1月1日一番最初に福生市役所へ婚姻届を出したのは、市内在住の山本隆治さんと、遠藤美保さん(写真)です。山本さんは、会社の仕事を終えると市内の空手道場の指導員をしています。「昨年11月、全日本大会(世界空手道連盟・軽重量級)で優勝して結婚を決意。新たな人生の記念に」と、婚姻届を出しました。遠藤さんは「福祉センターでの手話講習会に参加していますが、『福が生まれる街』で福祉に役立つ街に抱負を語ってくれました。結婚は今春予定のことです。」

おめでとうございます
二人のほかに1月1日、めでたく30組のカップルが当市役所に婚姻届を出しました。「輝く街福生」とともに末永き幸せをお祈りします。

あき家市営住宅の登録者募集!

1月22日～25日



対象住宅

- ・第二市営住宅(福生921)
- ・第二市営住宅A・B棟(武蔵野台217)
- ・第三市営住宅(武蔵野台213他)

市営借上高齢者住宅(シルバニア熊川(熊川2541-1))
 ※平成12年9月に募集した新築第四市営住宅と、平成12年11月に募集した新築市営借上高齢者住宅(シルバニア福生)は対象となりません。

登録戸数(間取り)

- ・一般住宅10戸(3DK)
- ・高齢者住宅単身者用5戸(1DK)
- ・高齢者住宅2人世帯用3戸(2DK)

使用料(入居者の所得による)

登録予定平成13年4月から2年間
 申込用紙の配布及び受付期間
 1月22日(月)～25日(木)午前9時～午後5時 場所 商工会館(市役所向かい側) 2階202会議室 申込用紙に必要事項を記入し、受付期間内に直接ご持参ください。

申込資格

- ①(一般住宅) 公募時(1月25日)現在、申込者本人が福生市内に引き続き1年以上居住している成年者(20歳未満の既婚者と法定代理人の同意を得た20歳未満の婚姻予定者を含む)で、住民票または外国人登録原票記載事項証明書に記載されていること。または、公募時現在、福生市内の同一勤務場所に正規に雇用され、引き続き3年以上勤務していること。
- ②所得(同居の親族に所得がある場合は合算)が決められた基準内であること。※左表の一般住宅(所得基準表)参照
- ③現に同居し、または同居しようとする親族(婚約者を含む)があること。
- ④現に住宅に困っていることが明らかであること。
- ⑤市・都民税、国民健康保険税を滞納していないこと。

一般住宅(所得基準表)

家族数	所得金額	
	一般世帯	障害者等世帯
2人	0円～2,780,000円	0円～3,596,000円
3人	0円～3,160,000円	0円～3,976,000円
4人	0円～3,540,000円	0円～4,356,000円
5人	0円～3,920,000円	0円～4,736,000円
6人	0円～4,300,000円	0円～5,116,000円

※家族数が7人以上の世帯は、お問い合わせください。

高齢者住宅(所得基準表)

	所得金額
単身世帯	0円～3,216,000円
2人世帯	0円～3,596,000円

- ①公募時(1月25日)現在、申込者本人が福生市内に引き続き1年以上居住していること。
- ②単身世帯用:65歳以上(昭和11年1月26日以前生まれ)の単身の方
- ③2人世帯用:65歳以上(昭和11年1月26日以前生まれ)で、同居者(同居しようとする親族を含む)が65歳以上の2人世帯(配偶者は57歳以上)の方
- ④所得(同居の親族に所得がある場合は合算)が決められた基準内であること。※左表の高齢者住宅(所得基準表)参照
- ⑤現に住宅に困っていることが明らかであること。
- ⑥市・都民税、国民健康保険税を滞納していないこと。
- ⑦独立した日常生活が可能で、自炊ができる程度に健康であること。

新築市営借上高齢者住宅 生活協力員(及び生活協力員住宅)の入居者を募集します!

平成13年5月入居予定の新築市営借上高齢者住宅(福生市福生2216番地6)入居者の安心な生活を支援するため、生活協力員を募集します。

なお、生活協力員は同住宅に併設する生活協力員住宅の入居者となります。

生活協力員は、市との業務委託契約に基づき、入居者の安否確認や緊急時の対応、疾病に対する一時的な介助、生活の相談などを行っていただきます。

募集人員(戸数)1名(1戸)
 申込用紙の配布・受付 日時 1月22日(月)～26日(金)午前

申込方法

- ①福生市内に1年以上居住していること。
- ②高齢者の福祉に理解があること。
- ③入居者の生活支援に熱意があること。
- ④生活協力員住宅に入居し、在宅業務が可能であること。

生活協力員申込資格

- ①同居親族がいること。
- ②福生市内に1年以上居住していること。
- ③世帯の合計所得が所得基準内であること(右記のあき家市営住宅の登録者募集「一般住宅(所得基準表)」参照)。
- ④市・都民税及び国民健康保険税を滞納していないこと。
- ⑤住宅に困っていること。

官公署だより

「税金何でも相談会」を開催します!
 東京税理士会青梅支部では税理士記念日(2月23日)を前に「税金何でも相談会」を開催します。

第147回東京都都市計画審議会が傍聴できます
 事前抽選で15人まで傍聴できます。
 日時 2月14日、午後1時 場所 都庁第1本庁舎特別会議室A 申込み 2月2日(必着)までに住所・氏名・電話番号を記載した往復はがきで、〒163-8001 東京都都市計画局都市計画課へ。審議案件の照会先は、都庁ホームページ(http://www.metro.tokyo.go.jp)または都庁都市計画課(☎03-5388-3254)へ。

都立立川技術専門学校 4月入校生募集!
 授業料は無料、教材は貸与。
 募集科目 昼間部 1年コース II 自動車整備技術・自動車塗装・電気機器・建築設備・機械、6か月コース II 溶接・CAD製図・OAソフト管理・園芸、夜間部 6か月コース II OAソフト管理
 募集期間 2月2日(金)まで 申込み 最寄りのハローワーク、または都立立川技術専門学校。くわしくは当校(☎522-6151)へ。
 東京司法書士会 「敷金・貸金・売掛金 少額訴訟110番」
 電話による無料相談 日時 1月20日(土)、21日(日)午前10時～午後4時(臨時電話 ☎03-3358-9056) 問合せ 東京司法書士会 事業課 ☎03-3353-9191

シルバー人材センター会員募集!

市内に居住する60歳以上の高齢者で、働く意欲のある方を募集しています。特に、筆耕、家事援助、清掃、植木を希望する会員が不足しています。シルバー人材センターは、多岐にわたって仕事をしています。会員登録を希望される方は、お電話ください。
 問合せ (社)福生市シルバー人材センター(☎553-3261)

社会人のためのボランティアスクール(入門講座)

ボランティアという言葉が違和感なく使われるようになってきました。定年後の自由な時間を使ってボランティア活動に参加し、生きがいを手に入れたという人も増えています。「ふれあいのあるまちづくり」をめざした地域づくりに自発的に参加できるように、講座を開催します。
 期間 2月21日～3月14日(毎週水曜日)午後7時～9時、全4回
 場所 福祉センター2階学習室 対象 在住・在勤で、ボランティア活動に関心のある方 定員 30人(先着順) 参加費 無料 テーマ 2月21日 II ボランティアってなんだろ? 2月28日 II 若者が見た途上国 3月7日 II 福生市の地域防災について 3月14日 II これからの活動に向けて
 申込み 1月22日から土曜・日曜、祝日を除く午前9時～午後5時の間に直接、または電話で福生市社会福祉協議会(☎552-2121)へ。

福祉映画会
 目の不自由な方、難聴の方はヘッドホーンを通して、解説、状況説明を聞きながら観覧できます。また、全編に字幕スーパーが付いていますので耳の不自由な方も鑑賞していただけます。
 日時 2月17日(土)午後2時30分～午後6時30分(2回上映、開場は30分前) 場所 市民会館小ホール 内容 中途失明した女性が、周囲の励ましと協力、盲導犬ハッピーとの出会いによって自立していく姿を感動的に描いています。(主演・高岡早紀) 定員 各回とも先着260人 ※入場無料(午後6時30分からの上映には、中学生以下は保護者同伴)
 問合せ 福生市社会福祉協議会(☎552-2121)へ。

「家庭の悩み」なんでも電話相談

2月5日(月)、6日(火)、7日(水)の3日間。いずれも午前9時～正午、午後1時～4時。相談員は東京都が委嘱する専門相談員、弁護士、司法書士 相談電話: ☎03-5320-7830 問合せ 東京都政策報道室都民の声部相談提案課(☎03-5388-2251)



森田浩一のパスポート写真

明治・大正期を生きた青年たちの思想や学生生活、そして留

特別展「明治・大正期の青年像」 「福生の近代をささえた人々」

学などから、彼らの見た当時の社会情勢と近代福生をささえた人々について考えてみます。
日時 2月10日(土)午後2時~3時30分
場所 中央図書館2階 研修室
定員 先着100人
講師 金原左門氏(中央大学教授)
申込み 1月20日から郷土資料室(530・1120)へ。



▲森田浩一日記(明治39年頃) 府立二中の先生の似顔絵

国際化が進む現代社会に先駆けて、福生市には早くから海外へ出て活躍していた人がいま

森田美知子は母親です

当郷土資料室で、平成11年10月~11月に特別展「森田美知子の花嫁衣装」が開催されましたが、浩一は、その森田美知子の長男です。

た。森田浩一です。浩一は明治・大正期に市内熊川で製糸工場を営んでいた森田家に明治24年に誕生しました。幼い頃から神童と呼ばれた浩一は、熊川尋

福生市制30周年・郷土資料室開設20周年記念



特別展「明治・大正期の青年像」 ~森田浩一の学生生活と交友~

2月2日~4月15日



▲森田浩一日記(明治36年~大正2年)

常高等小学校を卒業後、府立二中(現都立立川高校)に進み、後に東京帝国大学(現東京大学)に入学します。大学卒業後はアメリカに留学し、植物学を専攻しますが、当時、世界的に大流行したスペインかぜにかかり、29歳の若さで他界しました。

友人たちとの交流も見られます。今回の展示ではこの『森田浩一日記』に注目し、浩一やその友人たちが残した約400点におよぶ資料から、明治・大正期を生きた青年、森田浩一の目を通して見えてくる当時の農村都市の社会情勢や文化、同世代の学生たちの思想や生活、そして近代日本の政治や海外への留学について考えてみたいと思います。たくさん市民の皆さんのご来場をお待ちしています。
期間 2月2日(金)~4月15日(日)
開館時間 午前10時~午後5時
休館日 月曜、2月13日(火)・28日(水)・3月21日(水)・31日(土)
入館料 無料
主な展示品 森田浩一日記(明治36年~大正5年)、森田浩一画集

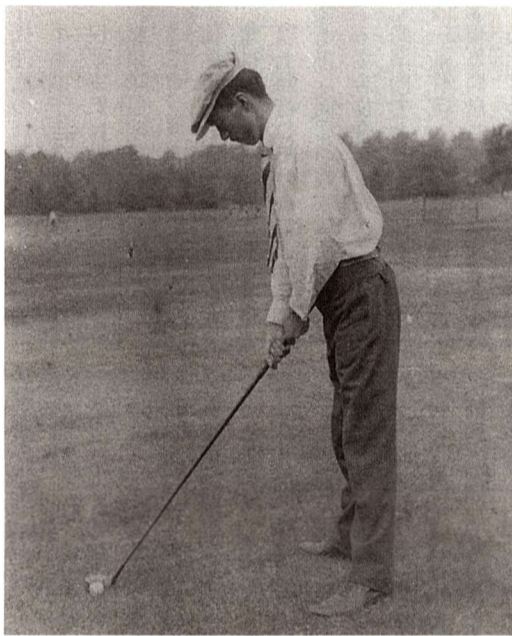

「ふっさっこ」初のゴルファー? アメリカでゴルフをする浩一(大正7、8年)

この間、明治36年から大正5年にかけての日記を残しており、これが当時の社会情勢や生活を現在に伝える貴重な資料となっています。特に明治44年の日記は寄宿寮で生活していた学生時代のことが細かく記され、経済学者で後に東大総長となった矢内原忠雄や、法律学者で昭和8年の滝川事件に関係した恒藤恭など、後に各界で名をはせた

森田浩一の略歴

- 明治24年(1891) 退蔵と美知子の長男、浩一誕生
- 30年(1897) 熊川村尋常小学校入学
- 34年(1901) 熊川村尋常高等小学校入学
- 37年(1897) 東京府立第二中学校入学
- 43年(1910) 東京第一高等学校入学、入寮
- 45年(1912) 一高画会の展覧会に出品、この年留年
- 大正3年(1914) 東京帝国大学入学、高尾山へ植物採集
- 7年(1918) アメリカ「ジョージア」州大学入学
- 9年(1920) スペインかぜにかかり、29歳で死去

交通災害共済に加入しましょう

わずかな会費で大きな安心
1人年額500円で最高150万円の見舞金



交通災害共済
ホームページアドレス
<http://www.ctv-tokyo.or.jp>

平成13年度の加入受付を2月1日から行います。

東京都市町村民交通災害共済は、都内の全市町村が共同で運営する共済制度で、交通事故にあった場合に見舞金を受けられる制度です。

会費は一般(高校生以上)が500円、中学生以下が400円です(1人1口に限りません)。なお、平成13年度に小・中学校(私立も含む)に在学中のお子さんは、公費で負担しますので、申込みの必要はありません。共済期間は平成13年4月1日から平成14年3月31日までです。

出張受付日程

期日	曜日	受付時間	受付場所
2月4日	日	午前10時~正午	福東会館
		午後1時30分~4時	福祉センター
11日	日	午前10時~正午	かえで会館
		午後1時30分~4時	熊川地域体育館
18日	日	午前10時~正午	わかたけ会館
		午後1時30分~4時	富士見台自治会集会所
25日	日	午前10時~正午	わかぎり会館
		午後1時30分~4時	熊川中央会館
3月1日	木	午前10時~正午	シルバー人材センター
2日	金	午後4時~6時	つくし保育園
5日	月	午後4時~6時	すみれ保育園

左表の日程で出張受付を行いますので、ご利用ください。

なお、出張受付の会場においでになれない方は、市内の金融機関(郵便局は除く)の窓口でも申込みができます。また、市役所内の指定金融機関派出所及び地域防災課窓口(市役所第三庁舎1階)でも受け付けます。加入申込書は受付開始前後に各家庭に配布します。また、市内の金融機関(郵便局は除く)の窓口にも置いてあります。

問合せ 地域防災課地域防災係

(植物画・生物画・風景画)、矢内原忠雄書簡など約400点(期間中一部展示替えを行います) 特別展開催中に図録「森田浩一とその時代」日記を通して「みてくるもの」を販売予定。 問合せ 社会教育課文化財係(郷土資料室内) 530・1120

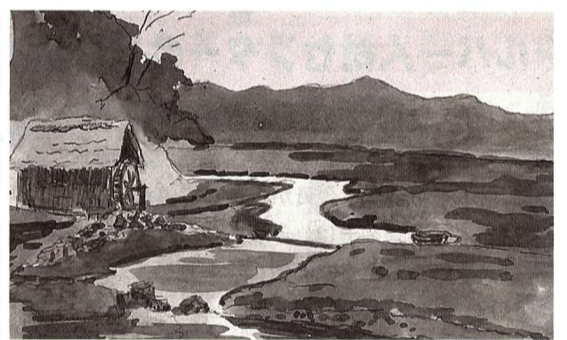

▲森田浩一の水彩画(第一高校時代)

書籍名	価格(円)
福生市史(上下巻)	各7,000
福生市史資料集全10巻	3,600~3,800
福生市史研究「むづかい」2~17巻	各450
石造遺物調査報告書I・II	2,000・2,400
福生の民具I(タノ)・II(膳)蔵	各1,000
森田家旧蔵製糸関係等資料目録	1,800
森田家三代のきもの	4,200
福生市の寺社美術品	890
えがかれた江戸時代のむら	1,000
名所図絵 江戸から東京へ	1,000
ちりめん本と草双紙	800
長沢遺跡と勝坂式土器展	500
福生市の中世大量埋蔵銭	1,400
グリーンカード展	1,200
武州下原刀展	1,200
福生の自然・文化財マップ	800
展示資料解説写真集	800
福生市史普及版福生歴史物語	1,000



多摩地域の各市町村が発刊している文化財・郷土の歴史関係の刊行物を一堂に展示・販売し、文化財の紹介と保護思想の普及をはかります。
日時 1月26日(金)~28日(日) 会場 立川駅ビル1階 マグノリアホール
問合せ 社会教育課文化財係(郷土資料室内) 530・1120
◆左表の書籍は、郷土資料室内でも販売しています。

応急手当講習会の参加者募集

①「シルバーのための応急手当講習会」=3月10日(土)午前10時~正午、先着30人、無料 ②定例イベント「新前パママの応急手当講習会」=毎月第1土曜日、午前10時~正午、対象:はじめての子ども(1歳未満)を持つ両親、毎回10組、無料 申込み 立川防災館(521・1119)

公民館



本館 ☎552・1711
松林分館 ☎552・3624
白梅分館 ☎553・3454

講座・教室

初心者デッサン教室

鉛筆デッサンの基礎を学びます。

日時 1月26日(金)、以降毎週金曜日、午後7時30分～9時30分
※全10回場所松林会館定員先着
20人講師 木住野利明氏
※鉛筆、スケッチブックなど必要なものは各自用意ください。
申込み 1月19日午前9時から松林へ。

自然かんさつ会

冬の川原で生活する、カモ類やツグミやホオジロなどを観察してみましよう。

日時 1月28日(日)午前9時～正午
集合 午前9時に南公園入り口付近の駐車場※午前8時に雨天の場合は中止行き先八王子滝山城趾下付近持ち物筆記用具、持ち込み。

教育長に

宮城眞一氏



12月の定例市議会で、教育委員に宮城眞一氏(福生市熊川165-3番地)が選任同意されました。
これに伴い1月4日の臨時教育委員会で、教育長に宮城眞一氏が任命されました。

催し物・ほか

西多摩春のコンサート
チケット発売中!
日時 3月25日(日)午後3時開演
場所 福生市民会館大ホール
入場料 3,000円(自由席)
(未就学児入場不可)

松林ホームシアター

「牙王(きばおう)」
日時 1月27日(土)午後2時～3時
20分場所松林会館※入場無料、親子でどうぞ!問合せ 松林

市民会館 催し物 インフォメーション
電話予約・問合せ 市民会館 ☎552・1711

ハウンドドッグ コンサートツアー2000
日時 1月20日(土)午後6時30分開演
場所 市民会館 入場料 5,500円※残席わずか!

市民名画劇場



日時 1月27日(土) 午後2時30分～午後6時30分(2回)
上映、開場は30分前
場所 市民会館小ホール

図書館



中央 ☎553・3111
わかぎり ☎552・7421
わかたけ ☎551・0083
武蔵野台 ☎553・8881

2月のおはなし会

対象 幼児・小学生。直接どうぞ!
日時 中央 水曜日午後3時30分(7日、14日、21日) わかぎり 木曜日午後3時30分(1日、8日、15日、22日) わかたけ 水曜日

かお かあ どんなかあ



柳原良平 作 こぐま社

内容 ディズニー・アニメ「101匹わんちゃん」が実写映画として甦った。101匹の犬たちが、繰り広げる恋と冒険、勇気と友情の物語。(監督)ステイブン・ヘルク ※実写版日本語版

定員 各回とも先着260名
※入場無料(なお、午後6時30分からの上映には、中学生以下は保護者の同伴が必要です)。
問合せ 市民会館

好評のため、「身近の野草」を増刷しました!

平成11年3月に発行しました小冊子「身近の野草」は、好評のため増刷しました。



「身近の野草」は、市内在住の佐藤文子さんの協力(文と植物画)で「広報ふっさ」に101回、8年間、シリーズで掲載したものを本にまとめたものです。1冊250円で販売中です。ぜひ、一読ください。
申込み 秘書広報課広報係

市民総合体育大会 スキーの部

期間 3月10日(土)、11日(日) ※1泊2日 時間 午後7時30分～9時 場所 長野県八千穂村高原スキー場 内容 ジャイアントスラロームによるタイムレース(男女別実年・壮年・成年・ジュニア・初心者の部) 参加費 20,000円(交通費、宿泊費、大会参加費、保険代など) ※大会(11日)のみ参加の方は1,000円(大会参加の定員制限なし) 定員 45人(16歳未満の方は保護者の同伴が必要) 主催 福生市スキー連盟 申込み 必ず現金書留で申込み金10,000円と所定の申込み用紙を同封のうえ、2月18日(必着)までにお送りください。 申込み先 〒197-0012 福生市加美平1-12-5 301村田敦子へ。 ※申込み用紙は各体育館、市民会館に置いてあります。 問合せ 福生市スキー連盟 村田(☎552・3333)

スポーツ 振興課 ☎552・5511
中央体育館 ☎552・5511
熊川地域体育館 ☎552・1980
福生地域体育館 ☎530・8811

初心者ゴルフ教室

期間 2月14日(水)～3月2日(金) 毎週水曜・金曜 ※全6回 時間 午後7時30分～9時 場所 羽村グリーンゴルフ 対象 市内在住・在勤の初心者 定員 15人 参加費 12,000円(施設使用料、指導料) ※途中で休んだ場合の費用はお返しできません。 講師 川口春義プロ 申込み 往復はがきに教室名・経験月数・クラブの有無・住所・氏名・年齢・性別、電話

住所・氏名、年齢、性別、電話番号を記入のうえ、1月31日(消印有効)までに〒197-0005 福生市北田園2-9-1 中央体育館内スポーツ振興係へ。 ※はがき1枚につき1人とし、定員を超えた場合は、責任抽選により決定します。 問合せ スポーツ振興課スポーツ振興係

児童館であそぼう 1月(その2)



(申込み)のあるものは、各児童館へ。定員を超える場合は抽選。

◆『行事名』、日時、対象(定員)、※備考
武蔵野台児童館 ☎553・8822

- ◆料理教室「クリーム白玉あんみつ」27日(土)午後2時～4時30分 対象 小学生以上20人(申込み:22日午後4時～4時30分) ※材料費100円
- ◆工作教室「フォトフレーム」29日(月)午後2時30分～4時30分 対象 小学生以上24人(申込み:22日午後4時～4時30分) ※材料費60円

- ◆のびのびひろば「おかあさんとあそぼ」2月2日(金)午前10時30分～11時 対象 0.1歳児と保護者
- ◆豆まきをしよう 2月3日(土) ①幼児の部=午前10時30分～11時 対象 幼児と保護者 ②小学生の部=午後3時30分～4時 対象 小学生



熊川児童館 ☎539・1515

- ◆おはなしのひろば「粘土シアター: まんまるくんとみんな」他17日(水)午前10時30分～11時 対象 幼児と保護者
- ◆スポーツわいわい「こま検定」22日(月)午後3時30分～4時30分 対象 小学生以上 ※こまがある人は持ってきて下さい。
- ◆工作トントン「ポンポンでくまをつくろう」24日(水)午後2時30分～4時30分 対象 小学生以上24人(申込み:19日午後4時～4時30分) ※材料費60円
- ◆料理バンバン「外で作ろう! インディアンドッグ」26日(金)午後3時30分～4時30分 対象 小学生以上30人(申込み:19日午後4時～4時30分) ※材料費80円、持ち物牛乳パック1本。児童館の前庭で実施。雨天時は館内。
- ◆子どもがよろこぶ! かんたんクッキン

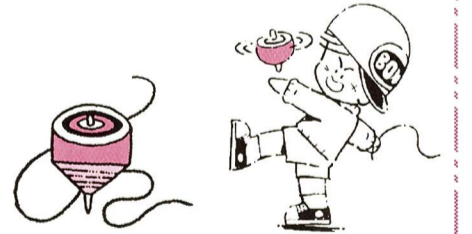

- ◆グ「肉まん・あんまん」29日(月)午前10時～正午 対象 1歳以上の幼児を持つ保護者 先着15人(申込み:19日午前10時～) ※講師は谷口美津子氏(管理栄養士)、材料費150円、持ち物上ばき、エプロン、三角巾
- ◆こぐまひろば 30日(火)午前10時～正午 対象 0.1歳の乳幼児と保護者 ※親子のふれあい、親どうしの交流の場です。
- ◆豆まき大会 2月2日(金)午後3時30分～4時 対象 幼児以上 ※雨天時は館内実施。心の中の悪い鬼を追い払おう!

田園児童館 ※改良工事のため3月末まで休館です。

三多摩児童劇場

「夏の庭」東京芸術座公演=3月25日(日)午後2時開演、多摩教育センターホール、入場無料、800人 対象:小学3年生以上の都民 申込み 往復はがきに観劇希望者の住所・氏名・年齢・電話番号を明記の上、2月25日(必着)までに 〒190-8543 立川市錦町6-3-1 都立多摩社会教育会館「劇場」係(☎524・7950)へ。 ※招待状1枚で3名入場可。

2月の休日診療

	内科・小児科(昼間)診療所 (診療時間) 午前9時~11時45分 午後1時~4時45分	内科・小児科(準夜)診療所 (診療時間) 午後5時~9時45分	歯科休日診療 (診療時間) 午前9時~正午 午後1時~5時
4日(日)	福生市保健センター 福生市福生2125-3 ☎552・0099	羽村市平日夜間急患センター 羽村市緑ヶ丘5-1-2 (羽村市役所裏)☎555・9999	浜崎歯科医院 福生市福生1078-11第2 栄和ビル ☎530・2729
11日(日)	福生市保健センター	福生市保健センター	佐久間歯科医院福生分院 福生市東町3-10栄和ビル 4F ☎551・0115
12日(祝)	福生市保健センター	長岡診療所 瑞穂町長岡4-13-3 ☎557・2637	平出歯科医院 福生市福生248-1 ☎551・4738
18日(日)	福生市保健センター	福生市保健センター	むさしの台歯科医院 瑞穂町箱根ヶ崎東松原34-16 ☎557・5541
25日(日)	福生市保健センター	福生市保健センター	青松歯科医院 瑞穂町箱根ヶ崎2367-1 1F ☎556・4180

※医療機関が変更になる場合もあります。なお、受診の際は保険証をご持参ください。

医療機関名称変更のお知らせ
1月1日から、次のとおり医療機関の名称変更がありましたのでお知らせいたします。
旧名称 米谷内科医院 ↓ 新名称 波多野内科医院

成人健康診査等
保健センター
(☎552・0061)

健康相談 (申込み不要)

- ①日時 2月1日、8日、15日、22日の木曜日午前9時30分~11時
場所 市役所1階ロビー
- ②日時 2月19日(月)午後1時30分~2時30分
場所 市役所1階ロビー及び相談室
- ③日時 2月22日(木)午後1時30分~3時
場所 中央図書館相談員

健康教室

日時 2月8日(木)・15日(木)の午後



18日から保健センターへ。

胃がん健診

日時 3月9日(金)午前9時~正午
場所 保健センター
対象 市内在住の35歳以上の方。次のような方は受診できません。胃を手術した方、現在十二指腸を治療中または経過観察中の方、胃の検査を受診後1年を経過しない方、妊娠中の方。定員先着50人
申込み 1月18日から保健センターへ。

母子保健行事

保健センター
(☎552・0061)

育児相談 (申込み不要)

- ①日時 2月2日(金)午後1時30分~3時
場所 福祉センター
- ②日時 2月21日(水)午前9時30分~11時
場所 保健センター

子育て広場 (申込み不要)

6か月位までの赤ちゃん集まれ!
日時 2月5日(月)午後1時30分~3時
場所 保健センター
内容 子育てのお話とお母さんの健康など
講師 保健婦・助産婦

両親学級

日時 2月10日(土)午後1時30分~3時30分
場所 保健センター
内容 ①新しい家族を迎えるにあたって
②沐浴実習
申込み 2月2日までに保健センターへ。

離乳食教室 (申込み不要)

日時 2月14日(水)午前10時~正午
場所 保健センター
内容 離乳食の作り方、すすめ方(試食あり)
講師 栄養士・保健婦

歯科健康診査

日時 2月7日(水)、21日(水)午後1時

健診内容	健診日	対象児	受付場所・時間	備考
3か月児健診	20日(火)	平成12年10月生まれ	保健センター 午後1時~1時45分	▶各健診とも母子健康手帳をお忘れなく。 ▶6、9か月受診は必ず健診票を持参してください。
6か月児健診	満月齢後の6・7か月期	平成12年8月生まれ	個別健診です。通知はしません(3か月児健診の際、受診票を交付)。都内の指定医療機関で受診してください。	
9か月児健診	満月齢後の9・10か月期	平成12年5月生まれ	保健センター 午後1時~1時45分	
1歳6か月児	27日(火)	平成11年7月生まれ	保健センター 午後1時~1時45分	
3歳児健診	6日(火)	平成10年1月生まれ	保健センター 午後1時~1時45分	

2月の乳幼児健康診査

2時(受付) 場所 保健センター
対象 1歳6か月~4歳未満
申込み 保健センター

ペット(犬)の飼い方教室

家庭犬の基本的なしつけ方を学習して、よきパートナーとして育てるためのお手伝いをいたします。
日時 2月8日(木)午後1時30分~4時30分
場所 多摩川保健所(青梅市東青梅5-19-6) 参加費無料
対象 犬を飼っている方、及びこれから飼おうとする方
定員 先着30人
申込み 電話で、1月25日午前10時から多摩川保健所食品獣医師係(☎0428・226141)へ。



※今回は講習会ですので、犬は連れて来ないでください。車での来所はご遠慮ください。

市立保育園の嘱託保育士を募集!



募集人員 若十名
応募資格 保育士資格を有する
満45歳未満(1月1日現在)

の方。3月卒業・資格取得見込みを含む。
応募方法 履歴書(写真添付)、資格免許の写しを1月26日までに直接、市役所児童課へお持ち下さい。
賃金 福生市条例による。
勤務場所 市立保育園
勤務条件 月曜~土曜日の1日8時間(月に16日勤務)
採用期間 4月1日より1年間
採用試験 筆記試験及び面接を2月3日(土)午前9時から商工会館にて行います。
問合せ 児童課

市民のひろば

催し物

◆弥生保育園「作品と写真展」
2月2日13時~19時・3日10時~19時・4日10時~18時、プチギャラリー、(☎552・1036 弥生保育園・田中)

会員・その他募集

◆としなみ会(日本舞踊)、毎週水曜(月3回)19時~21時30分、公民館本館、(☎551・7781 佐藤重子、☎551・3516 望月静子(夜間のみ))
◆さくら会(社交ダンス)、毎週日曜12時~14時、さくら会館、月額3千円(☎530・1339 松井邦雄)

「A、B型の両方」に有効です。しかし、「アマンタジン」は、「A型のみ」に有効で、B型には無効です。いずれの「抗ウイルス剤」も、発症から48時間以内であれば効果が期待できます。しかし、現時点で健康保険が適応でないもの、発売予定のものもあり、詳しくはかかりつけの医療機関でお尋ねください。

新しいインフルエンザの治療薬

ザの世界的流行が4回ありました。とくに1918~1920年に起こった、いわゆる「スペインかぜ」は全世界で2000万人以上、日本でも38万人の死亡者を出した歴史上に残る大流行となりました。

福生市医師会だより

新世紀、明けましておめでとうございます。本年もよろしくお願ひ申し上げます。本年もよろしくお願ひ申し上げます。本年もよろしくお願ひ申し上げます。

催し物

◆弥生保育園「作品と写真展」
2月2日13時~19時・3日10時~19時・4日10時~18時、プチギャラリー、(☎552・1036 弥生保育園・田中)

このインフルエンザウイルスには、A型、B型、C型の3種類があり、臨床的に問題になるのはA型とB型です。インフルエンザは普通のカゼと違い、39℃以上の発熱、頭痛、筋・関節痛など全身症状が強く、高齢者では肺炎、乳幼児では肺炎や脳症

「抗ウイルス剤」には3種類あります。最近登場した「ザナミビル(吸入薬)」や「オセルタミビル」は、ウイルス表面の酵素の働きをブロックすることで

「市民のひろば」欄は、生涯学習や社会福祉活動などのために、サークルなどが広く市民を対象に情報を発信する場です。掲載を希望する方は、広報係にある所定の掲載申込書に必要事項を書いて、直接お申し込みください。

「広報ふっさ」は戸別に配布しています

「広報ふっさ」は、毎月1日(1月のみ4日)と15日の月2回発行しています。発行日から3日以内に届かない場合は、ご連絡ください。
問合せ 秘書広報課 広報係

「介護保険」更新申請のお知らせ

認定の有効期間が2月28日までの方は、更新の時期となりました。引き続き介護サービスを希望する方は、「介護保険被保険者証(二)表」の認定の有効期間を確認のうえ、認め印、介護保険被保険者証をお持ちのうえ、更新申請にご来庁ください。問合せ 介護保険課