



平成12年
(2000年) 12月15日

№ 581

こうほう

| 区分 | 住民基本台帳 | 外国人登録 | 合計 | |
|-----|--------|--------|--------|--------|
| 人口 | 男 | 30,548 | 994 | 31,542 |
| | 女 | 29,737 | 957 | 30,694 |
| | 計 | 60,285 | 1,951 | 62,236 |
| 世帯数 | 25,860 | 1,023 | 26,883 | |

| | |
|------------------|----|
| 競争入札参加資格審査の受付 | 2面 |
| あき家都営住宅地元割当入居者募集 | 3面 |
| 心身障害のある方へ主な施策を紹介 | 4面 |
| 今年のできごと | 5面 |
| 消費者相談を行っています | 6面 |
| 年末～1月の休日診療 | 8面 |

発行/福生市 編集/総務部秘書広報課 〒197-8501 福生市本町5 ☎042-551-1511 (市役所代表)

福生市のホームページ <http://www.city.fussa.tokyo.jp/>

は ば た け ! 新 成 人

“どっちも参加だ” 成人式典、成人のつどい

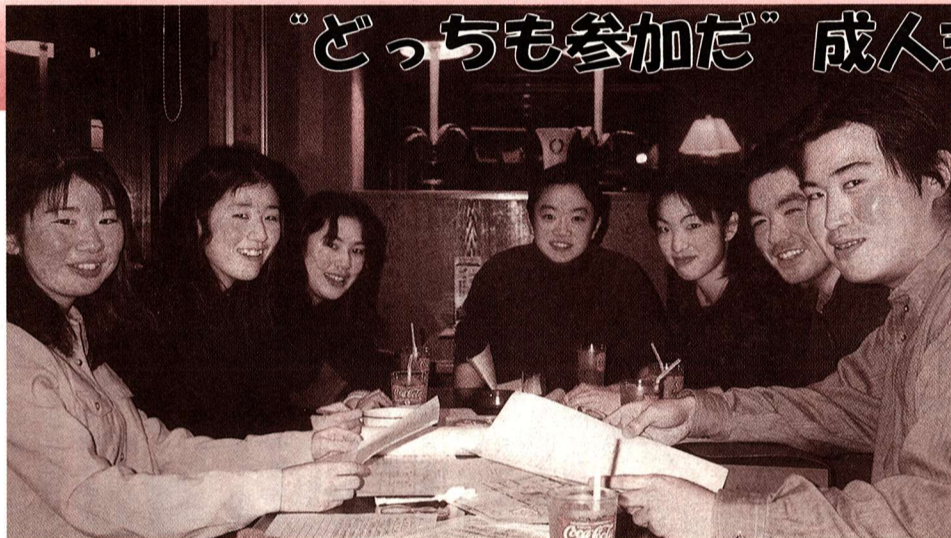

▶成人のつどいを企画中の実行委員会メンバー

1月8日 みんなで祝おう成人式

新世紀の始まりとともに、福生市成人式が1月8日午後1時から福生市民会館で開催されます。今回の成人対象者は昭和55年4月2日から昭和56年4月1日までに生まれた女性348人、男性371人の合計719人の方々です。

成人式は市内在住の新成人をお祝いするために成人の日に、福生市が主催して行っているものです。昨年からです、成人式典のスタイルが少しずつ変わってきています。今まではお祝いの側・主催者の意見で式典の内容が作られていましたが、祝われる側・新成人の立場に立った成人式もあっていいのではないかという、成人を迎えられる市民の皆さんからの意見が発端になり、新成人の意見を取り入れた形の成人式が行われるようになりました。

今年も、すでに成人のつどい実行委員会が結成され当日に向けて様々な準備が始まっています。メンバーは田部井昭博さんを実行委員長とする総勢10人の新成人の男女です。このメンバーは10月1日の市の広報や、市が成人を迎えられる方々にダイレクトメールを送ったりして集まっていたいたったものです。

近年成人式をめぐっては様々な意見が噴出しています。

式典に参加する成人のおしゃべりや携帯電話に、主催者が式典の席でお祝いでなく苦言を呈するような状況は福生市の成人式でも見受けられました。新聞やテレビで騒がれるほどではありませんでしたが、成人式出席者の間から今の若者はマナーがなっていない、成人としての自覚に欠けているのではないかなどという言葉がささやかれていたことは事実でした。

ただ、新成人の目から見ると成人式のあり方自体に不満が無いわけでもなかったのです。

久しぶりに旧友と会って話が弾んでいるときに、時間だからといって会場に入られ、挨拶を聞かなくてはと、ついつい仲間のおしゃべりが出てしまう。新成人として自覚がないといわれても何か納得できないという意見もありました。

それなら、祝福される側の新成人の意見と、祝う側の意見とを調整して、少しでも有意義な成人式が出来ないものかと発足したのが、平成12年から成人式のつどい実行委員会でした。

結果は、祝われる側と祝う側の意見がうまくかみ合ったのか、12年の成人式は近年にないすばらしい式典が行われ、式典後の「成人のつどい」もほとんどの新成人が会場に留まり交流の輪を広げ、二度と無いその日を有意義に過ごしました。

成人式はあなたが成人として、福生市民として自覚し社会生活を送っていたためだけの人生のけじめのひとつとしてのセレモニーです。新成人の皆さん、ぜひご参加ください。

昭和55年4月2日から昭和56年4月1日までに生まれた方に、年内に案内状をお送りします。

《式典》日時 1月8日(祝) 午後零時30分受付、午後1時開式

場所 市民会館大ホール

《つどい》時間 午後2時

場所 市民会館
問合せ 社会教育課 社会教育係 (☎552・5511)

年末年始市役所などの休業期間

年末になると窓口が大変混雑します。ご用のある方はお早めに!

年末年始は、下表のとおり休業します。ただし、戸籍関係の届け出は、出生、死亡、婚姻などの届け出に限り、市役所本庁舎1階の警備員室で受け付けます。なお、例年、年末になると窓口が大変混雑します。ご用のある方はお早めにお済ませください。

| 施設等 | 28日(木) | 29日(金) | 30日(土) | 31日(日) | 1/1(祝) | 2日(火) | 3日(水) | 4日(木) | 備考 |
|---|-----------------------|--------|--------|--------|--------|-------|-------|--|--|
| 市役所、福祉センター、社会福祉協議会、シルバー人材センター、武蔵野台児童館、熊川児童館、市民会館・公民館、松林分館、白梅分館、茶室「福庵」、地域会館(扶桑、かえて、さくら、松林、白梅、わかぎり、わかたけ)、リサイクルプラザ | 午後5時まで | 休業 | 休業 | 休業 | 休業 | 休業 | 休業 | 午後5時まで | 田園会館・田園児童館は冷暖房機改良工事のため年度末まで休館中。 |
| 図書館(中央、わかぎり、わかたけ、武蔵野台)、郷土資料室 | | | | | | | | 《夜間開館》年内は武蔵野台(火曜・水曜開館)が12月20日まで、中央(木曜・金曜開館)が12月22日まで。新年は武蔵野台が1月10日から、中央が1月11日から。 | |
| 体育館(中央、熊川地域、福生地域)、加美平野球場、南公園グラウンド、市営競技場、福東総合グラウンド、多摩川中央公園グラウンド、各テニスコート | | | | | | | | 平常 | |
| 福生野球場 | 12月1日(金)～3月31日(金)まで休場 | | | | | | | | |
| 学校体育施設 | 12月26日(火)～1月7日(日)まで休場 | | | | | | | | |
| プチギャラリー | 平常 | 休業 | 休業 | 休業 | 休業 | 休業 | 休業 | 平常 | |
| 瑞穂斎場 | | ※1 | | 休業 | 休業 | | ※2 | 平常 | ※1…30日は正午まで。※2…受付業務は3日(午前中のみ)から。瑞穂斎場組合事務所(☎557・0064) |

夜間・休日「納税窓口」を開設します!(くわしくは、2面をご覧ください)

2100

古紙配合率100%再生紙を使用しています

福生市の競争入札に参加する方へ

平成13・14年度競争入札
参加資格審査の受付が始まります

平成13年4月1日から平成15年3月31日までの2年間、福生市が発注する工事の請け負い、設計などの委託、物品の購入などの競争入札に、参加を希望する方は、次の方法で競争入札参加資格審査申請書を提出してください。
① 受付期間 平成13年1月17日(水)～2月5日(月)、午前9時～11時、午後1時から3時30分
※土曜、日曜を除く。
② 受付場所 商工会館203号室(もくせい会館II市役所隣)
③ 申し込みの要領書は、東京都に準じます。(消費税の納税証明書の提示も必要です。)ただし、建設工事などの事業主の方は経営事項審査結果通知書の写しを添付してください。
④ 審査基準日は、平成13年1月1日です。
⑤ 指定日はありません。
※申請書の用紙は、福生市商工会議所にも用意しています。
問合せ 財政課契約係

ふっさの「橋」9
牛浜橋(うしはまばし)

現在の「牛浜橋」は、昭和52年3月に架け替えられたものです。牛浜橋は、東京と秋川上流地域を結ぶ五日市街道に架かる橋なので、馬車や牛車の往来が頻繁なため在来の木橋では破損が多く、維持管理費の負担は大変でした。

明治初期に新政府は、東京市の近代化を図るために、熊本より石工を招き、二重橋をはじめ木橋を洋風の眼鏡橋に架け替えました。これを見聞した村民が牛浜橋の建設に取り入れ、明治10年12月に建設

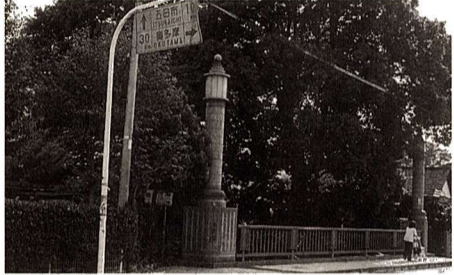

▷橋長=12.6m ▷幅員=11.3m
▷架設年次=昭和52年3月

された牛浜橋は、めがねばしと愛称されました。平成4年度に行われた、玉川上水橋梁群整備では、牛浜橋は親柱や高欄に石と鉄物を用いて歴史的背景を考慮した整備がなされました。
立川愛雄 文

年末年始ごみ・し尿収集日程

Table with 4 columns: 収集種類, 年末, 年始, 申込み. Rows include 戸別収集, 拠点収集, し尿, 粗大ごみ.

※年始の収集初日は、ごみの量が大変多く、一日では収集できない場合がありますので、何日かに分けて出すようご協力ください。
※12月1日号「広報ふっさ」で粗大ごみ収集日に誤りがありました(誤)12月29日→(正)12月28日)ので、お詫びして訂正します。【問合せ】 清掃課清掃係

リサイクルさせよう限りある資源

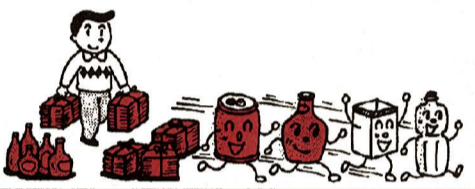

Table with 3 columns: 実施団体, 実施日, 地域. Lists recycling events for various districts like 青少協牛二地区, 玉川台町会, etc.

《未納の方はこの機会に》
夜間・休日「納税窓口」を開設します!

市は、12月を、「納税推進強化月間」と定め、市税及び国民健康保険税の滞納整理に取り組んでいます。
納め忘れていた方、滞納している方は、このままにしておきますと、延滞金が加算され、ますます納税しにくくなります。この機会にぜひ納めるようお願いいたします。なお、病气や事故、経済的な理由で納税が困難な方は、ご相談ください。
平日夜間窓口
期日 12月20日(水)・21日(木)・22日(金)の3日間
時間 午後5時～8時
休日窓口
期日 12月17日(日)・24日(日)
時間 午前9時～午後5時
場所 市役所1階ロビー
問合せ▽市税：税務課収納係

▽国民健康保険税：保険年金課保険税係
納期内納税にご協力を！
今月は固定資産税・都市計画税第3期分の納期です。指定金融機関等で納めてください。口座振替を利用されている方へ指定の預金口座から自動的に振替(12月28日木)させていただきますので、残高不足にならないよう注意してください。
納め忘れはありませんか
▽市・都民税(第1期6月30日、第2期8月31日、第3期10月31日)
▽固定資産税・都市計画税(第1期5月31日、第2期7月31日)
▽軽自動車税(全期5月31日)
問合せ 税務課収納係

1月の無料相談

※祝日・祭日・年末年始を除く

Large table listing various consultation services (e.g., 人権行政相談, 法律相談, 交通事故相談, etc.) with columns for 相談内容, 期日, 時間, 場所, 備考.

11月の横田基地飛行回数【問合せ】経済課公害係

Table showing flight counts for 熊川1571番地誘導灯付近 and 福生市役所屋上. Columns include 測定場所, 飛行回数, 前年同月比.

社会福祉協議会
パートタイマーを募集します!
職種と募集人数 寮母補助(身体障害者デイサービス事業) 若干名 応募資格 市内在住で平成13年1月1日現在満50歳以下の方 勤務形態 週2～3日勤務(午前9時～午後4時) 面接日 1月17日(水) 面接場所 福祉センター 申込受付期間 1月4日～12日 午前8時30分～午後5時(土曜・日曜・祝日を除く) 申込受付場所 福祉センター(社会福祉協議会事務局) 申込書類 履歴書(写真貼付) 問合せ 社会福祉協議会(☎552・2121)

聴覚障害者の方へ

広報や市のお知らせなどの問合せは、FAX552・5150(在宅福祉課FAX)をご利用ください。問合せ 秘書広報課市民相談係(内線216)へ。

一人で悩まず消費者相談へ

市では、専門相談員が消費生活にかかわる相談をお受けする消費者相談を行っています。

「訪問販売」をはじめ「街頭で声をかけられた」、「突然電話がかかってきた」など、毎日のくらしの中でおかしい、困ったなどと思った時には、早めにご相談ください。

相談日 毎週月曜日・木曜日（祝日を除く）
時間 午前10時～午後4時（正午～午後1時は除く）
場所 市役所第3庁舎2階消費者

相談室 ※相談日以外は経済課商工係

ご存知ですか クーリングオフ制度



訪問販売などで必要のないものを契約してしまったとき、一定の条件のもとで消費者から一方的に解約できる制度です。クーリング・オフの通知は書面（記載例は下のはがき参照）でし

販売店へのはがきの書き方例
平成〇年〇月〇日、貴社〇〇氏と〇〇（商品名）の購入契約をしましたが、解約します。支払済の〇〇円は〇〇銀行△△支店の口座No.****号に振り込んでください。なお、商品は早急にお引き取りください。
平成〇年〇月〇日
福生市本町5 福生太郎
〇〇区〇〇町〇〇番地
（株）〇〇代表取締役

- ① 一定の期間内（販売方法により8～20日間）
- ② コピーをとって配達記録郵便で出します。
- ③ 支払ったお金は全額返還されます。
- ④ 商品は業者の負担で引き取られます。

- ⑤ 借金が返せない
- ⑥ 借りましたものは、返すのが原則。しかし、多重債務はちょっと待って!!専門の相談機関を紹介し

全国中学生人権作文コンテスト

入選作品が発表されました

都内157校から19,906編の作品が寄せられました。福

生市からは3校で、421編の応募がされ、東京都大会優秀賞

に1編、奨励賞に1編、三多摩人権擁護委員協議会長賞に2編の作品が選ばれました。

▼東京都大会優秀賞 富永絃加（二中3年）「寛君に教えられたこと」

▼東京都大会奨励賞 堀内那津美（二中3年）「子供の人権」

▼三多摩人権擁護委員協議会長賞 岩瀬恵（二中2年）「心の障害者」

▼鴨下愛（二中3年）「全ての人が幸せになるために」

応募の作品は、それぞれが様々な視点で人権について真剣に考え、人権の大切さを書いています。

「税を知る週間」書道展に75人が入賞!!
青梅税務署と西多摩地区税務協議会共催の「青梅税務署管内小学生による『税を知る週間』書道展」に、市内の児童75人の作品が入賞しました。

- 銀賞 竹内悠喜（一小）、武藤友貴乃（二小）、平優生（二小）
- 銅賞 渡辺悠（三小）、宮川典子（五小）
- ※ほかに佳作は25人
- ▲6年生▼
- 銀賞 奥住杏（四小）、二見菜由香（四小）
- 銅賞 井梅れい（四小）、棚瀬瑠衣（四小）、齊藤駿（五小）
- ※ほかに佳作は39人
- ◎展示は左欄をご覧ください。
- 問合せ 税務課庶務係

力作ぞろいの入選・入賞作品をご覧ください

市内の小中学生の応募作品から入選した緑化ポスター、「家庭の日」図画。都の小学生の応募作品から入選した明るい選挙啓発ポスター（市内）。「税を知る週間」書道展入賞作品（市内）を展示します。
日時 12月22日（金）～1月7日（日）午前10時～午後7時
※月曜・年末年始除く 場所 福生市プチャラリ

人権とは、人間が生まれながらにして持っている権利で、全ての人が等しく幸せな生活を営むために欠くことのできない基本的な権利のことです。お互いに思いやりの精神を忘れず、豊かな人間関係をつくり、明るく幸せに暮らしていきたいものです。
問合せ 秘書広報課市民相談係

福生市青少年の意見発表大会が開催されました

「大人がもっとしっかりして、いろんなことを考えていかなければいけない!」

11月3日、市民会館小ホールで、中学生・高校生が日ごろ考えていることや体験などを自由に発表しました。発表者は42名の応募者の中から選ばれた16人です。障害・いじめ・環境問題など熱心に語ってくれました。

主催者からは、当日の発表者だけでなく応募者全員に、次のような感想と応援がありました。「これから先さまざまなことを考えれば考えるほどに、苦しみだとか悩みだとかそういうものが襲ってくるはずだと思います。今思っておられる意見、それをさらに強くしていかないと、自分自身がまけていくようなことがおこってくると思います。せっかくの意見を親や地域の方々、あるいはその他の方々とたかかわせて、さらに強く持っていていただきたい。聞いておられて、我々大人がもっとしっかりして、いろんなことを考えていかなければいけないという思いが、非常に強くなりました。それは我々自身が青少年の人達の意見をさまざまなかたちで聞きながら、今後いろんなかたちでまちづくりに励んでいかないと、おそらくいろんな意味で青少年の人達を失望させてしまうことになるのではないかとそんな思いがいたしました。」

主題と発表者（発表順、敬称略）

- 1 「いじめについて考えたこと」 高橋麻衣（福生一中1年）
- 2 「私達が考えなければならないこと」 矢嶋友紀（都立福生高校2年）
- 3 「体験から学ぶ」 笠原聡（都立多摩工業高校2年）



- 4 「ごみ問題について」 峯本沙知（都立福生高校2年）
- 5 「僕の姉」 加藤宏輝（福生三中2年）
- 6 「友達」 福井陽子（福生二中2年）
- 7 「世の中の矛盾と意見」 村野泉（福生三中3年）
- 8 「少年犯罪について」 田村梓野（都立福生高校2年）
- 9 「高齢化社会に思う」 谷口智美（都立福生高校2年）
- 10 「友達とFriend」 荒井龍（成蹊中学2年）
- 11 「海を越えて体験したこと」 井上恵（福生一中3年）
- 12 「障害を乗り越えて受け入れて生きる友」 鶴野貴洋恵（福生二中1年）
- 13 「戦争について」 梅沢由希（福生三中3年）
- 14 「心の障害者」 岩瀬恵（福生三中2年）
- 15 「今」 吉澤圭（福生三中3年）
- 16 「サッカー」 奥山和哉（福生一中1年）

問合せ 社会教育課社会教育係

こんな時は消費者相談室へ

借金が返せない、借りましたものは、返すのが原則。しかし、多重債務はちょっと待って!!専門の相談機関を紹介し

▼ポイントメントセールス 「景品が当たった」などと電話で呼び出され、長時間説明された後、高額な商品を買ってしまった。
▼催眠（SF）商法 日用品を無料であげると言われ会場に行ったら、盛り上がった雰囲気の中、高額な布団を買ってしまった。
▼マルチ・マルチまがい商法 楽しく儲かるという誘われ、組織の会員になって健康食品の販売を始めた。必ず儲かるというわかれたのに、健康食品の支払いができません。
問合せ 経済課商工係

| 福生市内 東京都指定水道工事店 | | |
|-----------------|-----------|----------|
| 指定水道工事店 | 住所 | 電話 |
| 安藤設備(株) | 志茂175 | 551・0517 |
| (有)石川設備工業 | 熊川179 | 551・0949 |
| (株)イノス | 福生554-10 | 551・8924 |
| 江戸住設 | 熊川1685 | 551・8987 |
| 大森設備工業所 | 熊川819-17 | 553・8089 |
| (有)熊川設備 | 熊川781-2 | 551・9468 |
| (株)桑林工業所 | 志茂200 | 551・0261 |
| (有)三協設備工業 | 熊川775-6 | 539・1005 |
| 島田設備(株) | 加美平2-19-8 | 530・6112 |
| 清水ブロック工業 | 福生1126 | 551・4664 |
| (株)森田工業所 | 熊川741 | 553・0403 |
| (株)山本設備 | 南田園2-6-16 | 551・8123 |
| (株)吉田工務店 | 福生1132 | 551・4125 |
| リモデルショップ高崎 | 武蔵野台2-5-6 | 551・0309 |

問合せ 水道事務所給水係 (☎551・2911)

水道管の凍結にご用心!

寒さが一段と厳しい季節になりました。水道管を防寒して凍結を防ぎましょう。
水道管が凍結すると、水が出なくなったり、管が破損するなど、水が必要ときに大変困ります。特に、建物の北側にある水道管やメーターボックスには必ず防寒対策をしましょう。
万が一、水道施設が破損したときは、メーターボックス内にある止水栓を締めつけてから、お近くの指定水道工事店(左表参照)か水道事務所給水係へご連絡ください。

少年の薬物乱用防止 好奇心 たった一度が身の破滅

◆お願い◆ 覚せい剤や大麻等薬物の密売情報や乱用現場を見かけたら、すぐに警察(110番)へ連絡してください。問合せ 福生警察署生活安全課 (☎551・0110 内線315、316)

「黄色信号でストップ!」

スポーツ



スポーツ振興課 ☎552・5511
中央体育館 ☎552・5511
熊川地域体育館 ☎552・1980
福生地域体育館 ☎530・8811

市制施行30周年記念 ふっさ新春ウォーキング

21世紀の最初の2001年の歩き始めに、市内の彫刻や名木、施設など30箇所をウォーキングで見回り、その後で温かい「すいとん」を食べませんか？

期日 1月6日(土)午前8時15分
中央体育館集合コース 中央体育館
↓中福生公園↓原ヶ谷戸地区↓文化の森↓熊川児童館↓日光橋公園↓リサイクルセンター
↓福東総合グラウンド↓熊川地域体育館↓石川酒造場↓南田園地区↓熊川神社↓福祉センター↓中央体育館(天候により、コース変更もあり)約13km参加費 一人400円(保険代を含む)

図書館

「今年子ども読書年です」

中央 ☎553・3111
わかざり ☎552・7421
わかたけ ☎551・0083
武蔵野台 ☎553・8881

「どんな絵本を 読んだらいいの？」

子どもたちは図書館に一人で、きょうだいで、友だちと来ることもあれば、土・日曜日などには、親子で来ることもあります。家族のカードで10冊、20冊と絵本などを借りて行かれることも多くなりました。

以前、図書館によく親子で来ていた人たちに話を聞いたことがあります。それぞれの性格



苗場スキー場日帰り スキーツアー

日時 1月21日(日)午前5時30分
中央体育館出発バスによる日帰り場所新潟県苗場スキー場参加費10,000円(交通費、保険代、リフト1日券含む)
※小学生以下は8,000円
定員先着45人
※16歳未満の方は保護者の同伴が必要です。

や親子の関係が違いため、子どもの頃の本の選び方もいろいろです。自分が好きな絵本を選び、親が古典や良書と言われている絵本を加える形、親がリストなどを参考に絵本を選び、それに子どもが好きな絵本を加える形、すべて子どもが好きな絵本を選ぶ形、すべて親が選ぶ形などがあるようです。

親子での絵本選びで何が良いかなどの決まりはありませんが、ひとつは子どもの関心や興味を大切にすることです。もうひとつは大人が伝えたい絵本を加えること、そんな中から親子の会話が生まれ、親子の理解へとつながっていくのだと思います。

「子ども読書年」の平成12年もまもなく終わろうとしています。子どもと読書の関係は今年だけ

志賀高原スキーツアー

日時 2月9日(金)夜中、中央体育館出発 12日月バスによる3泊3日(車中1泊)場所長野県志賀高原スキー場参加費29,000円(交通費、宿泊費、保険代など)リフト代は含みません。小学生以下の参加はご相談ください。定員先着45人
※16歳未満の方は保護者の同伴が必要です。

主催 福生市スキー連盟
受付 どちらでも12月20日から
※申込み方法の詳細は、各体育館及び市民会館に置いてある申込み用紙をご覧ください。

問合せ 福生市スキー連盟村田(昼間) ☎552・3333、小貫夜間 ☎553・6283



でなく、これからも大切になっていくものと思います。どうぞ、図書館をご利用ください。

1月のおはなし会

対象 幼児・小学生、直接どうぞ
日時 中央水曜日午後3時30分(10日17日24日)わかざり木曜日午後3時30分(11日18日25日)わかたけ水曜日3時(10日17日24日)武蔵野台第4水曜日午後3時(24日)

今月の作品「ちやませカメレオン(パネルシアター)」「はらぺこあおむし(巻き絵)」「さびきのこぶた(大きな絵本)」「ムーミンゆめゆめゆめ(プチシネマ)」「わかざりのみ18日」「武蔵野台はぐるんぱのようちえん(おおきな絵本)」です。お楽しみに!

公民館

松林ホームシアター

「ビノキオのクリスマス」「クリスマスのおくりもの」
日時 12月23日(祝)午後2時~3時
場所 松林会館※入場無料問合せ 松林分館(☎552・3624)

市民会館 催し物 インフォメーション

電話予約・問合せ
市民会館 ☎552・1711

春風亭小朝独演会

小朝が参ります。思いっきり笑ってください。
日時 1月13日(土)午後2時30分開演
場所 市民会館大ホール 入場料 2,500円好評発売中!

市民名画劇場

日時 12月23日(祝)午後2時30分~6時30分(2回上映、開場)



「ごちまげカメレオン」
エリック・カール 作
やぎたよしこ 訳
ほるぷ出版

「三ひきのこぶた」
瀬田貞二 訳 山田三郎 画
福音館書店

ハウンドドック コンサートツアー2000

日時 1月20日(土)午後6時30分開演
場所 市民会館大ホール 入場料 5,500円好評発売中!



市民会館・公民館本館 臨時開館 休館のお知らせ

臨時開館日 1月8日(祝日)成人式のため
振替休館日 1月9・10日(月)曜日
公民館分館(白梅会館・松林会館)は、従来どおりです。
問合せ 市民会館(☎552・1711)

ひとり親家庭医療費助成制度 医療証の助成内容が変わります

1月1日から保険診療費の一部自己負担(老人保険法に準じた負担額)となります。

通院の場合 医療費の1割(1か月3,000円または5,000円を限度)を負担。
入院の場合 医療費の1割(1か月37,200円を限度)と食事代として1日780円を負担。

■住民税非課税世帯については、入院時食事診療費のみの負担となります。
■平成13年度ひとり親家庭医療費助成制度に該当する5歳未満の児童を養育している方は、1月1日から5歳未満の児童については「乳幼児医療費助成制度」を受けることができますので(㊦から㊧に移行した方が負担が少なくなります)忘れずに申請をしてください。
問合せ 児童課児童保育係

うつうあんぜんクイズ」他20日(水)午前10時30分~11時対象 幼児と保護者
◆科学あそび「ソーラーハウスを作ろう」27日(水)午後2時~3時30分対象 小学生30人
※太陽、光エネルギーでアールふしぎ?おもしろおうちを作ろう。講師は東京電力(株)、材料費無料(申込み:20日午後4時~4時30分)
◆大そうじと年越しそばの会28日(木)午後1時30分~4時対象 小学生以上※日頃みんなで遊んだ児童館をきれいにし、おいしいおそばを食べよう。※参加費無料、持ち物ぞうきん1枚、うわばき、おわん、おはし(申込み:20日午後4時~)



◆こどもえいがかん「アルプスの少女ハイジ」1月6日(土)午後1時30分~3時30分
対象 幼児~(幼児は保護者同伴です)※先着150人※入場無料



熊川児童館 ☎539・1515

◆こぐまひろば「10,11,12月生まれのちびっ子の誕生会」19日(火)午前10時~正午対象 0,1歳の乳幼児と保護者※保健婦さんがきます
◆スポーツわいわい「第2回キックベースボール大会」19日(火)午後3時30分~4時30分対象 小学生以上※雨天時は館内で実施。
◆おはなしのひろば「パネルシアター:こ

児童館であそぼう 12月(その2)



〈申込み〉のあるものは、各児童館へ。定員を超える場合は抽選。

◆『行事名』、日時、対象(定員)、※備考

田園児童館 ※改良工事のため平成13年3月末まで休館
武蔵野台児童館 ☎553・8822

◆わくわくひろば「ボールであそぼう」20日(水)午前10時30分~11時対象 2歳以上の幼児と保護者
◆大掃除と年越しの会28日(木)午後1時~4時対象 小学生以上(申込み:21日~27日)
◆お正月遊び月間1月4日(木)~31日(水)対象 小学生以上
こま、はねつきなどで遊べます



年末～1月の休日診療

| 年末～1月 | 内科・小児科(昼間)診療所 <診療時間>午前9時～11時45分 午後1時～4時45分 | 内科・小児科(準夜)診療所 <診療時間>午後5時～9時45分 | 歯科休日診療所 <診療時間>午前9時～正午 午後1時～5時 |
|--------|--|--|---|
| 29日(金) | 熊川病院 福生市熊川154 ☎553・3001 | 大聖病院 福生市福生871 ☎551・1311 | 青梅市健康センター 青梅市東青梅1-174-1 ☎0428・23・2191 |
| 30日(土) | 米谷内科医院 福生市志茂156 ☎551・7545 | 羽村市平日夜間急患センター 羽村市緑ヶ丘5-1-2 (羽村市役所裏) ☎555・9999 | 青梅市健康センター |
| 31日(日) | 山口外科医院 福生市志茂233 ☎553・1177 | 山口外科医院 | 青梅市健康センター |
| 1日(祝) | 福生団地診療所 福生市南田園2-16(12-111) ☎552・6337 | 新井クリニック 瑞穂町長岡1-51-2 ☎557・0018 | 宇野歯科医院 羽村市小作台3-23-1 栄ビル2F ☎555・8241 |
| 2日(火) | 渡辺医院 福生市熊川452 ☎553・0815 | 渡辺医院 | 沖倉歯科 羽村市羽加美2-18-26 ☎555・4331 |
| 3日(水) | 大聖病院 | 羽村市平日夜間急患センター | 金子デンタルクリニック 羽村市神明台2-11-2 ☎554・1503 |
| 7日(日) | 福生市保健センター 福生市福生2125-3 ☎552・0099 | 羽村市平日夜間急患センター | つしま歯科医院 羽村市神明台3-5-3 ☎579・1800 |
| 8日(祝) | 福生市保健センター | 羽村市平日夜間急患センター | 野崎歯科クリニック 羽村市緑ヶ丘1-11-6 ☎555・3316 |
| 14日(日) | 福生市保健センター | 福生市保健センター | ホンダデンタルクリニック 羽村市小作台5-2-2 ☎554・4184 |
| 21日(日) | 福生市保健センター | 福生市保健センター | 林歯科医院 羽村市五ノ神4-6-9 大恵ビル ☎555・3363 |
| 28日(日) | 福生市保健センター | 福生市保健センター | 生駒歯科羽村診療所 羽村市神明台4-3-47 ☎555・3139 |

*医療機関が変更になる場合もあります。なお、受診の際は保険証をご持参ください。

成人健康診査等

保健センター
(☎552・0061)

健康相談(申込み不要)

①日時 1月11日・18日・25日の木曜日午前9時30分～11時場所 市役所1階ロビー 相談員 保健婦・栄養士

②日時 1月15日(月)午後1時30分～2時30分場所 市役所1階ロビー及び相談室相談員 医師(皮膚科)・保健婦・栄養士

③日時 1月25日(木)午後1時30分～3時場所 中央図書館相談員 保健婦・栄養士

いずれも直接、開設場所へ。

子宮がん検診

期間 2月1日(木)～3月3日(土)場

母子手帳の配布は保健センターで



「妊娠届出書」の提出及び「母子健康手帳」、「母と子の保健バッグ」の配布は、保健センターで行っています。

所市内指定医療機関対象者市内在住の30歳以上の女性(定員900人(責任抽選)申込み往復はがきに住所、氏名、生年月日、電話番号及び「子宮がん検診希望」と明記のうえ、1月12日(当日消印有効)までに、〒197-0011福生市福生2125-3 福生市保健センターへ。☎電話及び直接の申込みはできません。なお、返信用にも住所、氏名を必ず記入してください。問合せ 保健センター(☎552・0061)

1月の乳幼児健康診査

| 健診内容 | 健診日 | 対象児 | 受付場所・時間 | 備考 |
|--------|--------------|------------|---|--------------------------------------|
| 3か月児健診 | 16日(火) | 平成12年9月生まれ | 保健センター 午後1時～1時45分 | 各健診とも母子健康手帳をお忘れなく。6、9か月児健診は受診票も必要です。 |
| 6か月児健診 | 満月齢後の6・7か月期 | 平成12年7月生まれ | 個別健診です。通知はしません(3か月児健診の際、受診票を交付)。都内の指定医療機関で受診してください。 | |
| 9か月児健診 | 満月齢後の9・10か月期 | 平成12年4月生まれ | 保健センター 午後1時～1時45分 | |
| 1歳6か月児 | 23日(火) | 平成11年6月生まれ | 保健センター 午後1時～1時45分 | |
| 3歳児健診 | 9日(火) | 平成9年12月生まれ | 保健センター 午後1時～1時45分 | |

母子保健行事

保健センター
(☎552・0061)

育児相談(申込み不要)

①日時 1月5日(金)午後1時30分～3時場所 福祉センター

②日時 1月17日(水)午前9時30分～11時場所 保健センター

内容 身体測定・育児相談
相談員 保健婦・助産婦・栄養士

離乳食教室(申込み不要)

日時 1月10日(水)午前10時～正午場所 保健センター 内容 離乳食の作り方、すすめ方(試食あり) 講師 保健センター

福生市医師会だより

ピロリ菌は1982年に発見された大きさは2.5μm(マイクロミリの千分の1)の細菌です。この小さな細菌が胃粘膜の表面あるいは粘液の中に生息し、胃粘膜に障害をおこすことが解明され潰瘍の診断治療に役立つようになりました。しかしながら胃十二指腸疾患との関連がすべて明らかになった訳ではなく、これからは研究の積み重ねが必要な現状です(胃潰瘍、十二指腸潰瘍はいろいろな要因が積み重なってできる病気)。ピロリ菌のみを治療しても治りません。平成12年11月よりピロリ菌の診断治療が胃潰瘍患者さん、十二指腸潰瘍患者さんに限って保険適用になりました。ピロリ菌の感染状況や診断治療についてこれからお話ししたいと思います。

わが国でのピロリ菌の推定感染率は、10～20歳代では10～20%と低率ですが40歳以上では80%の人が感染していると推定されています。ピロリ菌の感染診断にあたってはいろいろな方法がありますが、一番簡

母子保健行事

保健センター
(☎552・0061)

育児相談(申込み不要)

①日時 1月15日(月)午後1時30分～3時30分場所 保健センター 内容 子育てのお話とお母さんの健康など 講師 保健婦・助産婦

②日時 1月17日(水)午後1時～1時45分場所 保健センター

内容 身体測定・育児相談
相談員 保健婦・助産婦・栄養士

母親学級

日時 1月11日・18日・25日、2月1日の木曜日午後1時～4時場所 保健センター 内容 妊娠中の健康管理や出産、新生児の保育など 申込み 保健センター

福生市医師会だより

単なる方法として試薬を内服して呼吸を採取して測定する方法から、内視鏡検査中に胃粘膜を採取し測定する方法まであります。ただし、内視鏡検査(いわゆる胃カメラを飲んで)もしくはX線造影検査(いわゆるバリウムを飲んで)を施行し胃潰瘍、十二指腸潰瘍の確定診断を得た患者さんに限って診断治療が保険適用になりました。よってピロリ菌の除菌治療の適応疾患は、ピロリ菌陽性の胃潰瘍、十二指腸潰瘍です(胃癌やポリープ、慢性萎縮性胃炎などについては学会等で検討中です)。

ピロリ菌 治療は、抗潰瘍薬と二種類の抗菌薬を一週間内服します。この治療法により今までは抗潰瘍剤だけの維持療法では再発していた胃十二指腸潰瘍の再発が有意に抑えられるようになりました。この方法の副作用としては、下痢軟便などが10～30%あり整腸剤を同時に内服することで対処することもあります。治療後の効果判定は除菌後四週以降にピロリ菌の再検査をしますが、半年後若しくは一年後の定期的検査も必要です。

文責 西村医師

歯科健康診査

日時 1月17日(水) 受付 午後1時～2時 場所 保健センター

対象 1歳6か月～4歳未満 申込み 保健センター



また、これに伴い、当日、出初式の合同として午前8時30分にサイレンを鳴らします。火災とお間違えのないようご注意ください。

日時 1月7日(日)午前10時場所 福生第五小学校校庭

※雨天の場合は同校体育館

問合せ 地域防災課地域防災係

これは、新年もさらに交通安全に対する意識を高め、行動していただくよう市民の皆さんにあらためてお願いし、自覚していただくとうるものです。事故を起こさないよう、また、事故にあわないよう「おもいやりに車にこの街」を心がけましょう。

日時 1月14日(日)午前10時場所 市役所前庭

問合せ 地域防災課地域防災係

これは、新年もさらに交通安全に対する意識を高め、行動していただくよう市民の皆さんにあらためてお願いし、自覚していただくとうるものです。事故を起こさないよう、また、事故にあわないよう「おもいやりに車にこの街」を心がけましょう。

日時 1月14日(日)午前10時場所 市役所前庭

問合せ 地域防災課地域防災係

市民のひろば

催し物

◆ 演劇上演「太鼓と芝居のたまご座創立15周年記念公演『昔、タヌキはとんではねた』」

① 12月16日18時30分～20時

② 17日14時30分～16時、市民会館大ホール、参加費3千円、(☎552・0046 末永克行)

◆ 「福生古文書研究会」第3木曜19時～21時、扶桑会館、

福祉手当等を振り込みます

特殊疾病患者福祉手当、心身障害者福祉手当、老人福祉手当、障害者・高齢者住宅家賃、介護費用助成金(8月分～11月分)を12月20日前後に振り込みます。問合せ 在宅福祉課高齢福祉係・障害福祉係

「介護保険」更新申請のお知らせ

認定の有効期間が1月31日までの方は、更新の時期となりました。引き続き介護サービスを希望する方は、介護保険被保険者証(二表)の認定の有効期間を確認のうえ、認め印、介護保険被保険者証をお持ちのうえ、更新申請にご来庁ください。問合せ 介護保険課