

平成12年
(2000年) 8月15日

発行/福生市 編集/総務部秘書広報課 〒197-8501 福生市本町5 ☎042-551-1511 (市役所代表)

福生の人口と世帯数(平成12年 8月 1日現在)				
区分	住民基本台帳	外国人登録	合計	
人口	男	30,514	985	31,499
	女	29,700	957	30,657
	計	60,214	1,942	62,156
世帯数	25,749	1,008	26,757	

今号の主な内容

- 行政改革の主な取り組み……………2面
- 市職員の募集……………3面
- 多摩川水質調査結果……………4面
- 敬老大会の案内……………5面
- 青少年海外派遣生が帰国……………6面
- 松林シネ・フェスティバルの開催……………7面

福生市のホームページ <http://www.city.fussa.tokyo.jp/>



初めて夜間に実施した昨年の総合防災訓練は、約2,500人が参加しました。



予知型防災訓練では
防災訓練実施の市内放送後、防火用水・飲料水・食糧・防災用品(特に、ラジオ懐中電灯など)の点検をしてください。

予知型防災訓練では

そのうち、地震が発生したとの想定で、今度はサイレン(午後6時30分以降)を鳴らします。なお、前年の訓練では予めサイレンの鳴る時刻をお知らせしましたが、緊迫感がないとのご意見が寄せられましたので、今回は時間をお知らせしません。

★避難するときは、暗いので、地震で家具が転倒すると凶器になりますので、固定をしましょう。

対策

- ・机などの下に身を隠す。
- ・ドア、窓などを開け、逃げ道を作る。
- ・(これらの防災行動を各自取ってください。)
- ・その後、一時避難場所に避難してください。
- ★避難するときは、暗いので、

新島や式根島での震度6弱の地震が発生したり、三宅島の噴火など災害は、いつ襲ってくるかわかりません。夜間に災害が発生したとき、どのように行動したらよいか、夜間防災訓練で体験してください。

今年度は、警戒宣言が出されたとの想定の下に、予知型防災訓練と地震発生後の災害対応訓練を実施します。東海地震の発生が予想されると警戒宣言が発令されます。それを想定したのが予知型防災訓練です。訓練当日は、警戒宣言発令報の代わりに市内放送をします。

夜間総合防災訓練に参加を!

8月26日(土) 夕方(午後6時30分以降)

《サイレンを合図に開始》※雨天中止

もし夜間に地震が起きたらどうしますか



避難場所では

町会や自治会(こ)に安全確認のための人員確認を行います。今回は、そのほかに訓練会場で発電機の使い方や応急救護訓練、軽可搬ポンプの放水等も行う予定です。

一時避難場所 工事等のため使用できない所があるため今回は、次の場所を一時避難場所としましたので、関係する市民の方はそこに集合してください。

- 明神下公園、熊牛公園、牛一公園、志茂公園、ひふみ公園、自由広場、武蔵野台東公園、福生第一小学校、福生第二小学校、福生第四小学校、福生第五小学校、福生第七小学校、福生第一中学校、福生市リサイクルセンター、福生野球場、加美平野球場

問合せ 地域防災課

親子防災体験ツアー

いざというときに備えて、親子で防災の体験をしてみませんか。

日時 9月15日(祝)午後1時30分～
場所 立川市民防災教育センター立川防災館
対象 小学校3年生以上の児童とその保護者
定員 先着15組(30人)
集合場所・時間 福生市役所庁舎前庭に午後零時30分に集合。
※参加費無料
内容 防災ミニシアター、地震体験、煙体験、消火体験、応急救護体験など午後1時30分から約3時間の防災体験
申込み 電話で8月21日から地域防災課へ。

ひとりひとりの備え+地域の自主防災組織で
まちの防災力を高めよう!

防災の基本は自分のことは自分で守ること。しかし、災害から守らなければならないのは、自分の身だけではありません。家族、家、友人、そして愛するまち…。それらを守るためには、個人の防災対策だけではなく、地域の住民が共に協力し合って取り組む自主防災の活動が重要です。

災害時の自主防災組織の役割



避難・誘導



火災の初期消火



救出・救護



地域内の情報連絡

給食・給水



立川防災館での訓練

行政改革

平成12年度の 主な取り組み

市では、地方分権、少子高齢化の時代を迎える中で、福生市第3期総合計画を着実に推進していくため、一層の行政改革に取り組みんでいます。

今年度に予定する行政改革の主な取り組みは、次のとおりです。

◎財政運営に関する改革
(前年度当初予算比較)
▽国民健康保険税賦課限度額改定による増収(約1,200万円)
▽道路占用料の見直しによる増

収(約1,500万円)
▽敬老金等支給方法の見直しによる節減(約2,620万円)
▽職員共済組合補助金の削減(約180万円)
▽経常的業務経費の配当予算の削減(約3,380万円)
▽職員給与の改定の見送り、定期昇給の延伸による削減(約4,950万円)
▽職員住居手当の削減(約450万円)
▽期末手当の削減(議員分約290万円)
▽市長等四役分約100万円、職員分約7,470万円)
▽職員数の削減4人(約3,300万円)
▽嘱託員採用による削減(約580万円)
合計約2億6,020万円

◎行政運営に関する改革

▽市の資産、負債の状況を分析するための複式簿記による貸借対照表(バランスシート)の作成及び公表
▽入札、契約事務の公正性及び透明性をより一層確保するための入札予定価格の事前公表
付)を受けていた。先年、「白鳳(古代・白鳳時代に製作された仏像)」の発見などからも由緒のほどが偲ばれる。

ふっさの「橋」6

清蔵院橋(せいざういんぼし)

玉川上水を開削した時、上水堀が青梅街道(青梅へ通じる道)と交差して、そこに出来たのが、清蔵院橋である。橋の南にある福生山清蔵院(臨済宗建長寺派)からその名をもらっての橋名である。

清蔵院は、応永年中(一三九四〜一四二七)の開創と伝えられる古刹で、小田原北条氏より「永四貫文の寄進(年貢四貫文を課税された土地の寄付)」を受け、徳川幕府からも「寺領十石の御朱印(年貢十石を課税された土地の寄

現在、都道として、都所管で維持される。
橋長15m、幅員11m
(車道7m、歩道4m)
竣工年月 平成元年3月
立川 愛雄 文



「此の町は 人も緑と 生き生きと」

(試行)
▽事務の効率化を図るための財務会計システムの導入
▽OA化を図るための電算業務技術支援委託(経費の全額に緊急地域雇用特別補助金を充当)の実施

10月1日、全国一斉に国勢調査が行われます。
調査の対象は、赤ちゃんからお年寄りまで、日本に住んでいるすべての方です。調査結果は、福祉、雇用、住宅政策など、国や都道府県・区市町村の行政に利用されます。
9月23日から調査員が調査員証を持って、皆さんの自宅に調査票記入のお願いに伺います。調査事項は22項目。記入いただき

10月1日は国勢調査



10月1日、全国一斉に国勢調査が行われます。

7月の横田基地飛行回数 【問合せ】経済課公害係

測定場所	熊川1571番地誘導灯付近		福生市役所屋上	
	飛行回数	前年同月比	飛行回数	前年同月比
飛行総数	998	156	216	79
昼間(午前7時~午後7時)	802	88	138	29
夕刻(午後7時~午後10時)	150	71	51	39
夜間(午後10時~午前7時)	46	△3	27	11
最高音圧レベル(デシベル)	117	0	97	7

【問合せ】庶務課庶務係
なお、調査に当たっては個人の秘密は固く守られますのでご安心ください。

9月の無料相談

相談内容	期日	時間	場所	備考
人権身の上相談 行政相談	6日(水)	午後1時30分~4時30分	商工会館 2階会議室	
法律相談	8日(金)・13日(水) 20日(水)・27日(水)	午後1時30分~4時30分	市役所1階 市民相談室	予約制先着6人(1人30分) 相談日の6日前から電話で受け付けます。 ☎551・1511 内線216
交通事故相談	21日(木)	午後1時30分~4時30分	市役所1階 市民相談室	
税務相談	28日(木)	午後1時30分~4時30分	市役所1階 市民相談室	
消費者相談	毎週月・木曜日	午前10時~午後4時	第3庁舎 2階相談室	☎551・1511 内線326
パートタイム相談 高齢者職業相談	12日(火)・26日(火) ※19日(火)	午後1時30分~4時30分	市役所1階 市民相談室	※19日(火)はおおむね55歳以上の方が対象です。
登記相談	7日(木)	午後1時30分~4時30分	市役所1階 市民相談室	土地の測量・建物の登記について
少年相談	22日(金)	午前9時~午後5時	市役所1階 市民相談室	予約制、当日午後4時までに市民相談係 ☎551・1511 内線216へ。相談日以外は 警視庁立川少年センター ☎522・6938へ。
国民年金相談	毎週月曜~金曜日	午前9時~正午 午後1時~4時	保険年金課	
心配ごと相談	毎週水曜日	午後1時~4時	福祉センター	
母子・寡婦相談	毎週月曜~金曜日	午前8時30分~午後5時	児童課窓口	
児童相談	毎週月曜日	午前9時~正午	児童課窓口	
教育相談	毎週月曜~金曜日	午前9時~午後4時	中央体育館 教育相談室	☎551・7700(教育相談室)
金融相談	21日(木)	午後1時30分~3時30分	商工会館 1階研修室	福生市商工会 ☎551・2927 ※対象は市内の小規模事業者です。
園芸相談	14日(木)	午後2時~4時	市役所1階 市民相談室	☎551・1511 内線323
介護保険相談	毎週火曜・水曜日	午前9時~午後4時	市役所1階 介護保険課	☎551・1511 内線367
市民相談	毎週月曜~金曜日	午前8時30分~午後5時	市民相談係	☎551・1511 内線216

第50回「福生七夕まつり」 スチールアルバム



8月3日から6日まで行われた今年の福生七夕まつりは、第50回に加えて市制試行30周年の記念すべき「まつり」になりました。祭りの間は、天気にも恵まれ約40万人の出入がありました。
福生駅西口でのミス七夕コンテスト、約2千人が参加した民謡パレード、そして大賑いの150の市民模擬店...まさに福生が輝いた夏でした。
←「福生七夕音頭」が仲間入り



↑たくさんの応募から選ばれた「ミス七夕」
「ミス七夕」下野江里さん
「ミス福生となって、母校の一小でのステージ会場に立ててうれい」
「お年よりを大事にする街のお手伝いをしたい」
高橋幸恵さん
浦野安子さん
一子も達が元気にと 児童館で働いています。

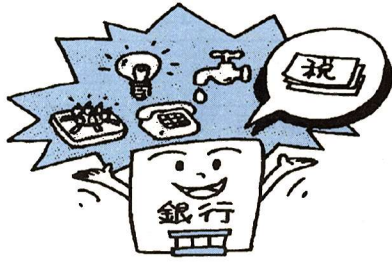

便利な振替納税で、うっかり防止!

休日納税窓口を開設します!

日時 8月27日(日) 午前9時～午後5時
場所 市役所1階ロビー

市税及び国民健康保険税を、仕事などの都合で、市役所や金融機関等で納めることが出来ない方、納め忘れていた方、また納税相談を受けた方の方のために、休日納税窓口を開設いたします。もう一度納税通知書を確認のうえ、納め忘れがありましたら、この機会に納めるようお願いいたします。

次のとおり納期限は過ぎておりません。

◎市・都民税第1期(6月30日)

◎固定資産税・都市計画税第1期(5月31日)・第2期(7月31日)

◎軽自動車税全期(5月31日)

納期内納税にご協力を!

◆今月は、市・都民税(第2期)の納期です

口座振替を利用している方は、残高不足にならないように注意してください。

問合せ 市税：税務課収納係、国民健康保険税：保険年金課係 除税係

市職員募集!

職種 一般事務

募集人員 若干名

採用予定日 平成13年4月1日

受験資格(外国籍の方も受験可)

▼上級(大学卒業程度) 昭50年4月2日～54年4月1日

までに生まれた方

▼中級(短大卒業程度) 昭52年4月2日～56年4月1日

までに生まれた方

▼初級(高校卒業程度) 昭54年4月2日～58年4月1日

までに生まれた方

※地方公務員法第16条の欠格条項に該当する方は不可。

申込書・要項の配布

期間 8月1日(火)～25日(金)午前9時～午後4時 ※土曜・日曜

新築市営住宅 入居者募集!

■第四市営住宅 熊川1108番地

募集戸数 一般38戸・高齢等対応単身者用8戸・高齢等対応2人世帯用8戸 受付 9月25日(月)～10月4日(水)土曜・日曜を除く

※詳しくは、市広報9月1日号・9月15日号でお知らせします。

問合せ 庶務課管財係

官公署だより

青梅都税事務所

個人事業税の納税は 安心便利な口座振替で

8月は、個人事業税第1期分の納期(納期限8月31日)です。納税は、安心・便利な口座振替をご利用ください。

問合せ 青梅都税事務所相談広報担当(☎0428・22・1151)

東京都建設局

都では降雨等の 情報提供を行っています

東京都では、地下街や地下室の浸水防止に役立てて頂くために、大雨時に雨量や気象などの情報をFAXにより提供しています。ご希望の方は、事前の申し込みが必要となりますので、下記までお問い合わせ下さい。

問合せ 東京都建設局河川部防災課(☎03・5320・5431)

都立多摩工業高校 公開講座を実施します

①「初・中級者のための硬式テニス教室」日時 9月2日(土) 30日の各土曜日 ※全5回 午後1時30分～午後4時30分 対象 18歳以上の都民(定員20人(抽選)) 費用 受講料・保険料1,750円 募集期限 8月21日(はがき必着)

②「工作教室(ガラス彫刻・木工ろくろ)」日時 10月16日(土) ※全5回 午後6時～9時 対象 18歳以上の都民(定員16人(抽選)) 費用 受講料・保険料4,000円 募集期限 9月20日(はがき必着)

申込み①②とも往復はがきにて受講講座名・住所・氏名・年齢・職業・電話番号を明記の上、〒197-0003 福生市熊川215都立多摩工業高校公開講座係へ。 問合せ 同校公開講座係(☎551・3435)

国の教育ローン

年教育費資金貸付制度

現在、厚生年金または国民年金に10年以上加入している方は、お子さんの高校・大学・専門学校等の入学費用または在学費用(アパート代や通学費用等も対象)を借りることができます。融資金額(お子さん一人につき)▽厚生年金100万円以内▽国民年金50万円以内 融資金利率年2.20%(平成12年7月28日現在) 返済期間10年以内(在学中は元金据え置き可) 申込み(財)医療経

交通安全講習会

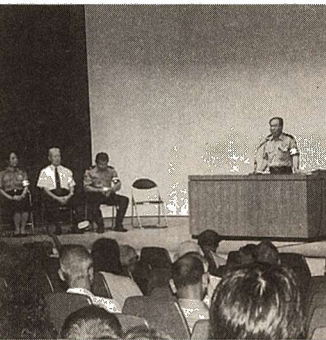

運転免許証のない方もご参加を! 日時 9月7日(木)・8日(金) 午後7時(開場6時30分) 場所 福生市民会館小ホール 内容 映画及び講話 問合せ 地域防災課 地域防災係

市制施行30周年記念事業



市制30周年記念事業の一環として、『小学校3・4年生にいか英語を教えるか』についての「えいごリアン語学セミナー」が行われます。「NHKえいごリアン」の番組視聴や講演を通して、新しい時代の英語教育を考えていきます。

日時 8月25日(金)午後1時30分開演 場所 市民会館小ホール(定員先着200人) 講演「英語のおもしろさ発見!～えいごリアン体験学習を通して」 講師 久慈百合氏(文化女子大学講師) 申込み 福生市役所庶務課庶務係、福生市教育委員会指導室指導係、またはNHK事業局(☎03・5455・4312)

◆「えいごリアン」ホームページアドレス http://www.nhk.or.jp/eigorian/menu.html

多摩川保健所 西多摩地域保健医療計画 推進協議会委員募集!

西多摩地域の保健医療サービスのあり方などを検討する委員を募集します。

以上の方募集人員3人以内(任期2年) 応募期限 9月13日(必着) 申込み ①作文「地域における保健・医療・福祉の連携のあり方」(1,200字以内) ②住所・氏名・年齢・性別・職業・電話番号を記載したものを〒198-0042 青梅市東青梅5-19-6 多摩川保健所 計画調整係(☎0428・22・6141)へ。

福生消防署 「はたらく消防の写生会」 入賞作品展示会

日時 8月29日(火)～31日(木) 午前10時(初日は正午)～午後5時 場所 福生市プッチャラー(JR福生駅西口) 問合せ 福生消防署予防課査察指導係(☎552・0019 内線550)

第50回「福生七夕まつり」

フキアルバム



「グランドファイナル」で演奏 福生一小グランド特設ステージで福生二中吹奏楽部が、八木節やウルトラマンメドレーで会場を楽しく盛り上げ、都コンクール金賞の音色を披露しました。

大勢のお客でにぎわった市民模擬店



▲市役所前庭で作られた牛乳パックの「キューブタワー」

年々浄化されている市内多摩川の水質

市では、毎月、多摩川及び排水口などの水質調査を行っています。平成11年度の水質調査結果がまとまりましたのでお知らせします。

水質は公共下水道等の普及などにより、年々水質浄化が図られています。左記の表の通り、測定値も各項目で全ての月が基準値以下の大変良好な状態でした。

平成11年度多摩川水質調査結果

	PH	BOD (mg/l)	SS (mg/l)
4月	7.4	1.7	2.3
5月	7.7	1.1	1.3
6月	8.1	0	1.0
7月	6.8	0.8	1.3
8月	7.4	0.9	0.7
9月	7.5	0.8	4.0
10月	7.5	0.9	1.7
11月	7.5	0.6	2.0
12月	7.7	0	0
1月	7.7	0.8	0
2月	7.6	0.5	1.0
3月	7.7	0.7	2.3
環境基準値	6.5~8.5	2.0mg/l以下	25mg/l以下

PH(水素イオン濃度)液体が酸性かアルカリ性を示す数値でPH7が中性、それより数値が

問合せ 経済課公害係

大きければアルカリ性、小さければ酸性です。BOD(生物化学的酸素要求量)水中の有機物を二酸化炭素や水などに分解するために好機性微生物が必要とする酸素の量。SS(浮遊物質量)水中に浮いている不溶性の物質。川底に溜まり、魚介類に付着します。



多摩川河川清掃・平成12年7月23日

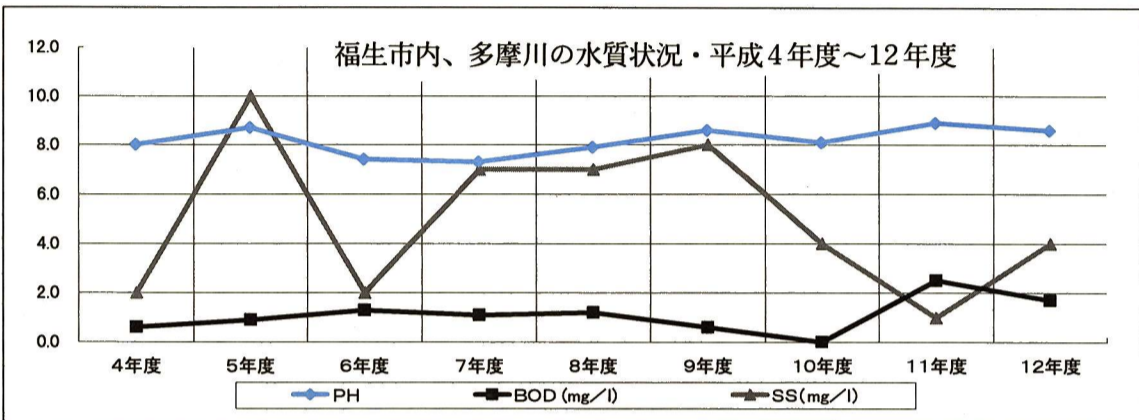

右表を河川環境基準に照らしてみると、淡水の基準としてPHは7(中性)である。6.5~8.5は、やや数値が高いが自然環境保全に適応している。また、BODは11年度がもっとも高く2.5であるが、その他の年度はそれ以下であり、アユなどの魚類の生息できる環境にある。SSは1mg中25以下であることが魚類の生息環境に適すとされるが、10以下であり、アユなどの生息が可能である。昔の清冽な水域には達しないが確実に自然が回復している。

「此の町は人も緑と生き生きと」

となりの不用品は我が家の宝物



資源のリサイクルも兼ね、家庭のすみで眠っている衣類や、贈答品、食器などの家庭雑貨を販売するガレージセールを行います。

駐車場が限られていますので、できるだけ車を使わずにサイクリング、または散歩がてら、買い物にお越しください。

日時 9月3日(日)午前9時30分～午後2時
※雨天の場合は9月10日(日)に延期。

場所 多摩川中央公園 問合せ 経済課商工係

リサイクルさせようかぎりある資源

実施団体	実施日	地域
本町第七町会	3日(日)	本町第七町会
武蔵野台一丁目子供会	3日(日)	武蔵野台一丁目町会
本八子供会	3日(日)	本八町会
2小PTA玉川台支部	3日(日)	玉川台町会
ころりん村幼児園保護者会	7日(木)	全域
南田園二丁目町会	10日(日)	南田園二丁目町会
青少協牛二地区	10日(日)	牛二町会
志茂二神輿会	10日(日)	志茂二町会
南田園三丁目子供会	16日(土)	南田園三丁目町会
原ヶ谷戸町会	17日(日)	原ヶ谷戸町会
武蔵野第二町会	17日(日)	武蔵野第二町会
南田園一丁目町会	17日(日)	南田園一丁目町会
牛一福寿会	17日(日)	牛一町会
青少協本八第二地区	17日(日)	本八第二町会
武蔵野町会	24日(日)	武蔵野町会
熊牛町会	24日(日)	熊牛町会
青少協福東地区委員会	24日(日)	福東町会
本町第一町会	30日(土)	本一町会

※天候などにより変更する場合があります。
問合せ 清掃課清掃係

駅前放置自転車クリーンキャンペーン

9月1日・4日・5日
放置自転車などは撤去します！
自転車等駐輪場をご利用ください！

市では、市内各駅(東福生駅を除く)周辺の自転車等放置禁止区域内の駅前広場や道路などを公共の場所に自転車などを長時間放置しますと、警告札を取り付け、その後撤去し自転車保管場所に保管しています。駅周辺に自転車などでお出かけの際は、自転車等駐輪場をご利用ください。

問合せ 地域防災課地域防災係、または福生市自転車保管場所 (福生市福生412-6 ☎530・1162)

「市民のひろば」欄に掲載を希望する方へ

10月から始める毎月15日発行の市広報の「市民のひろば」欄は、市内で活動しているサークルなどが情報を発信する場です。掲載を希望する方は、広報係にある所定の掲載申込書に必要事項を書いて、9月1日以降、直接お申し込みください。

市内在住・在勤の方が活動するサークルで、その代表者が市民であり、その構成員の半数以上が市民であるものに限り、また、これから活動を始めるサークルや講師の方が問い合わせ先となるサークルは掲載できません。

■いずれも、営利や売名を目的とするもの、特定の宗教または政治団体の活動に関わるもの、個人及び団体を非難・中傷するもの、団体の構成員相互間の連絡のためのものは掲載できません。また、同一団体で前回の掲載後4か月を経過していないものなどは受け付けできません(例、10月15日号「市民のひろば」で掲載した場合、次回は3月15日号以降の掲載となります)。

なお、紙面の都合により掲載できない場合もあります。また注意事項に違反した申込みは無効とします。次回以降掲載をお断りする場合があります。

問合せ 広報係

「市民のひろば」欄に掲載を希望する方へ

「市民のひろば」欄に、翌月分の催し物などを掲載します。掲載希望の9月15日号が締め切りとなります(例、11月中の催し物などは、掲載可能な市広報が10月15日号で、締め切りは9月15日)。なお、掲載は、市内在住・在勤の方が主催するもので、市内の公的施設、その他の不特定多数の方が利用できる場所を会場とするものです。

催し物の案内

サークルの会員募集

申し込み順に掲載します。掲載までしばらくお待ちいただくこととなります。なお、掲載は、

市民のひろば

催し物

- ◆盆栽展示会 10月29日10時～17時、プチギャラリ、無料 (駅前盆栽愛好会 ☎000)
- ◆講演「福生市の歴史と生活文化」(小正月の火祭り行事と民俗文化の変容を考える) 11月3日13時～15時、市民会館大ホール、無料 (☎000・0000代表者名)

会員募集

- ◆ギャラクシーストリート(社交ダンス)、毎週土曜日19時～21時、わかたけ会館 入千円 500円 (☎000・0000代表者名)
- ◆コールド(混声合唱)、毎週水曜日13時～15時、わかぎり会館 入2千円 500円 (☎000・0000代表者名)

●この欄に掲載された情報についての連絡は当事者間で行ってください。市は関与しません。

国民健康保険だより

国民健康保険税の納税通知書が届きましたか

平成12年度の納税通知書をお送りしました。40歳以上65歳未満の国保加入者の方は、医療保険分と介護保険分をあわせて保険税を納めていただきます。



保険税の算出方法などについては同封のパンフレット等をご覧ください。

納税通知書がまだ届いていない方、また、内容に不明な点がありましたら保険税係までお問い合わせ下さい。なお、納税通知書のある方は国保に加入して

この場合「被保険者でない世帯主」と記載してあります。

▼納税は口座振替で

保険税の納付を口座振替にしますと、納め忘れがないうえ手間もはぶけます。ぜひご利用下さい。

介護保険料だより

介護保険料第1号被保険者の特別徴収の方に平成12年度の納入通知書兼特別徴収開始通知書をお送りしました。

平成12年度4月1日現在65歳以上、4月1日以前から福生市にお住まいのかた、老齢年金、退職年金等を1年間に18万以上支給されている方が該当し、介護保険料は受給年金から差し引か

れまます。介護保険料の算出方法などについては、同封のパンフレット等をご覧ください。納入通知書兼特別徴収開始通知書の内容に不明な点がありましたら保険税係までお問い合わせ下さい。

敬老大会

9月9日 午後零時30分



第一部 式典
第二部 アトラクション

①歌謡バラエティショー(若波ひろし・舞芽Q太郎)②歌謡ショー(思い出の昭和歌謡)新川二郎シヨ、(ゲスト)高山ゆり子、(司会)朝刊太郎、(演奏)高橋明美とスイングシラブル

日時9月9日(土)開場午後零時30分開会午後1時場所市民会館大ホール対象市内にお住まいの60歳以上の方

※入場無料、全席自由

※すべりやすい履物は危険ですのでご注意ください。

問合せ 在宅福祉課高齢福祉係

敬老金を贈呈します

市では、これまで75歳以上の方全員に長寿を祝い敬老金を贈呈していましたが、今年度からは9月15日現在で77歳、88歳、99歳及び100歳以上の方に、長寿を祝い敬老金を贈呈することになりました。

敬老金

- ▽77歳10、000円
- ▽88歳20、000円
- ▽99歳30、000円
- ▽100歳以上50、000円

贈呈方法民生委員が9月15日(祝)頃までに自宅へ届けます。なお、敬老金をお渡しする際、受領印をいただきます。



新川二郎



舞芽Q太郎

若波ひろし

平成12年度市民税課税状況	利用者負担額(円)
非課税の方	1,000
課税の方	20,510

※課税の方のうち現在有効のパスを無料でもらっている方5,000円

振込のお知らせ

特殊疾病患者福祉手当、心身障害者福祉手当、老人福祉手当、障害者・高齢者住宅家賃助成、介護費用助成金(4月分~7月分)を8月21日前後に振り込みます。問合せ 在宅福祉課障害福祉係・高齢福祉係

遠隔地被保険者証の交付について

通常、国民健康保険の被保険者証は、(住民登録の)1世帯に1枚の発行ですが、例外として①旅行や出張、出稼ぎ、その他の理由によって住所を長期にわたって離れる場合②長期にわたって親元を離れる修学中の学生には、その方だけ別個の被保険者証を作ることができます。

申請に必要なもの被保険者証、印鑑、①で施設入所の場合は「施設入所証明書」、②のときは「在学証明書」

問合せ 保険年金課給付係

温泉センター「数馬の湯」の利用助成

東京都国民健康保険団体連合会では、国民健康保険の被保険者を対象に、温泉センターの利用助成を行っています。

施設名 檜原温泉センター「数馬の湯」(〒598-6789)

交通 JR武蔵五日市駅よりバス60分(タクシー45分)「温泉センター」下車割引利用期間 9月1日~平成13年1月31日(毎週月曜日定休、また、12月27日~31日は休館) 料金 大人800円、400円、小人400円、200円

※超過料金は、大人のみ1時間毎に200円営業時間午前10時~午後10時まで(ただし、12月、1月は午後7時まで) 割引 券の配布被保険者証をお持ちのうえ、保険年金課給付係(1階④番窓口)へおいでください。

※なお、奥多摩温泉「もえぎの湯」の割引は平成13年1月10日から割引利用が始まりますので、

「国民年金保険料」収納推進員の募集

募集 職種・人員 国民年金保険料収納推進員・1名 ※採用予定日10月1日 資格 10月1日現在で、30歳以上65歳未満の方 勤務時間 1か月16日以内で、週24時間を超えない範囲 報酬 福生市条例による 受付期間 8月21日(月)~28日(月) 午前9時~午後4時(土曜・日曜を除く) 応募方法 履歴書を保険年金課(市役所本庁舎1階)に、本人が持参してください。 試験日時 9月4日(月)午前10時 場所 商工会館203会議室 試験方法 面接試験 合格者 1年間(本年度は、平成13年3月末日まで)収納推進員として勤務。社会保険に加入することとなります。 問合せ 保険年金課年金係

国民年金保険料の前納(後期分)割引制度

国民年金保険料を、前もって6か月分(平成12年10月から平成13年3月)まとめて納めると(前納といいますが)保険料が、次のように割引になります。

▽毎月納付(6か月)で納めると79、800円▽前納(6か月)で納めると78、920円

※割引額は880円

この前納割引制度が、ご利用になれるのは、10月31日(火)までです。毎月納める手間も省けて、お得な前納制度をご利用ください。

なお、口座振替(自動払い込み)で後期分を前納される場合は、10月26日(木)に9月分と一緒に引き落とされますので、預金残高をご確認ください。

また、新たに口座振替(自動払い込み)で後期分を前納される場合は、8月25日(金)までに金融機関・郵便局でお申し込みください。

問合せ 保険年金課年金係

昭和16年4月2日以降生まれの方の老齢基礎年金の繰上げ、繰下げの支給率が変わります!

昭和16年4月2日以降生まれの方の老齢基礎年金の繰上げ(減額率)、繰下げ(増額率)の支給率と取扱いが変更されました。

変更後の減額率、増額率は次の表のとおりです。

なお、昭和16年4月1日以前生まれの方の取扱いについては、従前のとおりです。

問合せ 保険年金課年金係

繰下げ増額率について

請求時の年齢	改正後の増額率(注)	現行の増額率
66歳	8.4%	12%
67歳	16.8%	26%
68歳	25.2%	43%
69歳	33.6%	64%
70歳	42.0%	88%

(注)改正後の増額率は、具体的には「0.7%×繰り下げた月数」で算出。

現在と改正後の減額率の比較

請求時の年齢	改正後の減額率(注)	現在の減額率
60歳	30%	42%
61歳	24%	35%
62歳	18%	28%
63歳	12%	20%
64歳	6%	11%

(注)改正後の減額率は、具体的には「0.5%×繰り上げた月数」で算出。

市勢映画ビデオ版ができました!

市内の図書館、市民会館、福祉センターで貸出し中!なお、購入を希望する方は、予約を受け付けます。代金1,050円を添えて広報係へ。8月31日までお申し込みください。10月にお渡しします。内容 市内の行事や風景、市民活動など「福生」を紹介。※収録30分 問合せ 秘書広報課広報係



日差の強さは日本とは比較になりません。本当にジリジリと

青少年海外派遣生 元気に帰国

足先から頭の先まで、それこそ太陽が身体に侵入してきそうなユタ州での14日間の研修を終了して、8月5日、派遣生12名は全員元気に帰国しました。ホームステイ先のユタ州オグデン市では、パイオニア祭りのパレードに浴衣姿で福生七夕音頭を踊って参加、沿道の市民から大きな声援を受けました。地元の小中学校訪問でも七夕音頭は大人気、体育館が溢れるほど踊りの輪が広がりました。また各教室をまわると、「子供達から、「どんなスポーツが好き」

「此の町は 人も緑と 生き生きと」



「兄弟は何人」「アメリカの食べ物は何が好き」等と矢継ぎ早の質問に派遣生は目の回る忙しさ、知っている限りの単語を並べて交流に努めていました。

ホームステイやパレード参加、小学校訪問など貴重な経験を積んだ派遣生、これからの家庭や学校での生活に十分に生かしてほしいものです。

市制試行30周年記念事業 一流スポーツ観戦事業

ソフトボール

今年度の国民体育大会は富山県で開催されます。その国体に向けて選ばれた一流選手による試合を行います。シドニーオリンピック代表

の増淵選手も選ばれていました。

日時 8月20日(日)▽第1試合(女子) 東京都国体選抜VS東京女子体育大学 午前10時▽第2試合(男子) 東京都国体選抜VS実業団II 午後1時

※雨天中止

場所 市営福生野球場(車で会場は遠慮ください)

※入場無料

問合せ 中央体育館

スポーツ

初心者カヌー教室
ポロゲームを
楽しもう!

日時 9月15日(祝)午前10時~正午・午後1時~3時 場所 福生市営プール 対象 市内在住・在勤・在学

スポーツ振興課 ☎552・5511
中央体育館 ☎552・5511
熊川地域体育館 ☎552・1980
福生地域体育館 ☎530・8811

学の中学生以上で泳げる方参加費200円(保険代ほか) 定員先着15人 申込み 中央体育館内スポーツ振興係へ参加費を添えて直接申し込んでください。 問合せ スポーツ振興課

9月の早朝ウォーキング

毎月第1日曜日の朝、市民の皆さんが集まってウォーキング

日時 9月15日(祝)午前9時から 場所 福生地域体育館種目 一般男子・女子・混合(男子2人まで・50歳以上女子参加資格市内在住・在勤の方参加費1人300円申込み9月8日(金)までに各体育館窓口へ。チーム単位でお申込みください。主催教育委員会・体育指導委員会・ビーチボール愛好会 問合せ スポーツ振興課

第6回 ビーチボール大会

日時 9月3日(日) 集合時間 午前6時15分 集合場所 多摩川中央公園「おまつり広場」 内容 午前6時30分からラジオ体操、その後約1時間30分程度市内をウォーキングします。 ※事前の参加申込みは必要ありません。直接、会場にご来場ください。 ※雨天中止 問合せ 中央体育館

熊川地域体育館 ストレッチ&ダンベルエクササイズ

ストレッチ体操とダンベル体操をあなたの健康づくりとシェイプアップにお役立てください。

日時 毎週水曜・土曜・日曜 午後7時30分~8時45分 場所 熊川地域体育館 対象 高校生以上の市民 指導 体育館スポーツ指導員参加 方法 当日、個人利用券(150円)を購入し、受付に提出後、会場にお集まりください。(事前の申し込みは不要です) 問合せ 熊川地域体育館

を行っています。楽しく市内のウォーキングコースを歩きましょう。

期日 9月3日(日) 集合時間 午前6時15分 集合場所 多摩川中央公園「おまつり広場」 内容 午前6時30分からラジオ体操、その後約1時間30分程度市内をウォーキングします。 ※事前の参加申込みは必要ありません。直接、会場にご来場ください。 ※雨天中止 問合せ 中央体育館

◆◆◆ まちの話題 ◆◆◆

ソフトボール 「オール福生」 全国大会出場!

▼壮年チーム 第15回全日本ソフトボール選手権

▼実年チーム 第8回全日本実年ソフトボール選手権

▼シニアチーム シニアねりんピック2000大会

福生市民、国体出場決定!

この度、福生市弓道連盟会員である池田浩三氏(五段)は、第55回国民体育大会弓道競技の東京都代表選手に決定し、近畿・遠畿の成年の部に出場することになりました。初の快挙です。熊川在住の同氏は、弓道歴30年余で、全国勤労者大会で準優勝2回の実力の持ち主です。10月14日~18日に富山県大島町で開催される大会での活躍が期待されます。

弓道連盟の椎名甲子夫さんより

阪大会 壮年チームは9月16日~18日に山梨県富士吉田市で開催される「第15回全日本壮年ソフトボール選手権」出場。実年チームは9月29日~10月1日に沖縄県読谷村で開催される「第8回全日本実年ソフトボール選手権」出場。

シニアチームは11月3日~5日に大阪府八尾市で開催される「シニアねりんピック2000大阪大会」出場。

平成12年7月に行われた「第28回東京都壮年ソフトボール大会」で壮年チーム(40歳以上)、5月に行われた「第9回東京都実年ソフトボール大会」で実年チーム(50歳以上)、そして平成11年11月に行われた「第4回シニア健康スポーツフェスティバルTOKO大会」においてシニアチーム(60歳以上)が、それぞれの年代の「オール福生」チームが東京都大会で優勝して全国大会の出場権を得ました。壮年チームは5年連続7回目、実年チームは3年連続4回目の出場となります。シニアチームは初出場ですが、本年5月の「第9回東京都シニアソフトボール大会」で準優勝し来年行われる関東大会への出場権も得ております。

「ソフトボール連盟の三橋 誠一さんより」

「小校庭に「熱気球」と「ふっさっ子」

福生一小の会場では、今回はじめて登場した熱気球。風が強かったため飛び場機会が限られました。18m揚がった時はサマーランドの観覧車が見えました。

第50回「福生七夕まつり」フキアルバム

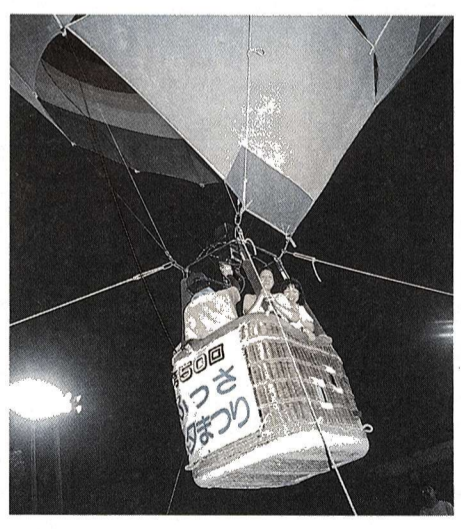

福生一小の会場では、今回はじめて登場した熱気球。風が強かったため飛び場機会が限られました。18m揚がった時はサマーランドの観覧車が見えました。



七小(四年生有志)のチームは「ソーラン踊り」にチャレンジ!

公民館



本館 ☎552-1711
松林分館 ☎552-3624
白梅分館 ☎553-3454

催し

シネ・フェスティバル

FOR PEACE 2000

(第15回 平和のための映画祭)
映像を通して戦争の悲惨さ、

上映時間	作品名
8月25日(金) 午前10時	うしろの正面だあれ
午後2時~3時30分	ピカドン・ひろしまのエノキ・白旗の少女~琉子
午後7時	教えられなかった戦争
8月26日(土) 午前10時~正午	夏服の少女たちしんちゃんさぞう列車がやってきた
午後2時~4時	最後の空襲-KUMAGAYA火垂るの墓
午後7時	太陽の子-てだのふあ-
8月27日(日) 午前10時	象のハナ子・おたばけ煙突のうた
午後2時~4時	一つの花・ビルマの堅琴・まっ黒なおべんとう
午後7時~8時45分	ヒロシマに一番電車が走った・太平洋戦争と沖繩・子どもたちの昭和史

平和の尊さ、命の大切さを親子で考え合ってみませんか。

日時・内容(左表参照) 場所 松林会館※入場無料※昼間は幼児、小・中学生、一般向け、夜は中学生、一般向けです。 問合せ 松林

聴覚障害者のための映画会 (字幕付き)

『GAMA月桃の花』

終戦間近の沖縄戦の悲劇を描いた映画。

※どなたでもご覧になれます。

日時 8月25日(金)午後7時30分
26日(土)午後2時 場所 公民館本館

市民会館 催し物 インフォメーション

電話予約・問合せ 市民会館 ☎552-1711

福生寄席



春風亭柳昇

落語、漫談、漫才、講談、マジック

出演 春風亭柳昇、牧伸二、おぼんこぼん、神田陽子、松旭斎ちどり

日時 9月3日(日)午後2時開演

場所 市民会館入場料2,500円※全席指定

※好評発売中!

日時 10月21日(土) 昼の部 午後2時30分開演 夜の部 午後6時30分

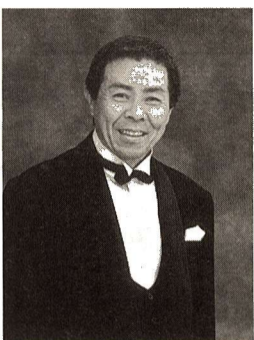

北島三郎オンステージ

この道ひとすじ



市民名画劇場

ライオンキング (日本語版)

日時 8月26日(土) 午後2時30分~午後6時30分 (2回上映、開場は30分前) 場所 市民会館小ホール

内容 平和の戻った大国で、シンバとナラは結ばれ幸せに暮らしている。可愛いプリンセスも誕生し...

監督 ダレル・ルーニー

定員 各回とも先着260人※入場無料(なお、午後6時30分からの上映には、中学生以下は保護者の同伴が必要です) 問合せ 市民会館

分譲演場所 市民会館入場料5,000円※全席指定※好評発売中!

プレイガイド

- 市民会館 (☎552-1711)
- かたばみ楽器 (☎551-0038)
- 西多摩新聞社 (☎552-3737)
- 井上商店 (あきる野市 ☎596-1533)
- ブックスタマ (▽福生店 ☎552-8141)
- ▽羽村店 ☎578-2660
- ▽小作店 ☎555-3904
- ▽千ヶ瀬店 ☎0428-24-2450

講座・教室

地域福祉講座

「介護保険が始まった今」

日時 9月6日(土) 27日の毎週水曜 日午後7時30分~9時30分※全4回

場所 公民館本館 対象 市内在住、在勤の方 定員 先着30人

講師 石川満氏(日本福祉大学助教授) ほか 申込み 8月22日から 公民館本館へ。

視聴覚室定員先着30人※入場無料 問合せ 公民館本館

白梅サマーシアター

「マリノエクスプレス」

(手塚治虫原作アニメ)

海底横断鉄道が発車して...

日時 8月26日(土) 午後2時~3時

30分 場所 白梅会館※入場無料 問合せ 白梅

図書館



中央 ☎553-3111
わかぎり ☎552-7421
わかたけ ☎551-0083
武蔵野台 ☎553-8881

図書館のおはなし会では、絵本のおみせかせ、大型紙芝居、パネルシアターやペープサートなどを行っています。

「パネルシアター」は、パネル板に登場人物や背景を貼りながらお話をします。「ペープサート」

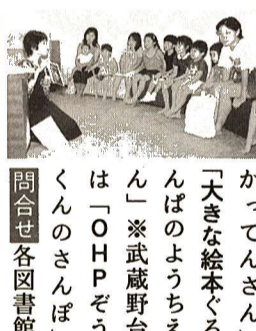

問合せ 各図書館

鳴く虫のかんさつ会

鳴く様子や姿を観察します。

日時 9月2日(土) 午後6時~8時

集合 中央公園じゃぶじゃぶ池付近持ち物 懐中電灯・筆記用具※小学生の場合は、保護者同伴、午後5時に雨天の場合は9月9日に延期。

申込み 白梅

9月のおはなし会

対象 幼児~小学生 ※直接どうぞ

日時 中央 6日・13日・20日・27日

水曜日 午後3時30分~わかぎり 7日・14日・21日・28日

木曜日 午後3時30分~わかたけ 6日・13日・20日・27日

水曜日 午後3時~武蔵野台 27日(第4水曜日) 午後3時

今月の作品 「パネルシアター おきなおにぎり」「ペープサート なにをかこうかな」「ペープサート になってんさん」

「大きな絵本ぐるんぱのようちえん」※武蔵野台は「OHPぞうくんのさんぽ」

乳幼児医療助成の対象年齢が上げられます ~10月1日から満5歳未満に~

乳幼児医療助成とは、乳幼児を育てている保護者に対し、乳幼児に係る医療費の一部を助成する制度です。

この制度の対象年齢が10月1日から、満5歳未満となります。

平成11年10月2日以降、満4歳になり、助成を受けられなくなった方で、再度、対象となる方は、忘れずに申請してください。

なお、所得の制限がありますので、対象とならない場合もあります。

※10月1日以降、老人保健法による一部負担金のうち入院時食事療養費は、自己負担となります。

受付 9月1日(金)から(土曜・日曜を除く)

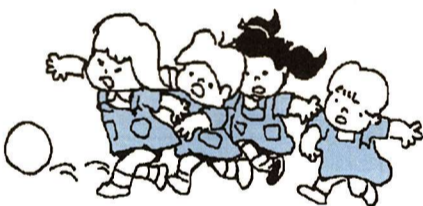

午前8時30分~午後5時 場所 児童課児童保育係

必要書類 申請用紙(市役所児童課にあります)・印鑑・健康保険証・年金加入証明書(厚生年金に加入している方のみ)・平成12年1月2日以降に福生市に転入された方は、前住所地の発行する平成11年中の所得証明書 問合せ 児童課児童保育係

児童館であそぼう 8月



(申込み)のあるものは、各児童館へ。定員を超える場合は抽選。

◆『行事名』、日時、対象(定員)、※備考

田園児童館 ☎552-3133

◆親子であそぼう「水でぼうであそぼう」23日(水) 午前10時30分~11時 対象 幼児と保護者※持ち物は着替え一式、タオル等の空き容器



- ◆ポケモン金銀トーナメント 31日(木) 午前10時~正午 対象 小学生以上32人(申込みは21日(月)午後4時~4時30分) ※持ち物はゲーム機、カセット、通信ケーブル
- ◆子育て支援事業「手品教室」9月4日(月)・7日(木) 午後3時~4時30分 対象 各日小学生先着30人(申込みは21日(月)午前10時~(電話可)) 講師 佐々木雅一氏
- ◆あそびの名探偵「魚つがみをしよう」5日(火) 午後3時30分~4時45分(申込みは21日(月)午後4時~4時30分) ※材料費10円、持ち物は、わかしーせん、魚・肉などのトレ(大4,5枚)
- ◆秋のカーニバルお店やさん募集 6日(水) 午後2時~4時 対象 小学3年生以上(申込み随時) ※10月28日の秋のカーニバルで工作やゲームのお店をやりたい人で話し合います。
- ◆ムーミン谷をたんけんしよう 9日(土) 午前9時~午後3時40分 対象 小学生40人(申込みは21日(月)午後4時~4時30分) ※交通費460円(集合・解散拜島駅北口、行き先 飯能市阿須)



武蔵野台児童館 ☎553-8822

◆のびのびひろば「おひざであそぼう」9月1日(金) 午前10時30分~11時 対象 0,1歳児と保護者

◆スポーツランド「ゲーム大会」9月6日(水) 午後3時30分~4時30分 対象 小学生以上

熊川児童館 ☎539-1515

◆スポーツわいわい「ゲーム大会」9月4日(月) 午後3時30分~4時30分 対象 小学生以上

くまがわじどうかん 「子ども夏まつり」

日時 8月31日(木) 午後1時~4時 (品物がなくなり次第終了)

▶午後1時~パレード

▶午後1時30分~お店やさん、ゲームコーナー(売り切れまで)

※雨天の場合は館内で実施、当日は金券で遊びますので150円程度のお金が必要です。持ち物は買い物袋

▶午前中は準備のため、児童館では遊べません。



9月の休日診療

	内科・小児科(昼間)診療所 (診療時間) 午前9時~11時45分 午後1時~4時45分	内科・小児科(準夜)診療所 (診療時間) 午後5時~9時45分	歯科休日診療 (診療時間) 午前9時~正午 午後1時~5時
3日(日)	福生市保健センター 福生市福生2125-3 ☎552・0099	羽村市平日夜間急患センター 羽村市緑ヶ丘5-1-2 (羽村市役所裏) ☎555・9999	岩永歯科医院 瑞穂町箱根ヶ崎105-1 ☎556・1123
10日(日)	福生市保健センター	福生市保健センター	高田歯科医院 羽村市五ノ神1-6-6 ☎555・5903
15日(祝)	福生市保健センター	丸野医院 瑞穂町長岡1-14-9 ☎556・5280	箱根ヶ崎歯科医院 瑞穂町箱根ヶ崎182-4 ☎556・1118
17日(日)	福生市保健センター	福生市保健センター	山岸歯科医院 瑞穂町南平2-4-11 ☎557・7567
23日(祝)	福生市保健センター	新井クリニック 瑞穂町長岡1-51-2 ☎557・0018	青松歯科医院 瑞穂町箱根ヶ崎2367-1 ☎556・4180
24日(日)	福生市保健センター	福生市保健センター	みずほ歯科医院 瑞穂町長岡1-51-2 ☎556・1182

※医療機関が変更になる場合もあります。なお、受診の際は保険証をご持参ください。

福生市医師会だより

ヒトが誕生して成人期に達した後、身体が徐々に機能低下し、減弱して死に至るまでの変化を老化現象と呼んでいます。その特徴として、第一に老化は生まれながらにして遺伝子に組み込まれており逃れることが出来ない現象である。第二に非可逆的現象であり短期的に見ると改善傾向が見られても長期的には完全に回復することは無い。第三に速度に差はあっても進行性である。第四に老化現象による機能障害は生体にとって有害となることなどが挙げられます。今回はその中で臨床検査における老化現象について説明したいと思います。

老化に伴う検査値の変化

高齢者の検査結果から貧血、総蛋白量の低下が多く認められます。成人、特に女性に多く見られる貧血は鉄欠乏が原因となるものが大部分ですが、高齢者では感染症、膠原病、肝機能障害、内分泌障害、腎障害、悪性腫瘍など多彩な原因を伴った二次性貧血が多くなっています。二次性貧血は原質の向上に重要な役割を果たしています。文責 田坂医師

成人健康診査等



健康相談

- ①日時 9月7日・14日・21日・28日
日の木曜日午前9時30分~11時
場所 市役所1階ロビー相談
員 保健婦・栄養士
- ②日時 9月18日(月)午後1時30分~2時30分
場所 市役所1階ロビー相談
員 保健婦・栄養士
P1及び相談室相談員 医師(内科)・保健婦・栄養士
- ③日時 9月28日(木)午後1時30分~3時
場所 市役所中央図書館相談員
保健婦・栄養士
いずれも直接、開設場所へ。

結核検診(胸部レントゲン)

日時 9月13日(水)・14日(木)午前9時~11時30分・午後1時~3時
健康診断などで異常を指摘された場合、前回の検査値・症状などを参考として判断します。必要な場合には貧血の原因となっている病気がないかの検査をおこないます。一方、総蛋白量の低下は摂取量・吸収能力の低下、合併する病気に伴う影響が考えられます。その中でも栄養摂取量の偏りによるものが多く、介助を必要とする高齢者では栄養状態の把握にも役立っています。この他にも色々な検査値に変化がみられますが、先に述べた日常生活の行動能力(ADL)や病気の予後との関連がみられる検査もあり、定期的な検査から得られた情報は生活の質の向上に重要な役割を果たしています。

9月の乳幼児健康診査

健診内容	健診日	対象児	受付場所・時間	備考
3か月児健診	19日(火)	平成12年5月生まれ	保健センター 午後1時~1時45分	▶各健診とも母子健康手帳をお忘れなく。 ▶6、9か月児健診は受診票も必要です。
6か月児健診	満月齢後の6・7か月期	平成12年3月生まれ	個別健診です。通知はしません。3か月児健診の際、受診票を交付しますので、都内の指定医療機関で受診してください。	
9か月児健診	満月齢後の9・10か月期	平成11年12月生まれ	保健センター 午後1時~1時45分	
1歳6か月児健診	26日(火)	平成11年2月生まれ	保健センター 午後1時~1時45分	
3歳児健診	5日(火)	平成9年8月生まれ	保健センター 午後1時~1時45分	

肺がん検診

日時 9月13日(水)・14日(木)午前9時~11時30分・午後1時~3時
場所 保健センター(対象)市内在住の35歳以上の方(申込み)市内の探取容器を渡します。9月8日まで(土曜・日曜を除く)に、保健センターへ(代理も可)。

胃がん検診

日時 10月19日(木)午前9時~正午
場所 保健センター(対象)市内在住の35歳以上の方で次の①~④の方を除く①胃を手術した方②現在、胃または十二指腸を治療中または経過観察中の方③胃の検査、受診後1年を経過しない方④妊娠中の方(疑いを含む)定員 先着50人(申込み)8月18日から保健センターへ。

母子保健行事



育児相談(申込み不要)

身体測定だけの方もどうぞ!
①日時 9月1日(金)午後1時30分~3時
場所 福祉センター
②日時 9月20日(水)午前9時30分~11時
場所 保健センター
内容 身体測定・育児相談
相談員 保健婦・助産婦・栄養士

子育て広場(申込み不要)

6か月位までの赤ちゃん集まれ!
日時 9月4日(月)午後1時30分~3時30分
場所 保健センター(内容)子育ての話とお母さんの健康など講師 保健婦・助産婦

離乳食教室(申込み不要)

日時 9月13日(水)午前10時~正午

予防接種

ポリオの予防接種を再開します!

ワクチンの安全性が確認されたため、ポリオ予防接種見合わせ分を実施します。予防接種を受けるお子さんの予診票に、必要事項をボールペンなどで記入し、母子健康手帳と一緒に当日持参してください。なお、お子さんは、前日早めに寝かせて、十分な睡眠をとらせてください。

問合せ 保健センター(☎552・0061)へ。

10月	9月				曜日	接種区分	対象	備考
	23	27	25	29				
月	水	月	金	月	日	ポリオ生ワクチン(2回目)	平成11年5月1日~平成11年5月31日生まれ	2回目は来春受け完了。
					日	ポリオ生ワクチン(1回目)	平成11年1月1日~平成11年11月1日	2回目は来春受け完了。
					日	ポリオ生ワクチン(1回目)	平成11年1月1日~平成11年11月1日	2回目は来春受け完了。
					日	ポリオ生ワクチン(1回目)	平成11年1月1日~平成11年11月1日	2回目は来春受け完了。
					日	ポリオ生ワクチン(1回目)	平成11年1月1日~平成11年11月1日	2回目は来春受け完了。

母子手帳の配布は保健センターで

「妊娠届出書」の提出及び「母子健康手帳」、「母と子の保健バッグ」の配布は、保健センターで行っています。



日時 9月6日・20日の水曜日午後1時場所 保健センター(対象)1歳6か月~4歳未満(申込み)保健センター

歯科健康診査

日時 9月6日・20日の水曜日午後1時場所 保健センター(内容)妊娠中の健康管理や出産、新生児の保育など(申込み)保健センター

第50回「福生七夕まつり」 フキアルバム



最終日の特設ステージ、福生の夜空に都立福生高校吹奏楽部と福生吹奏楽団による演奏が響き渡る。そして、シャボン玉の演出の中、七夕まつり実行委員会会長(野澤市長)が指揮をとり、フィナーレを飾った。



▲『チャレンジ!福生キッズ』のイベント企画から司会までしたボランティアの成田和喜さん(左)、「いろいろチャレンジする子どもは堂々としている」と感想を話す。野島恒浩さん(右)は、アシスタントで汗だくの活躍。《一小会場で》