

発行 福生市
〒197 東京都福生市本町5
編集 市長公室秘書広報課
市役所の代表電話番号
☎ 0425-51-1511

市の木 もくせい
市の花 つつじ
市の鳥 シジウカラ

平成9年度

道路舗装工事をを行います

工事期間中、皆さんのご協力をお願いします

平成9年度の道路舗装工事を下図のとおり予定しています。工事中、沿道の皆さんにはご不便、ご迷惑をおかけすることになります。ご協力をよろしくお願いいたします。

なお、道路工事後は、舗装面を長期間良好な状態に保つため、道路の掘り返しが一定の期間できなくなります。

そのため、3、4年のうちに家の新築、建て替え、及び、空き地利用などで道路を掘り返す必要がある方は、道路舗装工を終了前に掘削を完了させるようお願いいたします。

①公共下水道(汚水管)への切替
家庭内からの雑排水を道路側溝に接続しているご家庭は、速やかに手続きをして、市の公共下水道(汚水)へ切り替えてください。(側溝へは接続

できなくなります)。

武陽ガス(☎51・1621)へ。

②公設汚水ますの設置
土地利用計画(建物の新増築の計画)などがあり、所有地内に公設汚水ます(コンクリート製)が未設置の場合は

■道路舗装工事の問合せ 土木課工務係(内線536)へ。

設置の申請をお願いします。

6月1日から

③水道給水管及びガス供給管の引き込み

原因者負担になります

引き込み、増径(太い管への取り替え)工事が予定されている場合には、前記と同様にお願いします。

公設汚水ますは、原則として1宅地に1個公費負担で設置することになっています。

①②③についての問合せ
☆公共下水道への切り替え、汚水ます設置

今までは土地を分筆した場合、1宅地に1個公費で設置していましたが、6月1日から原因者負担となります。

☆給水管引き込み、増径など
水道事務所給水係(☎51・2911)へ。

また、土地の所有者が、所有権の移転を前提として土地の分譲(建物付きのものを含む)をするなど、土地を直接使用しない場合も原因者負担になります。

☆ガス管引き込み、増径など
(内線547)へ。

問合せ 下水道課排水設備係(内線547)へ。

社会福祉協議会

職員を募集します

◆職種と募集人員

①理学療法士 1名

②学童保育指導員 若干名

◆応募資格 昭和37年6月1日以降に生まれた、①は理学療法士の資格②は保育資格・教員免許(幼稚園を含む)のいずれかを有する方

◆申込書・要項の配布及び受付期間 5月8日(木)～19日(月) 午前9時～午後5時

※土曜日、日曜日を除く。

◆配布及び申込受付場所 社会福祉協議会事務局(福祉セン

都議会議員立候補者

説明会・届出受付

◆立候補予定者説明会

日時 5月26日(月) 午後1時30分

◆立候補届出受付

日時 6月27日(金) 午前8時30分～午後5時

◆場所 羽村市役所
問合せ 福生市選挙管理委員会事務局(☎51・1511)へ。

問合せ 社会福祉協議会総務課
総務係(福祉センター内)☎52・2121)へ。

7月6日 東京都議会議員選挙投票日

「東京の確かな未来へ」の一票

平成9年度道路舗装工事予定箇所

道路舗装箇所



住宅防音工事の補助を行っています

住宅防音工事の補助を行っています

国では、横田基地に離着陸する飛行機の騒音を和らげるため、個人住宅の防音工事に、次のとおり補助を行っています。

左図の区域内にお住まいの方で、防音工事を希望される方は、次の内容で補助を受けられますので、お申し込みください。
対象家屋 それぞれの指定区域で、告示日に所在する自己所有の家屋または貸家で、人の居住している住宅

- 新規防音工事（1度目の工事）
 - ・工事ができる部屋数
 - ・4人以下の世帯は1部屋
 - ・5人以上の世帯は2部屋
- 主な工事内容（「W」は航空機騒音の基準となる「うるささ指数 W E C P N L の略」）
 - ◎80W以上の区域
 - ・壁、天井、サッシ、ふすまなど防音仕様による取り替え工事や冷暖房機、換気扇の取り付け工事など

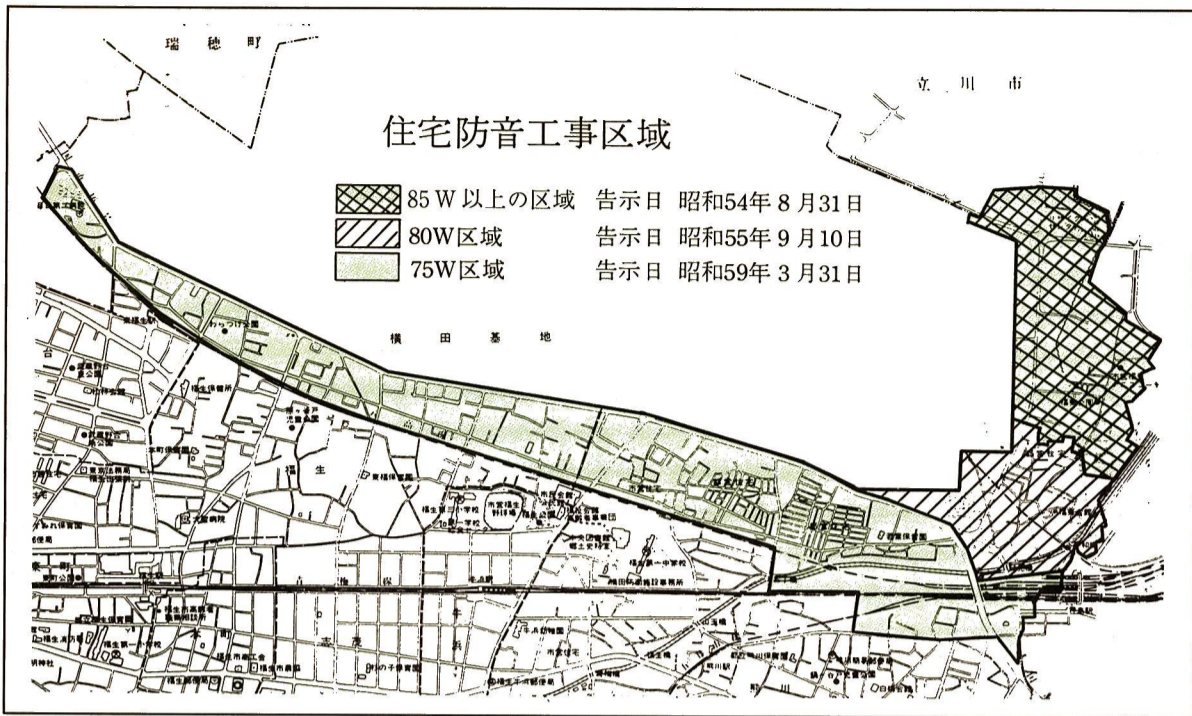

◎75W以上の区域

サッシ、ふすまなどの防音仕様による取り替え工事や冷暖房機、換気扇の取り付け工事など
【追加防音工事（2度目の工事）】
■工事ができる部屋数
次の部屋数から1回目の工事をした部屋数を引いた数となります。

- ・1人世帯 2部屋
 - ・2人世帯 3部屋
 - ・3人世帯 4部屋
 - ・4人以上の世帯 5部屋
- 工事の時期及び内容
平成8年3月末までに新規防音工事が完了した住宅は追加防音工事ができません。工事の優先順位については、新規防音工事を実施した時期が早いか、または、申し込みの早い住宅から予算の範囲内で順次行っていきます。工事内容は新規防音工事と同様です。

ただし、換気扇は追加防音工事を実施する各室に取り付けますが、冷暖房機は、住宅防音工事を実施する室数により異なります。
■その他
・施工業者については、工事を希望される方がお選びください。
・住宅防音工事の申し込みは、家屋の所有者となっております。借家人の方が希望された場合には、家主の方は、この工事の目的をご理解いただき、できる限りご協力をお願いします。
☆申込み
▼新規防音工事を希望される方は、市役所秘書広報課渉外担当（☎51・1511（内線213））へ。
▼追加防音工事を希望される方は、（財）防衛施設周辺整備協会 東京支所（牛浜92番地6 牛浜岩田ビル内（☎52・6061））へ。
※申し込みが多数の場合、工事

行政相談委員に古谷徳男氏が再任

4月1日付けで総務庁長官から、古谷徳男氏（福生550番地 ☎51・0762）が行政相談委員に再任されました。



行政相談委員は国やJ.R.、N.T.T.・公庫などの特殊法人の仕事、あるいは都や区市町村が国から委任されたり、国の補助金を受けて行っている仕事について苦情や意見、要望などの相談に応じています。相談は自宅で受け付けるほか、定例相談を毎月第1水曜日午後1時から4時までで商工会館2階で行っています。お気軽にご相談ください。

平成9年度

心身障害者(児)巡回相談

▽必ずご予約ください△

東京都心身障害者福祉センターが、心身障害者(児)の方々のために、実施している巡回相談の9年度の実施日が決まりましたのでお知らせします。
この相談では、身体障害者手帳や愛の手帳に関する診断や判定、手帳の交付申請、そのほか心身障害者に関するいろいろな相談に応じています。ただし、内部障害の判定、電動車いすなどの特

- 希望年度の次年度以降になることがあります。
- 申込受付締切り 5月23日(金)
(締切り以降も随時受け付けますが、なるべくお早めにお申し込みください)
- ▼(財)防衛施設周辺整備協会
東京支所
所在 牛浜92番地6牛浜岩田ビル内
☎52・6061
 - ▼横田防衛施設事務所
所在 熊川864番地
☎51・0319
 - ▼(財)防衛施設周辺整備協会
所在 本町5番地
☎51・1511内線213

平成9年度心身障害者(児)巡回相談日程

実施日	地区	場所	申込先
6月11日(水)	東久留米	東久留米市立中央公民館	0424-73-7811
25日(水)	青梅	青梅市総合体育館	0428-22-1111
7月2日(水)	福生	福生市福祉センター	30・2941
16日(水)	狛江	狛江市あいとびあセンター	03-3488-1181
30日(水)	田無	田無市役所	0424-64-1311
8月6日(水)	羽村	羽村市保健相談所	78・1300
20日(水)	三鷹	三鷹市福祉会館	0422-45-1151
9月3日(水)	清瀬	清瀬市健康センター	0424-92-5111
17日(水)	あきる野	秋川ふれあいセンター	50・3311
24日(水)	多摩	多摩市役所	0423-38-6846
10月1日(水)	町田	町田リサイクル文化センター	0427-97-7111
11月26日(水)	檜原	檜原村福祉センター	98・0085
12月3日(水)	調布	調布市総合福祉センター	0424-81-7613
1月14日(水)	東村山	東村山市役所	0423-93-5111
28日(水)	瑞穂	瑞穂スカイホール	57・7070
2月18日(水)	東大和	東大和市立中央公民館	64・2451
25日(水)	八王子	八王子総合福祉センター	0426-67-1331
3月4日(水)	小平	小平市福祉会館	0423-44-1211

※このほか、23区内や島しょ地区でも行います。

地価公示価格が発表されました

価格表 (平成9年1月1日現在。1平方メートル当たり)

標準地の所在	価格(円)		変動率(%)
	平成9年	平成8年	
志茂2番1	245,000	249,000	△1.6
大字熊川字北583番1外	245,000	249,000	△1.6
大字熊川字北853番7	265,000	270,000	△1.8
南田園3丁目6番15	248,000	254,000	△2.3
加美平3丁目11番3	269,000	274,000	△1.8
大字福生字奈賀1173番5	256,000	259,000	△1.1
大字福生字武蔵野2263番8	235,000	239,000	△1.6
大字熊川字南43番4	230,000	234,000	△1.7
武蔵野台1丁目6番7	267,000	271,000	△1.4
東町6番5	300,000	311,000	△3.5
大字熊川字東233番5	245,000	248,000	△1.2
大字福生字武蔵野2322番21	246,000	249,000	△1.2
大字熊川字武蔵野1658番21	274,000	281,000	△2.4
大字福生字加美1743番3	240,000	244,000	△1.6
東町3番6	845,000	925,000	△8.6
牛浜86番1	439,000	481,000	△8.7

3月24日に、全国の地価公示価格が発表されました。これは、土地の取引が正常な価格で行われるように、国土庁が毎年1月1日現在の標準地の価格を公表する制度で、福生市では昨年同様16か所の価格が公表されました。昨年の市内の標準地の公示価格は、一昨年に比べ、平均8.3パーセントの値下がりでしたが、今年は昨年に比べ、平均3.7パーセントの値下がりとなりました。

戦没者の遺族の皆さんへ

厚生省主催による、平成9年度慰霊巡拝(墓参)は、旧ソ連、モンゴル、中国(旧満州)、フィリピン、トラック諸島、マーシャル、ギルバート、ビスマルク、ソロモン、インドネシア、硫黄島が予定されています。実施地域、実施時期、参加申込資格など、詳細については生活福祉課庶務係(内線352)までお問い合わせください。

会員募集中

福生剣友会=あつまれげんきなおともたち。①毎週火曜日 午後7時30分~9時 三小体育館 ②毎週木曜日 午後7時~8時30分 ③毎週土曜日 午後6時~7時30分 ④毎週日曜日 午前9時~11時 ②~④六小体育館 会費:月1,500円 問合せ 米倉(☎51・9205)か松崎(☎52・7977)へ。

No.	氏名	住所	電話番号	担当区域
1	中村 節子	熊川139特9号	51・7050	熊川住宅・南の一部
2	石川 せつ子	〃 76-1	53・4612	南
3	藤野 智弘	〃 273	53・0362	内出
4	谷部 登	〃 1396	51・3327	武蔵野
5	荒井 尋子	〃 1704	51・5431	武蔵野第二・福東の一部
6	小川 久作	〃 1499-3	51・6174	福東
7	杉本 敏明	〃 1685	52・3246	福東
8	太田 隆	〃 1433-16	51・0865	玉川台・富士見台
9	寺澤 優子	〃 1081	52・8170	福栄・熊牛(青梅線東側)
10	高橋 洋子	〃 550-13	52・1632	鍋一
11	森谷 利雄	〃 338	51・5638	鍋一
12	齋藤 伊佐夫	〃 616-4	51・0933	鍋二
13	岸野 ヨネ子	〃 888	51・6413	鍋二
14	中村 益雄	〃 1023	51・3433	熊牛(青梅線西側)
15	澤井 恵子	南田園1-10-1	51・5347	南田園一丁目
16	小林 トク	〃 2-5-8	51・2516	南田園二丁目・福生団地
17	武藤 八三	北田園1-7-12	52・2878	南田園三丁目・北田園一丁目・福生団地の一部
18	高橋 芳雄	牛浜40	51・2776	牛一
19	市川 洋子	〃 108	51・1682	牛二
20	細谷 政子	福生2436-8	51・3589	牛二
21	森田 主馬	志茂226	51・2281	志茂一、二
22	井上 誠一	〃 26	52・2620	志茂一、二
23	村野 隆良	福生421	51・0173	志茂一・北田園の一部
24	笹本 修司	志茂133	51・2572	原ヶ谷戸
25	杉 京子	福生285	51・0511	原ヶ谷戸
26	三ツ橋 文代	〃 2322-20	51・9284	原ヶ谷戸
27	木村 ウメヨ	〃 690	52・0685	長沢の一部
28	佐藤 和男	〃 1118	51・0243	長沢の一部
29	笠井 時道	〃 644	51・1857	永田
30	上野 清	〃 1210	51・4425	加美一
31	高崎 愛子	加美平3-33-1	51・5299	加美二
32	細淵 活美	〃 3-20-5	51・4553	加美二
33	佐々木かをる	本町23	53・0452	本町一、二、三
34	清水 家寿忠	福生1037	51・0788	中央、本町六
35	高山 あい子	本町44	52・6002	本町七の一部
36	山上 廣光	福生867	51・0703	本町七の一部
37	町田 照子	〃 908	51・6322	本町八第一
38	高橋 達雄	加美平1-4-1	53・0093	本町八第二
39	橋本 ヨシ子	武蔵野台2-22-6	52・1333	加美平住宅・本町八第二
40	岸 寛	加美平1-26-12	52・4184	加美平住宅・本町八第二
41	瀬戸島 静香	武蔵野台1-4-23	51・2682	武蔵野台一丁目
42	並木 恵美子	〃 2-16-3	51・2562	本町八第一
43	山田 喜代子	〃 2-2-7	51・9603	本町八第一
44	井田 正雄	福生2023-25	51・5814	東福生駅周辺
主	高橋 章夫	熊川452-11	51・6431	市内全域・児童福祉関係のみ
主	平野 裕子	熊川989-29	52・1923	市内全域・児童福祉関係のみ
主	木村 典子	志茂119-2	52・2482	市内全域・児童福祉関係のみ
主	野和田 悦子	福生1231	51・3786	市内全域・児童福祉関係のみ

『民生委員・児童委員の日』とは…
 民生委員制度は、今から70有余年前に、ドイツで行われていた「救貧委員制度」を参考に、岡山県が悲惨な生活状態にある方々の防衛活動を使命に自らの助長を図ることを目的に始めた「済世顧問制度」が基になり、数々の変遷を経て、今の形になりました。
 民生委員は、児童委員を兼務して、「民生委員・児童委員の日」を定めました。

昭和23年施行の児童福祉法第「主」は主任児童委員

民生委員・児童委員(敬称略)

5月12日は 民生委員・児童委員の日です

- ◆ 市内には、現在、区域を担当する民生委員・児童委員が44名、そのほかに区域を担当せずに、主に児童福祉に関する事項を専門的に担当する民生委員・児童委員としての主任児童委員が4名の合計48名が、民生委員・児童委員として市民生活の安定と、福祉の向上のために活躍しています。



▲福祉まつりで活躍する民生委員

5月は『赤十字社員 増強運動月間』です

皆さんのあたたかいご支援をお願いします。

問合せ 生活福祉課庶務係(内線352)へ。

12条「民生委員法による民生委員は児童委員にあてられたものとする」という規定に基づき、民生委員が児童の福祉のために活動する民間の奉仕者としての児童委員を兼務するようになりました。そして、平成6年には、主任児童委員制度が発足し、現在4名の主任児童委員がいます。

民生委員・児童委員の役割は

- ◇ 地域の人々の社会福祉への関心を高め、参加を促進する働き、行政の画一性や限界を補い、

5月は『赤十字社員 増強運動月間』です

皆さんのあたたかいご支援をお願いします。

問合せ 生活福祉課庶務係(内線352)へ。

きめ細かい社会福祉サービスを提供する働き

- ◇ 社会福祉の制度や施策を、地域の皆さんの要請に応じて、効果的に結びつける働き
- ◇ 地域の皆さんの理解や協力を得ながら、また関係機関と連携して、児童の非行などの防止、さらには積極的に児童の生活の向上及び児童の健全な成長発達を助けることなど、その環境づくりという役割

ブライバシーを守り 問題解決に取り組む

民生委員・児童委員は、地域のみなさんの抱える悩みや、問題の相談に応じ、その解決に努力します。個人の秘密は守らなければならぬことが義務になっていますので、安心して、お気軽にご相談ください。

なお、個々の区域担当民生委員・児童委員は左表をご覧ください。また、各区域の担当者の活動区域は、下図をご覧ください。

問合せ 生活福祉課庶務係(内線352)へ。



会員募集中 ビーチボール(水曜クラブ) = 一緒にビーチボールで汗をかきませんか。20~60代の幅広い年齢層で楽しくやっています。毎週水曜日 午後1時30分~3時30分 中央体育館 問合せ 乙津(☎52・3993)へ。

「ごみ減量にご協力を！」

国民健康保険だより

70歳未満の方へ

退職者医療制度を

ご存知ですか

長い間勤めた会社を退職し、年金(厚生、共済年金)を受けている方とその家族は、国民健康保険に加入して退職者医療制度で医療を受けることになりま

①対象者

・国民健康保険の加入者
・老人保健に該当していない方
・厚生年金などを20年以上、または40歳以後10年以上掛けている、現在年金を受給している

老人保健入院時食事療養費 標準負担額が減額認定されます

②医療受給者の入院中の食事については、標準負担額として1日760円お支払いいただきますが、市民税非課税世帯に属する方は、標準負担額が下表のとおり減額認定されますので申請してください。

申請されると、「標準負担額減額認定証」を交付します。

ただし、有効期間は、6月1日から翌年5月31日までの1年間です。該当する方は、毎年申請が必要です。

☆申請に必要なもの

健康保健証、③医療受給者証、入院日数が確認できる書類(病



入院時食事療養費の標準負担額

Table with 2 columns: 老人医療受給対象者の分類 and 標準負担額. Rows A, B, C with details on age and insurance status.

方

②お医者さんにかかるとき 退職者医療制度に加入した方が、診療を受けるときは、退職被保険者証を提出し、一部負担金を医療機関に支払うこととなります。

一部負担金

・本人(退職被保険者) 外来2割、入院2割
・家族(被扶養者) 外来3割、入院2割

③退職被保険者となる日

年金の受給権が発生した日が退職被保険者になる日です。年金証書を受け取ったら14日以内に国民健康保険証、年金証書をもって給付係の窓口へ届け出てください。

また、保険料は、一般の国民健康保険の被保険者と同じ保険

税率で計算され、世帯単位に賦課されます。

問合せ 保険年金課給付係 (内線312)へ。

国民年金だより

「ご存知ですか?」

国民年金保険料 免除制度

病気や失業などで国民年金保険料を納めることが困難な場合には免除制度があります。免除が承認されると承認期間

分の年金額は3分の1になります。しかし、10年以内ならその期間の国民年金保険料をさかのぼって納めることができます。免除手続きをしないで未納にしておきますと、将来年金が受けられないこともあります。

また、万一の事故などにより傷害を負ったときに年金が受けられないこともありますので早めに申請してください。なお、学生の方で新規または昨年引き続き免除を希望される方は新たに発行された学生証、家族で所得のある方の所得を証明するもの(源泉徴収票など)。

振り込みのお知らせ

■振り込みました

心身障害者福祉手当、老人福祉手当、高齢者・重度心身障害者住宅家賃助成金、介護費用等助成金(12月~3月分)を4月18日に振り込みました。

本人あてに振込通知をしませんので、各金融機関でお確かめください。

■振り込みます

特別障害者手当、障害児福祉手当、経過措置の福祉手当を5月9日前後に振り込みます。

問合せ 在宅福祉課高齢福祉係・障害福祉係 [福祉センター内 (30・2941)]へ。

社会福祉協議会からののお知らせ

ふっさ有償 家事援助サービスの 協力会員・利用会員を 募集します

社会福祉協議会では、在宅福祉サービスとして有償の家事援助サービスを行っています。

誰もが住み慣れた地域で安心して生活ができるように市民の皆さんの協力により、日常生活でお困りの時に、手助けさせていただきます。ご家族のサポートサービスです。

協力・利用希望者のお電話をお待ちしています。

ご参加ください 介護講座

お年寄りの身の回りのお世話などをしていただくボランティアの養成を目的に、「介護講座

印鑑・年金手帳を持参のうえ、手続きをしてください。

問合せ 保険年金課年金係 (内線317)へ。

防災キヤンペーン

「適」マークを理解しよう



一定規模以上のホテル、百貨店、劇場などの防災に関してハード面、ソフト面から消防機関が審査し一定の防火基準に適合した建物の関係者に「適」マークを交付しています。

しかし、「適」マークが交付されているからと油断してはいけません。利用者は、消火器や避難経路の確認などの備えを怠らないようにしましょう。

問合せ 福生消防署予防課査察指導係 (52・0119)へ。

1日も早く加入しましょう

入って安心! 交通災害共済へ

交通災害共済は、少額の会費で見舞金を受けられる制度です。共済期間は加入された日の翌日から平成10年3月31日までです。

会費 ▽一般(高校生以上) 500円 ▽未就学児童 400円

※平成9年度に小・中学校(私立も含む)に在学中のお子さんは市で負担しますので、申し込みの必要はありません。

《訂正》4月15日号広報ふっさ8頁に掲載の5月の休日診療に誤りがありましたので、おわびして訂正します。

Table with 2 columns: (誤) and (正). Rows for 5日(祝) and 25日(日) with hospital names and addresses.



3月26日、福生消防少年団が全国少年消防クラブ運営指導協議会主催の「少年消防クラブフレンドシップ'97」において、特に優良な少年消防クラブの15団体のひとつに選ばれ、消防庁長官旗を授与されました。



春の交通安全運動 二輪車ストップ作戦

4月12日、福生交通安全運動青年部と福生二輪車交通安全対策協議会員が、走行中の二輪車を停止させ、整備不良車の検査を行ない、54台中16台が整備不良車(マフラー、タイヤなど)として注意されました。

しかし、前回整備不良の注意を受けた若いライダーが、今回は整備良好で誉められる一幕もあり、作戦の効果てきめんといいるところでした。

武蔵野台児童館に 現代の日時計

武蔵野台児童館・図書館正面入口にソーラー時計が設置され、4月16日、除幕式が行われました。

この時計は、郵便局による資金を利用したもので、福生の新しいシンボルになることでしょう。

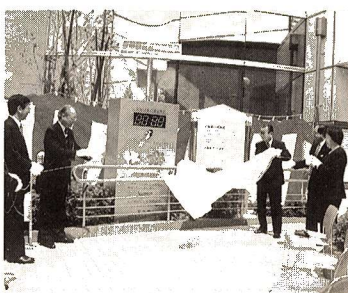

会員募集中

英会話サークル「ハッピー・トーク」=日常英会話を楽しみながらレッスンします。月3回 水曜日 午前10時~11時30分 公民館本館 会費:入会金2,000円・月4,500円 講師:ジョージ・ミスク氏(アメリカ人) 問合せ 福島(53・4580)へ。

平成9年度

社会教育事業のあらまし



松林会館 だれでもなんでも展

高齢化、国際化、情報化の進展や週休2日制の定着・労働時間の短縮は、市民の生活・価値観に大きな変化をもたらしています。このような状況の中で、市は市民の皆さんの様々な学習（スポーツ及びレクリエーション活動を含む）活動の機会を保障し、奨励・援助するための条件整備をすすめています。

今日、市民一人ひとりが自己の充実や生活の向上のため、自発的意志に基づき、自分に適した手段・方法を、自ら選んで行う学習活動、すなわち「生涯学習」はあらゆる場面でなされています。

市は、憲法、教育基本法の理念に基づき、今日的課題解決に向けた各種事業を実施するとともに、市民の様々な学習要求に応え、それを教育の課題として、人と人をつなぐ「人かがやくまち福生」を目指します。

平成9年度は次のような活動を行いますので、多くの市民の皆さんの参加をお待ちしています。

ごみ減量にご協力を!

体育活動

開催。市史編纂時に収集した資料の提供。
■市史普及版の編纂

市民の健康づくりとスポーツを振興するために、生涯スポーツの普及を重点的な目標とし、施設の整備充実と援助、奨励を図ります。

◆主催事業◆

- 健康づくり、仲間との交流などのきっかけのために、スポーツ教室を初心者対象に実施
- ▽テニス教室、身障者水泳教室、一般水泳教室、小中学生水泳教室、カヌー教室、ゴルフ教室など
- 日ごろの練習成果の発表、地域の交流のために行う大会や行事の開催
- ▽第28回市民総合体育大会（26種目）、ウォークラリー大会、ハイキングなど
- 各種大会などへの選手、役員への派遣
- ▽第50回都民体育大会
- ▽第9回東京都スポーツ・レクリエーション大会
- ▽第31回東京都町村総合体育大会
- ▽第7回西多摩地域広域行政圏体育大会
- ▽東京都青年大会
- ▽都民の日記念スポーツ大会
- ※その他、各種大会、地域の大会及び運動会の後援、援助を行います。

◆中央体育館事業◆

9年度も「地域スポーツの振興」を体育館の重点目標とし、体育指導委員の皆さんの協力を得てビーチボール、綱引きなどの普及に取り組みます。

その他、市民の皆さんのスポーツ・レクリエーション活動に関する相談も受けていますので、最寄りの体育館へご相談ください。

◆中央体育館事業◆

- スポーツ教室Ⅱ幼児からお年寄りまでの各種教室 全13コース（年間3期）
- 体力・スポーツ相談Ⅱ専門相談員により毎月2回、職員による体力測定と運動処方は随時
- 講座・講習会Ⅱスポーツマン講座、ウォーキング講習会など
- 一流スポーツ観戦事業Ⅱ国際及び全日本レベルの一流スポーツを市民の皆さんが身近で観戦できる事業を開催
- 大会・行事などの援助Ⅱ各種団体のスポーツ・レクリエーション大会、行事に対しての指導・援助協力

図書館活動



昨年のスポーツフェスティバル

ナーによる体力測定及び相談、また、ビギナー講習会、ペーstromレーニングタイムなどを常時実施
■大会・行事Ⅱスポーツフェスティバル、障害者の運動会など
■個人開放を中心に運営を行う

本年度も新刊図書・雑誌の購入、CD・カセットテープ・ビデオの購入をして皆さんの学習要求に添えていきます。

■障害者サービスⅡ身体に障害があるため図書館に來れない方に対し、資料の宅配をします。

■団体貸出しⅡ学校、幼稚園、保育園、家庭文庫などに対し、児童書の団体貸出し（300冊）をします。

■リサイクルⅡ図書館で廃棄済みとなった雑誌・児童書などを年1回無料でさし上げます。

◆主催事業（全館）◆
■講演会Ⅱ一般対象 年2回
■おはなし会Ⅱ幼児・児童対象 年1回
■映画会Ⅱ児童対象 年3回
■人形劇Ⅱ幼児・児童対象 年1回
■原画展Ⅱ一般対象 年1回
■各種資料展示Ⅱ児童・一般対象 年数回

市民会館 公民館活動

現在の社会変化に対応した課題や幼児からお年寄りまでの学習の機会として、各種の学級・講座を開催します。

また、市民の皆さんの多彩な学習・文化活動への援助（情報・場の提供や職員による相談・助言・手伝い）を行っています。

◆学級・講座・教室◆

- 幼児対象Ⅱ公民館保育室事業 全6コース
- 青少年対象Ⅱたんけん教室、アドベンチャー教室、児童合唱教室、子ども教室ほか全5コース
- 女性対象Ⅱ女性問題解決学習、家庭教育学級 全9コース
- 成人一般Ⅱ国際化・高齢化・情報化・自然環境保全・芸術文化 全60コース
- 高齢者対象Ⅱ寿市民ひろば（公民館3館実施）全8コース
- 障害者対象Ⅱ障害者青年学級「にじのはらっぱ」他 全2コース
- リーダー研修・実行委員会Ⅱ公民館のつどい実行委員会、女性フォーラム実行委員会、高齢者リーダー研修 全5コース
- つどい・行事Ⅱ公民館のつどい、だれでもなんでも展、白梅利用発表会、人生うたい語りのつどい、ふっさ女性フォーラム 全7回
- 芸術文化事業Ⅱ市民音楽祭、ベンチャーズ・ジャパント、アー、坂本冬美コンサート、宇崎竜童コンサート、角笛シエルエト劇場 全5回・市民名画劇場 全6回
- ※これから学習・文化などの自主活動を始めたい方は、お気軽にお問い合わせください。

社会教育活動

多様な学習要求に添えていくため、学習環境の整備、奨励・援助及び社会教育活動の充実を図ります。

◆主催事業◆

- 市民文化祭
- 成人式

青少年活動

新しい時代の担い手である青少年が、未来に向かって明るい希望を抱き、心身ともに健やかに、人間性豊かな社会人として成長することは、すべての市民の願いです。

青少年期の人間形成の為に、家庭、学校、地域社会、職場がお互いに連携しながらそれぞれの役割をはたさなければなりません。

文化財保護活動

そのために、市民が青少年のおかれている現状と課題を認識し、一体となって、健全な社会環境づくりと地域の教育力向上をはかり、青少年の心と体の健康づくりを進めていきます。

◆主催事業◆

- 家庭の日推進事業
- 自然観察会
- 青少年意見発表大会
- 青少年海外派遣事業

文化財保護活動

社会構造の変化、文化活動の活発化、文化財に関する国際交流・協力の増大というような文化財を取り巻く環境の変化の中で、郷土の歴史を評価し、継承・発展させながら文化発信していくことの必要性が強まっております。

また、伝統文化や文化財に対する関心が強まっています。次の三つの事業の柱を立てて積極的に

◆文化財保護事業◆

- 文化財の登録と指定
- ▽新たに3件の文化財を市文化財台帳に登録する予定
- 貴重な文化財の分布・所在調査を行い、記録保存をすすめ、市文化財指定を検討
- 文化財総合調査の実施
- ▽文化財に関する学習会を開催
- ▽郷土資料室事業
- 展示活動
- ▽特別展「クラシックグラフィックカード（案）」を開催
- 学習会活動
- ▽展示資料解説会や見学会などを開催
- ◆市史普及活動◆
- 市史の普及と情報提供
- ▽「市史を読む会」や見学会を

体育館活動

市内の各体育館では、市民の皆さんが生涯にわたり、身近な場所ですスポーツを楽しむために個々の目的や年齢・体力に応じた各種の事業を開催します。また、前年度に引き続き平成

◆福生地域体育館事業◆

- スポーツ教室Ⅱ幼児からお年寄りまでの各種教室 全10コース（年間3期）
- トレーニング室Ⅱ専任トレー

◆福生地域体育館事業◆

- 大会・行事Ⅱ春と秋のスポーツフェア
- 個人開放を中心に運営を行う

第23回福生市長杯争奪卓球大会

日時 6月8日(日)午前9時
 場所 中央体育館
 種目 ▷ダブルス 一般男女▷シングルス 一般男女・シニア男女・初心者男女・中学生男女・中学1年生男女・小学生男女
 対象 市内在住・在勤・在学及び連盟加入クラブに所属する方
 参加費 ▷ダブルス 1チーム1,500円(連盟加入者1,000円)▷シングルス 一般800円(連盟加入者500円)・中学生300円・小学生100円
 ※大会当日に、あつめます。
 主催 福生市卓球連盟
 後援 福生市教育委員会・福生市体育協会
 申込み 5月30日(金)までに直接、中央体育館へ。
 問合せ 福生市卓球連盟 竹田(☎52・4002)へ。

都市景観事業による彫刻が完成しました

市では、街に潤いや安らぎをもたらすため、昭和63年度から都市景観事業の一環として、市内の公園や公共施設などに彫刻を設置しています。平成8年度においても「ふっさ環境彫刻コンクール」で入賞した作品2点を設置しました。それぞれ作品をご紹介しますので、お近くにおいでの際は、ぜひご覧ください。

▼同優秀作品
 「はじめての飛翔」 山崎 隆氏
 設置場所 ほたる公園内



▶平成8年度ふっさ環境彫刻コンクール最優秀作品「AS」 松本 憲宜氏
 設置場所 加美立体交差点内



福生市プチャラリー=5月の展示案内

開館時間：午前10時～午後7時(毎週月曜日休館)

第一・第二展示室(2・3階)

えとせとらの会 焼き物作品展 13日(火)～18日(日)
 SASAの会 植物画展 27日(火)～6月1日(日)

利用についての申込み・問合せは
 福生市プチャラリー(☎51・1316)へ。

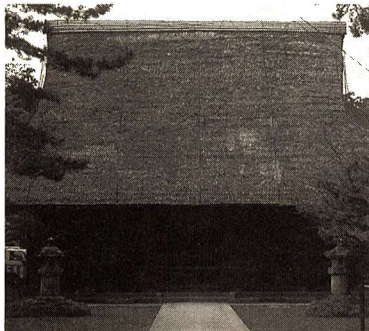

郷土資料室だより 「野火止用水見学会」

郷土資料室では「市史を読む会」の見学会を開催します。今回は埼玉県新座市内にある野火止用水の散策と平林寺の見学を行います。
 野火止用水は33か所ある玉川上水の分水のうち、最古で最大の用水で、埼玉県の史跡に指定されています。また平林寺は玉川上水と野火止用水の開削に係した「知恵伊豆」こと松平伊豆守信綱の菩提寺で、境内には、開削を担当した家臣安松金右衛門の墓もあります。
 たくさんの皆さんの参加をお待ちしています。
 日時 5月28日(水) 午前8時30分～午後5時

集合・解散場所 中央図書館
 定員 先着30人
 参加費 100円(保険料)
 ※昼食は持参してください。
 交通 市のバスを利用
 申込み・問合せ 5月7日(水)から、電話で郷土資料室(☎30・1120)へ。
 ただいま好評開催中
郷土資料室特別展
『写真でたどる 福生の百年』
 近代百年の福生にはどのような風景が存在していたのでしょうか。急速に進む都市化の波の中で多くの風景が失われ、その

姿を変えていきました。それらの記憶を呼び覚ます180点に及ぶ写真とたくさん展示品が皆さんのご来館をお待ちしています。
 期間 5月30日(金)まで
 開館時間 午前10時～午後5時
 ※入館無料
 休館日 月曜日・祝日
 また、特別展展示解説写真集を900円で頒布しています。

第22回 あなたの挑戦を待っています
福生市長杯ソフトテニス大会
 日時 6月1日(日) 午前9時
 (雨天の場合8日(日)に順延)
 場所 福東テニスコート
 種目 ▷ダブルス 中学生男子・女子、一般男子・女子
 参加費 中学生1チーム600円、一般1チーム1,500円
 主催 福生市ソフトテニス連盟
 申込み・問合せ 5月28日(水)までに、福生市ソフトテニス連盟 秋山(☎51・8470) かスポーツ振興課スポーツ振興係(☎52・5511)へ。

熊川地域体育館
「バレーボール 個人利用専用日」
 バレーボールの好きな方、みんなで集まらしましょう！
 時間 午後8時～9時30分
 対象 市民
 費用 1回150円
 ☆教室ではありませんので、個人利用となりますが、バレーボールコート1面分を確保してありますので、ご利用ください。
 問合せ 熊川地域体育館(☎52・1980)へ。

児童館であそぼう(5月) 申込みのない行事は当日参加受付

行事名	期日	時間	対象・定員	備考
田園児童館 (☎52・3133)				
子育て相談	6日(火)	午前10時～正午	5月から相談日を毎月第1火曜日に変更します。(身近で初歩的な問題の相談を受けます)	
第2回ミニ四駆大会	14日(水)	午後2時30分～4時30分	小学生	※申込み
おはなしのひろば	21日(水)	午前10時30分～11時	幼児と保護者	エプロンシアター「にじのきつね」
おはなし会	毎週月曜日	午後3時30分～4時	小学生	「みんなのからだたんけん」
武蔵野台児童館 (☎53・8822)				
子どもの日フェスティバル おもしろ運動会	5日(祝)	午前10時30分～正午	幼児～小学生(幼児は保護者同伴)	集合場所 かに坂公園 ※午前10時30分に雨が降っていれば中止 田園・武蔵野台合同で行います。
のびのびひろば	8日(木)	午前10時30分～11時	0・1歳の乳幼児と保護者	「スカーフであそぼ」
子ども映画館	14日(水)	午後2時30分～3時25分	先着150人	「ゆかいな動物村」「ミニ四ソルジャー」 ※入場無料

※申込み 5月6日(火)午後4時から各児童館へ。1人2名または2組まで。

児童館児童指導員を募集します

児童の健全な遊びの指導及び自主的な活動への助言などを行う児童指導員を募集します。
 ◆募集人員 1名
 ◆応募資格 保健体育科教諭免許・小学校教諭免許・保育資格(幼稚園を含む)を有する方及び体育専門学校などを修了した、平成9年4月1日現在40歳未満の方
 ◆応募方法 5月15日(木)までに、履歴書(写真添付)・資格免許の写しを、午前9時～午後5時の間に、直接、武蔵野台児童館へ。
 ※日曜日・祝日を除く。
 ◆主な仕事の内容
 ◆面接試験 5月21日(水) 申込み・問合せ 武蔵野台児童館(☎53・8822)へ。
 ◆勤務場所 武蔵野台児童館
 ◆勤務条件 月曜日・土曜日の午前9時～午後5時(月に16日勤務)
 ◆勤務開始日 平成9年6月2日(月)
 ◆賃金 福生市非常勤の特別職の職員の報酬及び費用弁償に関する条例による
 ◆児童館に日常的に遊びに来る子どもたちの遊びやスポーツなどの助言や指導をすること
 ・幼児(2・3歳児が中心)と保護者を対象として教室を企画し、実施すること
 ・小学生を対象とした工作、料理、スポーツなどの事業を企画し、実施すること

リサイクル型都市をめざして



施設見学とお茶席ツアー

武蔵野台図書館、福生地域体
育館、福祉センター、リサイク
ルセンターを見学し、茶室「福

「福生市茶道連盟の方々によるお茶席の体験もできます。どうぞお気軽にご参加ください。」
日時 5月25日(日) 午後1時30分～6時(予定)
集合場所 福生市役所玄関前
対象 市内在住・在勤の方
定員 先着35人
参加費 700円(茶菓子代、保険代)
申込み 5月9日(金) から参加費を添えて、直接、秘書広報課へ。

夜間・休日「納税窓口」を開設します

市では、市民の皆さんが健康で快適な生活を送れる街づくりに努めています。このため、とても大切な財源である、『市税』の収納を向上させるために5月を、「納税推進強化月間」と定め、「納税窓口」の開設、夜間及び休日の戸別訪問を実施します。

平成8年度の市・都民税、固定資産税・都市計画税、軽自動車税をまだ納めていない方は、法の定めにより差押などの執行をしなければなりませんので、この機会に必ず納めるようお願いいたします。

★夜間窓口 5月19日(月)～27日(火) 午後5時～8時
★休日窓口 5月18日(日)・25日(日) 午前10時～午後5時

◆場所 市役所1階ロビー
問合せ 税務課収納係(内線237～239)へ。

納期内納税にご協力を!

●今月は、平成9年度の

固定資産税・都市計画税(第1期)、
軽自動車税(全期)の納期です

▽口座振替を利用されている方へ△

指定の預金口座から自動的に振替させていただきますので、残高不足にならないよう注意してください。

▽納め忘れはありませんか△

平成8年度の市・都民税、固定資産税・都市計画税、軽自動車税の納期はすべて過ぎています。納め忘れの方は、至急納税してください。

問合せ 税務課収納係(内線237～239)へ。

報課広報係窓口(市役所本庁舎2階)へ。



問合せ 秘書広報課広報係(内線215)へ。

ごみーロメモ

Q、ごみの収集日が休日の場合はどうしたらよいですか。
A、ごみ収集日が休日にあたる場合は、収集は休みますので自宅に保管して、次回の収集日にお出しください。

問合せ 清掃課庶務係(内線333)へ。

市役所パートタイマーを募集

◆職種と募集人員

一般事務職 若干名

◆応募資格 市内に在住する女性で、昭和18年4月2日から昭和54年4月1日まで生まれた方

◆応募方法 履歴書1通(自筆で記入し、最近撮影した写真を貼付したもの)を文書職員課(市役所本庁舎2階)に本人が持参してください(申込み書類は、一切お返ししません)。

◆募集期間(申込受付)

5月14日(水)～16日(金)

午前9時～午後4時

◆勤務条件

賃金 福生市パートタイ

マール雇用規程による

勤務日・時間 原則として、毎週月曜日～金曜日 午前9時～午後4時

◆試験日時・場所

5月20日(火) 午前10時 商工会館3階ホール

◆試験方法 一般教養試験(合格者に対して、後日面接試験を行います)

◆登録 合格者は、1年間市役所のパートタイマーとして登録され、必要に応じてそれぞれの職場に勤務していただきます(登録が、更新される場合があります)。

問合せ 文書職員課人事係(内線264)へ。

「文化の森」の樹木に樹名板をつけよう

5月の第2土曜日は

『東京都みどりの日』

福生市では、みどりの推進委員主催で「文化の森」の樹木に樹名板の取り付けを予定しています。市民の皆さんのご参加をお待ちしています。

日時 5月25日(日) 午前9時
集合場所 中央図書館玄関前
※雨天の場合は6月1日(日)に順延
問合せ 経済課公害係(内線324)へ。

官公署だより

毛筆筆耕(上級)講座

日時 6月16日(月)～7月28日(月) 午前10時～午後4時 全30回
場所 東京都高齢者就業センター(シニアワーク東京内 JR中央線飯田橋駅)

対象 おおむね60歳以上で講習修了後、シルバード人材センターに加入し就業できる方
定員 30人(選考)
受講料 無料
申込み 毛筆で往復ハガキにコース名・住所・氏名・電話番号・生年月日を明記のうえ、5月20日(必着)までに、〒102千代田区飯田橋3-10-3 東京都高齢者事業振興財団へ。

問合せ 同財団法人材開発係(☎03・5211・2328)へ。

暴力団関係合同相談

暴力団に関する困りごとに関する相談に当たります。

日時 5月16日(金)・17日(土) 午前10時30分～午後5時
場所 スバルビル地下1階(新宿区西新宿1-7-2)
※秘密厳守 費用無料
問合せ 警視庁暴力団対策課(暴力ホットライン)(☎03・3580・2222)へ。

少年相談所を開設

薬物を乱用する、テレクラなどに出入りする、盗みをする、家庭内暴力などお子さんに関する相談に応じます。

日時 5月23日(金)・24日(土)・25日(日) 午前10時～午後5時
場所 西武百貨店池袋店7階くらしの相談コーナー
※秘密厳守 費用無料
問合せ 警視庁少年第一課(少年相談室)(☎03・3581・4321内線35733)へ。

男女平等を考える 都民会議参加者募集

日時 6月20日(金) 午後1時30分～4時
場所 立川市女性総合センター「アイム」
内容 ▼基調講演 ▼東京都女性問題協議会部会レポートの説明と質疑
定員 先着190人
申込み・問合せ 電話またはハガキに住所・氏名・電話番号・保育希望(お子さんの年齢)希望の有無を明記のうえ、6月12日までに、〒163-01東京生活文化局女性計画課(☎03・53388・3189)へ。

不用品交換

〈ゆづります〉
○冷蔵庫○アイロン○ダイニングテーブルセット○食器棚○食堂ワゴン○空気清浄器○ベビーフェンス○歩行器○オムロン○ベビーベッド○テレビ

○スキー道具一式○パトミントーンセット一組○本棚○木製すべり台○ミシン○スプレーン・フォークセット○子ども用二段ベット○学習机○マッサー○双子用ベビーカー(A型)○三面鏡○畳○ベビー

カー(A型)
〈ゆづってください〉
○雑誌マイン(1月号)○チャイルドカーシート○ベビーベッド○電子ピアノ○室内用遊具(すべり台、ジャンゲルジム)○小型扇風機○子ども用一輪車○プランコ○パン焼き器○二段ベット○ピアノ○ベビラック

※不用品交換については有償の場合もあります。
3月の成立件数は20件でした。なお成立した場合は必ずご連絡ください。
問合せ 経済課商工係(内線322)へ。

募 集 手をつなぐ親の会=知的障害者のための「チューリップハウス」の世話人さんを募集。仕事は日常生活全般(炊事・洗濯・掃除・子どもの世話など)、女性で週3泊(週1泊でも可)時により土曜・日曜日も含む。午後3時～翌朝10時 お礼:経験者1泊10,000円、未経験者1泊6,000円 問合せ 同会総務部(☎52・4836)へ。