

発行 福生市
〒197 東京都福生市本町5
編集 市長公室秘書広報課
市役所の代表電話番号
☎ 0425-51-1511

市の人口と世帯
(1月1日現在) 前月比
人口 62,027人(126人減)
(男) 31,497人(62人減)
(女) 30,530人(64人減)
世帯数 25,770世帯(43世帯減)



2月3日~3月17日

市・都民税の申告はお早めに!

市・都民税(平成9年度)の申告受付は2月3日(月)から3月17日(月)までです。
また、昨年の収入が公的年金だけの方やサラリーマンの方で年末調整をしていない場合、あるいは住宅取得等特別控除や医療費控除などで、還付を受けるための所得税の申告も2月3日から一緒に受け付けます。
なお、申告受付会場(商工会館)は工事中のため、ご迷惑をおかけすることもあります。ご協力をお願いします。



税務署開庁100年
次代の夢へ
横浜マリノス川口能活選手
PHOTO BY Y. MARINOS

申告受付場所 商工会館(市役所東隣り)
・2月3日(月)~2月21日(金) 2階会議室
・2月24日(月)~3月17日(月) 3階ホール

申告受付時間 午前8時30分~午後1時~4時30分
申告書の送付と問合せ 確定申告書は1月31日(金)までにお送りします。

☆市・都民税の申告については税務課市民税係(☎51-1511)へ。
☆確定申告については青梅税務署(☎0428-22-3185)へ。

福生市行政改革大綱と推進計画が策定されました
市では、昨年3月に福生市行政改革推進委員会から提出された答申をふまえ「福生市行政改革大綱と推進計画」を策定しました。くわしくは4・5Pをご覧ください。

税務署からのお知らせ

※平成8年分所得税の確定申告は、2月17日(月)から3月17日(月)までですが、所得税の還付を受けるための申告は1月から受け付けています(土曜日・日曜日・祝日を除く)。
※河辺駅北口に臨時駐車場(約150台分)を用意しましたので、是非ご利用ください。なお、税務署には駐車スペースがありません。

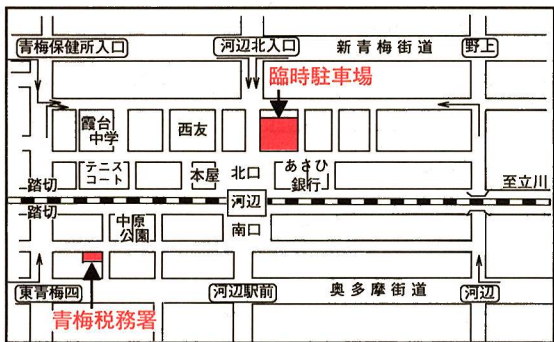

おでかけください
税の指導会・相談

所得税の還付申告
作成指導及び相談

年金受給者及び医療費・住宅取得控除などで所得税の還付を受ける確定申告書の記載の仕方の指導も行います。

日時 2月4日(火) 相談受付
午前10時~午後1時
午後3時(申告書の受け付けは3時30分まで)

確定申告出張相談

日時 2月24日(月) 相談受付
午前9時30分~午後1時~3時(申告書の受け付けは4時まで)

税理士会の
無料申告相談

日時 2月27日(木)~3月7日(金) 相談受付
午前9時30分~午後1時~3時
(申告書の受け付けは4時まで)

償却資産の申告は
1月31日まで

事業を営んでいる個人及び法人で、土地及び家屋以外の事業の用に供する償却資産(機械装置、備品などの事業用資産で、所得の損金または必要経費に算入されるもの)を市内に所有しているときは、地方税法の定めるところにより、1月31日(金)までに申告書を提出してください。

なお、平成8年中に事務所などを新規に設立、または開設などをした場合で、市役所から申告書が届かないとき、または事業をとりやめたときはお手数でもご連絡ください。
問合せ 税務課家屋資産税係(内線234)へ。

市職員募集

職種と募集人員
場所 文書職員課人事係(市役所本庁舎2階)
◆職務内容 公園等の維持、管理及び修繕等の作業
◆募集受付 期間 2月3日(月)~5日(水) 午前9時~午後4時
場所 文書職員課人事係(市役所本庁舎2階)
◆採用予定日 平成9年4月1日
◆受験資格(外国籍の方も受験できます)
昭和46年4月2日以降に生まれた、高等学校卒業以上または卒業見込の方(要普通自動車運転免許証(A-T限定付きでないもの))
※地方公務員法第16条の欠格条項に該当する方は、受験できません。
◆募集要項と申込書の配布 期間 1月16日(木)~2月5日(水) 午前9時~午後4時
※土曜日・日曜日を除く。
◆試験日時 2月9日(日) 午前10時
◆試験場所 市民会館3階会議室
◆試験方法 一般教養試験及び作文
◆問合せ 文書職員課人事係(内線264)へ。

福生市社会福祉協議会職員募集

職種と募集人員
場所 社会福祉センター(内)
◆職种と募集人員 理学療法士 1名
◆受験資格 昭和37年4月2日以降生まれで理学療法士の資格を有する方
◆申込書と要項の配布 期間 1月22日(水)~2月3日(月) 午前9時~午後5時
※土曜日・日曜日を除く。
◆試験日時 2月19日(水) 午後1時15分
◆試験場所 福祉センター
◆試験方法 一次 筆記試験(一般教養)・作文
二次 面接(一次合格者のみ後日行います)
◆問合せ 社会福祉協議会総務課 総務係(福祉センター内) ☎52-2121)へ。
※土曜日・日曜日・祝日を除く。

市役所の代表電話番号は51-1511です

中学生人権作文

入選作品が発表される

全国中学生人権作文コンテスト東京都大会には、都内136校から1万9、180編の作品が寄せられ、福生市からは3校、678編が応募しました。



- 東京都大会奨励賞
 - ・荻野美枝さん(一中1年生)
 - 「心から思える日が来るように...」
 - ・岩間直美さん(二中3年生)
 - 「一つの出来事から」
 - ・大童菜摘さん(三中2年生)
 - 「未来について」
- 三多摩地区大会表彰
 - ・仁科有美子さん(一中3年生)
 - 「顔のない加害者」
 - ・酒井まゆさん(二中3年生)
 - 「身体障害者の人権について」
 - ・深井紫陽子さん(三中2年生)
 - 「肌の色の違い」

応募された作品には、一人ひとりが人権について真剣に考え、人権の大切さが書かれていました。

人権とは、人間が生まれながらにして持っている権利で、すべての人が等しく幸せな生活を営むために欠くことのできない

ご利用ください
情報公開制度
個人情報保護制度
問合せ 文書職員課文書係(内線262)へ。

基本的な権利のことです。私たちはお互いに思いやりの精神を忘れず、豊かな人間関係をつくり、明るく幸せに暮らしていきたいものです。

問合せ 秘書広報課市民相談係(内線216)へ。

教育長に

来住野和也氏が

再任

昨年12月の定例市議会にて、来住野和也氏が教育委員として任命同意され、福生市教育委員会の選任及び東京都教育委員会の承認を得て、平成9年1月4日から4年間、教育長に就任しました。

あけましておめでとうございます。

福生市体育協会は広くスポーツを愛好する多くの市民によって組織された団体であります。今年、新たに体育協会より広報誌を発行することになりました。体育協会は、現在、加盟団体が19団体、会員数4、684名に発展してまいりました。当協会の事業や活動の計画、各連盟・協会の活動状況など広報誌によって市民の皆さんにご理解していただき、市民の体育協会でありますよう多数の参加を望んでおります。

福生市総合体育大会、都民体育大会、都市町村総合体育大会、西多摩地域広域行政圏体育大会などに参加し、目的達成に大いに活躍しております。福生市陸上競技協会では、毎年11月に福生健康マラソン大会を開催し、今年で12回目を迎えます。昨年11回大会では、地元はもとより関東一円から選手が参加され、多摩川堤、中央公園、

福生NOW

「みんなでスポーツしましょう」

福生市体育協会
会長 斎藤 巽



南公園のコース(日本陸上競技連盟公認)の3km、5km、10kmにて700名にも及ぶ大きな大会となりました。小学4年生以上の男女だれでも参加できます。グラウンドゴルフ協会は昨年各市町村に呼びかけ、8月に市営競技場にて第1回市町村グラウンドゴルフ大会を実施し、熱戦が展開されました。

ソフトボール壮年チーム福生選抜は男女とも東京都予選に勝ち抜き、都大会で優勝しました。男子チームは、東京都代表として全国大会に出場し上位の成績をおさめ、女子チームは関東大会に出場しました。そのほか、各加盟団体、各チームにて各種の大会に参加

し、各市町村との交流を深めております。

また、体育協会としても福生の諸行事に協力し、特に七夕祭の市民模擬店に出店させていただき、「神戸名物ブタまん」などを販売し観光客に喜ばれ、「うまかったまた来年も頼みます」など励まされ大いに張り切

って祭を盛りあげています。

スポーツの分野はチャンピオンスポーツと生涯スポーツの2つに分かれています。最近、クローズアップされている生涯学習としての生涯スポーツは市民の皆さんが、だれでも、いつでも自分の好きなスポーツを楽しむことができます。当体育協会

団体名	会員数	団体名	会員数
陸上競技協会	53	卓球連盟	80
柔道連盟	60	ソフトテニス連盟	35
軟式野球連盟	1,600	バスケットボール連盟	130
弓道連盟	47	サッカー連盟	618
ソフトボール連盟	513	銃剣道会	24
剣道連盟	350	ゲートボール協会	151
スキー連盟	82	インディアカ連盟	175
バドミントン連盟	110	グラウンドゴルフ協会	146
空手道連盟	66	少年軟式野球連盟	294
バレーボール連盟	150	合計	4,684

2月の無料相談

相談内容	日	時	場所	備考
人権身の上相談 行政相談	5日(水)	午後1時~4時	商工会館 2階会議室	
法律相談	7日(金)・12日(水) 19日(水)・26日(水)	午前10時~午後3時 (1人30分)	市役所1階 市民相談室	予約制先着8人 相談日の6日前から電話で受け付けます ☎51・1511 内線216
交通事故相談	20日(木)	午後1時~4時		
税務相談	27日(木)	午後1時~4時		
消費者相談	毎週月・木曜日	午前10時~午後4時	第3庁舎 1階相談室	☎51・1511 内線326
パートタイム相談	毎週火曜日	午後1時~4時		高齢者(55歳以上)の職業相談も行います。 *祝日を除きます
登記相談	6日(木)	午後1時~4時	市役所1階 市民相談室	土地の測量・建物の登記について
少年相談	21日(金)	午前9時~午後5時		予約制、当日午後4時までに市民相談係 ☎51・1511 内線216へ。相談日以外は 警視庁立川少年センター ☎22・6938へ
年金相談	毎週月曜~金曜日	午前9時~正午・午後1時~4時	保険年金課 年金係窓口	*祝日を除きます
心配事相談	毎週水曜日	午後1時~4時	福祉センター	
母子・寡婦相談	毎週月曜~金曜日	午前8時30分~午後5時	児童課窓口	*祝日を除きます
児童相談	毎週月曜日	午前9時~正午	児童課窓口	
教育相談	毎週月曜~金曜日	午前9時~午後4時	中央体育館 教育相談室	☎52・7711(教育委員会直通) ☎51・7700(教育相談室) *祝日を除きます
金融相談	20日(木)	午後1時30分~3時30分	商工会館 1階研修室	福生市商工会 ☎51・2927 *対象は市内の小規模事業者です
市民相談	毎週月曜~金曜日	午前8時30分~午後5時	市民相談係	☎51・1511 内線216 *祝日を除きます

福生市商工会インフォメーション

商工会に加入しましょう

◎加入してのメリットは?

国・都・市の中小企業振興施策を常に会員の方々に情報提供しています。

◎商工会ってどんなところ?

商工会とは、国の法律に基づき認可された地域総合経済団体です。

市内で事業を営まれている事業主の皆さんのための良きパートナーとして、経営に関する諸問題の相談指導を行っています。

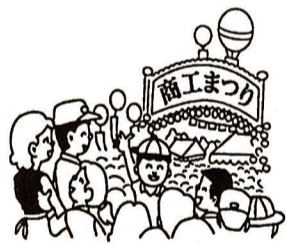

問合せ 福生市商工会(☎51・2927)へ。

12月の横田基地飛行回数

測定場所	熊川1571番地誘導灯付近		福生市役所屋上	
	飛行回数	前年同月比	飛行回数	前年同月比
飛行総数	1284	△529	608	268
昼間(午前7時~午後7時)	913	△544	404	104
夕刻(午後7時~午後10時)	314	12	128	90
夜間(午後10時~午前7時)	57	3	76	74
最高音圧レベル(デシベル)	115	△6	92	△3

【問合せ】経済課公害係(内線324)へ。

ご協力ありがとうございました 赤い羽根共同募金

昨年の10月1日から31日までの1か月間実施しました『赤い羽根共同募金』に、下表のとおりたくさんの募金が寄せられました。

皆さんからの温かいご支援、ご協力をいただきありがとうございました。

なお、この募金は、老人ホーム、保育所、心身障害者施設、各種民間社会福祉施設の整備、在宅福祉サービスの充実など、地域福祉の推進を図るために使われます。

平成8年度 赤い羽根共同募金地区別内訳表 (単位:円)

団体名	募金額	団体名	募金額
福生熊川住宅自治会	90,910	本町第六町会	64,430
南町会	118,600	本町第七町会	190,897
内出町会	104,400	本町第八第一町内会	224,750
武蔵野町会	90,500	本町第八第二町内会	163,238
武蔵野第二町会	18,800	武蔵野台一丁目町会	136,405
福東町会	130,000	加美平岡地自治会	60,600
南田園一丁目町会	98,100	永田町会	100,200
鍋ヶ谷戸第一町会	164,563	長沢町会	102,300
鍋ヶ谷戸第二町会	196,600	加美第一町会	46,700
玉川台町会	33,160	加美第二町会	193,430
富士見台自治会	80,359	福生市民生委員児童委員協議会	25,308
福栄町会	43,600	ボイスカウト福生第一団	47,394
熊川牛浜町会	162,784	ボイスカウト福生第二団	37,349
福生団地自治会	31,267	ガールスカウト東京第191団	25,641
南田園三丁目町会	73,630	東京福生中央クラブ	11,500
牛浜第一町会	67,400	国際ソロプチミスト福生	8,500
牛浜第二町会	137,100	ヨコタホーム	11,000
原ヶ谷戸町会	193,830	市役所窓口	12,796
志茂第一町会	133,500	中央体育館窓口	1,314
志茂第二町会	158,800	福生地域体育館窓口	4,413
本町第一町会	49,260	熊川地域体育館窓口	2,575
本町第二町会	37,300	市民会館・公民館窓口	906
本町第三町会	34,200	福祉センター窓口	2,376
本町中央町会	54,400	市役所職員	27,566
募金総額	3,804,651		

No.	特殊疾病名	No.	特殊疾病名
1	ベーチェット病	30	点頭てんかん
2	多発性硬化症	31	リピドージス
3	重症筋無力症	32	悪性高血圧(悪性腎硬化症)
4	全身性エリテマトーデス	33	人工透析を必要とする腎不全
5	スモン	34	先天性血液凝固因子欠乏症
6	再生不良性貧血	35	ネフローゼ症候群
7	サルコイドージス	36	母斑病
8	筋萎縮性側索硬化症	37	シェーグレン症候群
9	汎発性強皮症	38	シャイ・ドレーガー症候群
10	皮膚筋炎・多発性筋炎	39	多発性嚢胞腎
11	特発性血小板減少性紫斑病	40	表皮水疱症(接合部型及び栄養障害型)
12	結節性動脈周囲炎	41	特発性門脈圧亢進症
13	潰瘍性大腸炎	42	脳痙性乾癩
14	高安病	43	ミオトニー症候群
15	ピュルガー病(パージャー病)	44	広範脊柱管狭窄症
16	天疱瘡	45	好酸球増多症候群
17	脊髄小脳変性症	46	原発性胆汁性肝硬変
18	クローン病	47	強直性脊椎炎
19	劇症肝炎	48	重症急性膵炎
20	悪性関節リウマチ	49	特発性大腿骨頭壊死症
21	パーキンソン病	50	進行性核上性麻痺
22	アミロイドーシス(原発性アミロイド症)	51	びまん性汎細気管支炎
23	後縦靭帯骨化症	52	混合性結合組織病
24	ハンチントン舞踏病	53	ミトコンドリア脳筋症
25	ウイルス輪閉塞症	54	原発性免疫不全症候群
26	ウエグナー肉芽腫症	55	遺伝性(本態性)ニューロパチー
27	特発性拡張型(うっ血型)心筋症	56	特発性間質性肺炎
28	慢性肝炎	57	クロイツフェルト・ヤコブ病
29	肝硬変・ヘパトーム	58	網膜色素変性症

特殊疾病患者福祉手当の申請をされていない方へ

支給要件 市内に居住し、東京都から発行された郵の医療券(左表に該当するもの)をお持ちの方

申請先 市役所福祉課(福祉センター内) 電話 30・2941

支給制限 次の手当を受けている方及び施設に入所されている方

◎市役所が定める施設に入所しているとき
◎市に必要なもの申請に必要なもの
◎東京都から発行された郵の医療券
◎金融機関(郵便局は除く)の口座番号のわかるもの
◎市役所福祉課(福祉センター内) 電話 30・2941

工業統計調査にご協力を!!

振込みのお知らせ

特殊疾病患者福祉手当を皆さんの指定された口座に1月20日前後に振り込みます。
問合せ 在宅福祉課障害福祉係 [福祉センター内(☎30・2941)] へ。

国民年金保険料の前納割引制度

国民年金保険料は毎月お支払いいただくのですが、4月分から翌年3月分までの一年分を4月に、また、4月分から9月分までの半年分を4月に、もしくは10月分から翌年3月分までの半年分を10月にまとめて納めると割引になります。
また、口座振替でも前納できますので、2月25日(火)までに金融機関でお申し込みください。

パート保健婦・看護婦募集中

募集人員 若干名
資格 保健婦、または正看護婦の免許を有する55才までの方
勤務日時 指定した日・時間に勤務
問合せ 在宅福祉課在宅サービス係(福祉センター内) ☎30・2941 へ。

国民健康保険Q&A

Q お医者さんにかかっていないのに、保険料を納めないといけないのは、なぜですか?
A、職場の健康保険に加入している方や生活保護を受けている方以外、国民健康保険に加入しなければなりません。加入者は、医療の給付を受ける権利をもつ一方で、保険料を納付する義務ももっているわけですから、保険料を納めなければならないのです。

平成9年度国民年金保険料(円)

保険料	定額	定額十付加
月額	12,800	13,200
毎月納付年額	153,600	158,400
1年前納額	149,890	154,570
半年前納額	75,950	78,320

なお、平成9年度の国民年金保険料は左表のとおりです。

西多摩衛生組合 指名参加願の受付

平成9・10年度に西多摩衛生組合が発注する工事や委託業務、物品の買入れなどの競争入札などに参加を希望される方は、次の期間内に入札資格審査申請書(指名参加願)を提出してください。

受付期間 2月3日(月)～14日(金)(土曜日・日曜日・祝日を除く)
受付時間 午前9時～正午・午後1時～午後4時30分
受付場所 西多摩衛生組合庶務課
提出書類 東京都様式
問合せ 西多摩衛生組合庶務課(☎54・2409) へ。

都政モニター募集

任期 4月1日(火)から1年間
募集人員 500人
応募資格 日本語の読み書きができる外国人を含む、4月1日現在、満20歳以上で引き続き3か月以上都内に住んでいる方(都、都内区市町村に勤務する公務員は除く)

仕事内容 アンケートの回答(7回程度)、会議などへの出席、随時報告の提出など
謝礼 アンケートの回答1回につき、1,700円程度

応募方法 官製ハガキに、作文「都政にのぞむこと」、郵便番号・住所、氏名(ふりがな)、年齢、性別、職業、電話番号、(②は勤務先・学校名、郵便番号・住所、電話番号)を明記のうえ、2月28日(当日消印有効)までに、〒162新宿区神楽河岸1-1 東京都消費者センター調整課調査係へ。
問合せ 同係(☎03・3235・4155) へ。

消費生活モニター募集

任期 4月1日(火)から1年間
募集人員 1,000人
応募資格 ①都内に居住する方、または②都内に通勤・通学する方で、4月1日現在、満20歳以上の方(公務員、消費生活モニター経験者は除く)

仕事内容 アンケートの回答(8回程度)、会合への出席など
謝礼 アンケートの回答など1回につき、1,700円程度

応募方法 ハガキに、作文「毎日のくらしの中で思うこと」、郵便番号・住所、氏名(ふりがな)、年齢、性別、職業、電話番号、(②は勤務先・学校名、郵便番号・住所、電話番号)を明記のうえ、2月28日(当日消印有効)までに、〒162新宿区神楽河岸1-1 東京都消費者センター調整課調査係へ。
問合せ 同係(☎03・3235・4155) へ。

お知らせ

新春ダンスパーティ「ソシアル」=ダンス愛好者の皆さん、今年も楽しく踊って健康な毎日を過ごしましょう。お一人でも気軽にどうぞ。1月31日(金) 午後7時～9時30分 公民館本館(毎月末の金曜日は月例パーティです) 問合せ 原島(☎51・3842) へ。

財政基盤を確定し安定した行政サービスの提供のために

福生市行政改革大綱と推進計画を策定

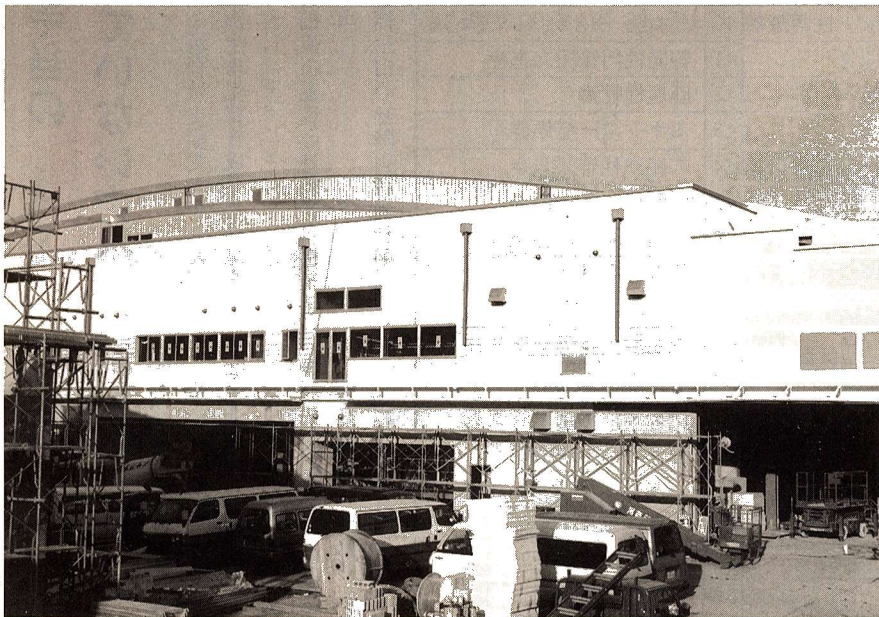

▲本年4月、一部稼働するリサイクルセンター（熊川1566）

高齢社会の到来、情報化、国際化、地方分権の流れ…

平成8年度～12年度

新たな行政改革がスタートします

市では、昨年10月「福生市行政改革推進委員会（会長 田村 誠氏）」の貴重な答申をもとに、新たな行政改革大綱と推進計画をまとめました。

昭和62年以來となる今回の行政改革大綱と推進計画の策定は、高齢社会への移行や地方分権の推進、介護保険制度の開始など今後見込まれる新たな課題や増大しつつある行政需要に対処していくため、市の事務の一層の効率化、簡素化、事務事業の見直しなどにより、市税などの貴重な財源を有効に活用し、市民生活に必要なサービスの提供、施設の整備などを安定的に実施していくことを目的としています。

推進計画の中には、すでに取り組みをはじめたものもありますが、市ではこの大綱と推進計画により、新たに行政改革をスタートさせ、新しいまちづくりを進めていく予定です。

大綱と推進計画の概要は、次のとおりです。

《行政改革の基本方針》

① 行政改革の目的

高齢社会の到来、情報化、国際化、地方分権の進展などから生じる新たな課題をひとつひとつ克服し、福生市が目指す「輝く街 福生」をつくっていくために、行政全般にわたる見直しを図り、増大する行政需要に耐えられる強固な財政基盤を確立していく。

② 公平の認識の徹底

納税などの市民としての義務が公平に果たされ、特定の人のみが恩恵を受けるような補助や人的・物的援助などが行われないうように、施策や事務事業全般の再点検を行い、真の公平性が確保されるよう取り組んでいく。

③ 市民と行政との役割分担

財源には限りがあるため、市

④ 職員の意識改革

簡素にして効率的、効果的な行政運営を進めていくため、市職員の意識改革を図り、市民に信頼される行政を目指し、新しい時代に即したまちづくりを進めていく。

の周知徹底や納税機会の拡大と課税客体的な確かな把握を行っていく。
・口座振替納税の推進
・状況に応じた夜間及び休日の納税窓口の開設
・臨戸訪問による滞納繰越分の徴収

③ 国民健康保険特別会計の健全運営

一般会計からの多額な繰入れにより運営している国民健康保険特別会計については、税率の定期的な見直しを行い、適正な保険税率の設定に努めるとともに、納期内納付の周知徹底や納税機会の拡大を図っていく。
・口座振替納税の推進
・国民健康保険税収納推進員制度の導入（実施済み）

④ 国・都補助金制度の新規財源の開拓

現行補助制度の再点検を行い、国や都の補助金などの積極的な活用を徹底していくとともに、新たな補助対象の拡大を国や都に要請していく。

⑤ 受益者負担金の適正化

使用料や手数料などの受益者負担金の適正化については、すでに定められている使用料等検討基準に基づき、徹底した見直しを図っていく。

⑥ 地方債の活用

地方債の活用については、世代間の負担の公平と今後の財政の健全性を維持しつつ、有効活用を図っていく。

⑦ 基金制度の適切な運用と管理

現在設置している各基金については、目的に応じ、なお一層の適切な運用と管理を図っていく。

⑧ 横田基地の将来検討

当面空母艦載機による飛行訓練の中止や夜間及び早朝における騒音の削減、基地周辺対策費や基地交付金の増額を国に強く求め、今後の基地のあり方については東京都や横田基地周辺市町基地対策連絡会でも話し合っていく。

① 歳入の確保に向けて

○歳入の確保に向けて

○歳出の抑制と財源の有効活用

《大綱及び推進計画の主な内容》

1 財政運営に関する改革

① 担税力の向上
都市計画法に基づく土地の高度利用、まちづくりの一層の推進と商工業などの振興等を図り、市民の定住化や収益性の高い法人等の進出しやすい環境づくり

② 市税収入の確保
市税の滞納をなくし、収納率の向上を図るため、納期内納付

③ 市税収入の確保
市税の滞納をなくし、収納率の向上を図るため、納期内納付

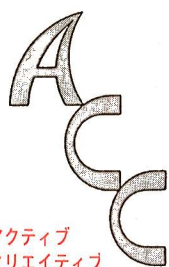

製造業の皆さんへ



会員募集中

福生山草会＝山野草の好きな方。一緒に山野草を育ててみませんか。市民文化祭をはじめ、春・夏の山野草展など発表の機会もあります。問合せ 澤田 (☎51・6330) へ。

《大綱及び推進計画の主な内容》

1 財政運営に関する改革

- 歳入の確保にむけて (①～⑧)
- 歳出の抑制と財源の有効活用 (①～⑨)

2 行政運営に関する改革

- 事務事業の見直し
- 窓口サービスの向上
- 組織、定数と人事制度 (①～⑤)
- 広域行政の活用

3 管理運営に関する改革

- 情報化、OA化への取り組み (①～③)
- 外部委託などの推進
- 第三セクター及び公社などの設立

盤整備などにかかる経費や土地開発公社の土地の先行取得に対する債務負担などの将来の財政負担を認識し、事業の優先付けにより計画的に施策化する。

- ・福生病院の移管に伴う財政負担のあり方の検討と都の支援内容の協議
- ・地方分権により移管される事務の国や都へ対する財政補完や財源保障の要請
- ⑨財源の有効利用

財源の有効活用を図るため、行財政運営面では、徹底的な効率化、簡素化を求め、事業については、新たに実施しなければならぬもの、見直しが必要なものを見極め、その必要に応じて事業を選択し、効果的な施策を実施していく。



容の見直し

○窓口サービスの向上

- ・全庁にわたる昼休み窓口開設への取組み

②補助金制度の見直し

補助金制度については、必要性、公平性、行政効果などの観点から総点検し、見直すべきものについては、廃止の方向で検討すべきもの、減額の方で検討すべきもの、整理統合の方向で検討すべきもの、サンセット方式（終期をあらかじめ限定する）で検討すべきものに区分し、必要な措置を講じていく。

- ・補助金等調査検討委員会の設置と補助金制度全般の見直し
- ・敬老金、敬老記念品支給見直しの検討
- ・私立幼稚園児保護者負担軽減補助金見直しの検討
- ③経常的経費の節減

消耗品費や光熱水費などの事務的な経常経費については、職員一人ひとりが節約の意識をもってその節減に努め、宿泊を伴う旅費についても必要性、人数を再点検する。また、扶助費や補助費などについても必要性を再点検し、見直しを図る。

④適正経理の維持と会議費の抑制

今後とも引き続き適正な会計

○組織、定数と人事制度

①弾力的な組織の構築

柔軟な対応ができる弾力的な組織へ改編を図り、部局や課、係間における応援態勢を再検討する。

- ・住民票、印鑑証明などの自動交付機導入の検討

2 行政運営に関する改革

○事務事業の見直し

現状の事務事業を見直し、効率的な行政運営に努めていく。

- ・七夕まつり、桜まつりの運営方法の見直しと観光協会設立の検討
- ・粗大ごみ処理手数料及びし尿汲み取り手数料納入方法の改善（実施済み）
- ・各種印刷物の冊数などの見直し
- ・多摩地区離職対策連絡協議会組織見直しの提案
- ・中小企業振興資金審査会廃止の検討
- ・マルチ商法や訪問販売対策強化と消費者モニター制度の見直し
- ・ガレージセールや産業祭の定着化に伴う朝市の見直し
- ・ごみの収集回数や分別方法の再検討など収集体制の見直し
- ・彫刻やモニュメントの設置など都市景観事業の見直し
- ・国際交流市民海外派遣事業内

②職員数の見直し

全体の職員数を増やすことなく新たな行政需要に対応していくため、サービスの質に対する検討を行いながら、事務事業の民間委託や嘱託員などの採用について検討していく。

- ・粗大ごみ収集運搬業務の民間委託（実施済み）
- ・電話交換業務、庁舎用務、学校用務、学校給食作業の民間委託または嘱託員採用の検討
- ・事務量の増加に応じた配置人員の再点検と適正化

○広域行政の活用

他市町村と共同処理が必要なものについては今後も連携し、取り組んでいき、将来的な課題として合併について研究を進める。

- ・福生病院存続についての羽村市、瑞穂町及び東京都との協議、研究

○情報化、OA化への取り組み

市民に親しみやすく、わかりやすい市政情報の提供を積極的に進めていく。

①開かれた行政の推進

積極的な行政情報の提供に努め、市民参加によるまちづくりを進めていく。

- ・CATVを活用した市政情報提供の検討
- ・市政情報や市の紹介に関するホームページ開設の検討

②情報化の推進

パソコンにより市民が自宅で情報を入手でき、あるいは市民が自宅から市へ意思表示ができるようなシステムを研究するとともに、その前段階として市保有の情報や地域情報のネットワーク化などについて研究を進めていく。

- ・情報のネットワーク化により、市役所や市の主要施設において市民が容易に市の最新情報を入手できるようなシステム導入の研究
- ・東京都や他区市町村との行政情報のネットワーク化
- ・市役所と市民とがパソコンにより情報交換ができるようなシステムの研究

③OA化への取り組み

定型的な事務でOA化の進んでいない事務についての処理の点検。

- ・パソコンなどOA機器利用による事務処理の効率化、迅速化
- ・財務会計など基幹業務の電算化

○外部委託などの推進

職員数の増加を抑制し、重点事業、新規事業への人員配置を可能にするため、業務によっては、民間委託または嘱託員などの採用を検討していく。

○第三セクター及び公社などの設立

行財政運営の効率化と市民サービスの向上という観点から、振興財団や公社などによる公共施設の管理などについて検討する。また、国際交流事業や観光事業については、市民や民間法人などの参加による組織化を図っていく。

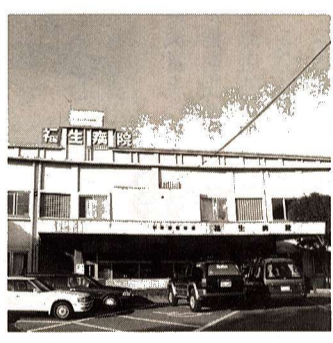

○広域行政の活用

他市町村と共同処理が必要なものについては今後も連携し、取り組んでいき、将来的な課題として合併について研究を進める。

- ・福生病院存続についての羽村市、瑞穂町及び東京都との協議、研究

○外部委託などの推進

職員数の増加を抑制し、重点事業、新規事業への人員配置を可能にするため、業務によっては、民間委託または嘱託員などの採用を検討していく。

○第三セクター及び公社などの設立

行財政運営の効率化と市民サービスの向上という観点から、振興財団や公社などによる公共施設の管理などについて検討する。また、国際交流事業や観光事業については、市民や民間法人などの参加による組織化を図っていく。

市では今後、この行政改革大綱及び推進計画にそって、今後の新たな行政改革を進めていきます。市民の皆さんのご理解とご協力をお願いします。

問合せ 企画調整課企画調整担当（内線223）へ。

会員募集中

1月の交通キャンペーン

シートベルトを着用しましょう
シートベルトの着用は、誰にでもできる簡単なことであり、いったん着用してしまえば降りるまで気をつかう必要のないものです。

子どもにはチャイルドシートを

子どもを助手席で抱いたり、背中に背負ったりして運転している方がいます。こうした状態でも、もし交通事故にあつたら、助

ご存じですか 1月26日は文化財防火デー

昭和24年1月26日法隆寺金堂の壁画が焼損し、翌25年7月25日には、金閣寺が放火により消失しました。

福生市文化財 防犯訓練が行われます

日時 1月25日(土) 午前10時
場所 長徳寺(福生613)
主催 福生消防署、福生市消防団
問合せ 地域防災課地域防犯係(内線272)へ。

初心者ゴルフ教室

期間 2月18日(火)~3月7日(金) 毎週火曜日・金曜日 全6回
時間 午後7時30分~9時
場所 羽村グリーンゴルフ
対象 市内在住・在勤の初心者 定員 15人
参加費 1万2,000円(施設使用料、指導料)
※途中で休んだ場合の費用はお返しできません。

講師 川口春義プロ
申込み 往復ハガキに教室名、経験月数、クラブの有無、住所、氏名、年齢、性別、電話番号を明記のうえ、1月31日(当日消印有効)までに、〒197福生市北田園2-19-11 中央体育館内スポーツ振興課スポーツ振興係へお申し込みください。なお、ハガキ1枚につき一人とし、定員を超えた場合は責任抽選により決定します。
問合せ スポーツ振興課スポーツ振興係(☎52・5511)へ。

まちの話題



福生市消防団が 消防総監賞を受賞されました

1月6日、東京消防庁(千代田区大手町)において、福生市消防団が平成8年度の活躍に対して贈られる消防総監賞に選ばれ、表彰旗を授与されました。

ごみ減量 わが街ふっさの合言葉 「ご愛読ください シリーズ「ごみ減量」

今年4月から「容器包装リサイクル法」がスタートします。ごみ減量のための新しい法律です。市町村だけがごみに関する責任を負うのではなく、リサイクル型社会を作るためにみんなで協力して資源を大切に守っていかうという法律です。そこで、

リサイクル推進店 制度

平成7年7月から、市内の事業者、店舗の方々と協力してご

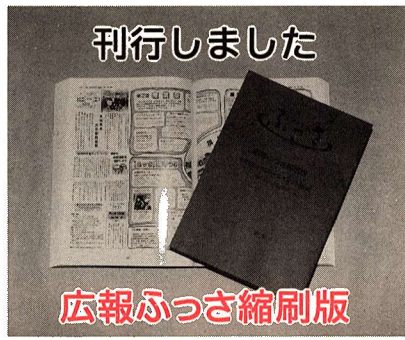

平成7年7月から、市内の事業者、店舗の方々と協力してごみ減量について福生市の施策や何ができるのかシリーズで考えていきたいと思っております。

リサイクルさせよう限りある資源

Table with 3 columns: 実施団体, 実施日, 地域. Lists recycling events for February across various districts.



リサイクル推進店のステッカー

ご参加ください ボランティア・ハイスクール

現在、ボランティア活動を実践している方々に、「ともに生きる街づくり」を一緒に考えていただくとう、「ボランティア・ハイスクール」を開催します。

ボランティアハイスクール日程

Table with 4 columns: 日, 時, 内容, 場所. Lists the schedule for the volunteer high school program.

ガレージセール 出店者募集

家庭の不用品・生活雑貨・贈答品・趣味の作品。これらの品々に命を与え、いらぬ方から欲しい方への橋渡しをするのがこのガレージセールです。

不要品交換

(ゆずります)
○テーブル○焼肉プレート○ガスストーブ○二段ベット○茶だんす○ロングブーツ(24cm)○ペーパー布団○幼児用ブランコ

日時 3月2日(日) 午前10~午後2時(雨天の場合は9日(日)に順延)
場所 多摩川中央公園
出店条件 市民の方(営業目的の方は参加できません)
出店料 無料
定員 先着130店
申込み・問合せ 1月22日(水)から経済課商工係(内線322)へ。

図書館 だより

問合せ

中央図書館 ☎53・3111
わかぎり図書館 ☎52・7421
わかたけ図書館 ☎51・0083
武蔵野台図書館 ☎53・8881

中央図書館講演会

6歳から12歳

子どもたちと本の世界へ
講演 赤木 かん子氏



▲赤木かん子氏

今年の講演会は赤木かん子さんを講師にお招きして、小学生の読書についてのお話をさせていただきます。

赤木さんは、子どもの時に読んだ本を探し出す、という「本の探偵」でデビュー、現在、子どもの本をメインに、様々な分野についての書評、執筆活動など活躍中で、著書に「こちら本の探偵です」「かんのミニミニ子どもの本案内」などがあります。

どうぞおこしください。

申込み・問合せ 1月21日(火)から中央図書館へ。

武蔵野台図書館 開館記念講演会

「映画」にみる女の『いま』
講演 木村奈保子氏



▲木村奈保子氏

映画評論家・エッセイスト・映像ディレクターとして活躍中の木村奈保子さんをお呼びして、過去の映画と90年代の映画を比較し、映画を通してみる女の『いま』を講演していただきます。

論家・エッセイスト
◇整理券を1月23日(木)から武蔵野台図書館で配布します。
問合せ 武蔵野台図書館へ。

日時 2月8日(土) 午後2時
場所 武蔵野台児童館
対象 市内在住・在勤・在学の児童
定員 70人 ※入場無料
講師 木村奈保子氏(映画評

おはなしかい

6日(木)わかぎり(3:30) おはなし組 三ひきのやぎの がらがらどん	20日(木)わかぎり(3:30) エプロンアター ジャックと まめの木
3日(木)わかぎり(3:30) 4日(金)中央(3:30) 工作	21日(金)中央(3:30) 27日(木)わかぎり(3:30) 大型紙芝居 キャベツくん

ふっさ女性フォーラム シンポジウム 「介護は女性だけが 担うものですか？」

人は必ず老いをむかえます。いまお年寄りのほとんどはお嫁さんが介護している現実があります。けれど介護は本当に女性だけで担いきれるものなのでしょうか。社会制度の問題として女性も男性も共に考えていきたいと思います。

日時 2月8日(土) 午後1時30分開演
場所 市民会館小ホール
※入場無料
パネラー 福島瑞穂氏(弁護士)、武田京子氏(新宿区立女性情報センター相談員)、石毛鉄子氏(季刊「福祉労働」編集委員)
※手話通訳がつかます。
主催 ふっさ女性フォーラムをすすめる会、福生市公民館
問合せ 公民館本館(☎52・1711)へ。

公民館の 教室&講座

申込み
問合せ

公民館本館 ☎52・1711
公民館松林分館 ☎52・3624
公民館白梅分館 ☎53・3454

初心者リアルバード カービング教室

カモやシギなどを、木から削り出し、リアルバードカービングの基礎を学びます。
日時 1月29日(水) 午後1時30分
3時 以後毎週水曜日 全8回

初心者木版画教室

木版画の技術を学びます。参加者の親睦をはかりながら、影る楽しみを味わいましょう。
日時 2月7日(金) 午後7時30分
9時30分 以後毎週金曜日 全5回(2月28日を除く)

場所 白梅会館
用意するもの 小刀、彫刻刀など
費用 実費(材料費)
申込み・問合せ 1月21日(火)から公民館白梅分館へ。

場所 松林会館
定員 先着20人
費用 実費(道具・材料費)
申込み・問合せ 1月19日(日)から23日(木)までに、公民館松林分館へ。

市民会館催し物インフォメーション

催し物	日時	入場料	場所
福生寄席 歌丸・楽太郎 二人会	2月15日(土) 午後6時30分開演	2,000円 全席指定 好評発売中	市民会館大ホール
都民名曲 羽田健太郎の ひなまつり POPS コンサート	3月2日(日) 午後3時開演	大人 2,500円 子ども(小・中 学生) 1,500円 全席指定 好評発売中	
ふっさ春の第九 第九とイタリア オペラの名曲	3月30日(日) 午後3時30分開演	2,500円 全席自由 好評発売中	

◆チケットのお求めなど
詳しくは市民会館(☎52・1711)へ。◆

第140回 市民名画劇場



「大船橋から入道いぬい」
「大船橋から入道いぬい」
全米を震かした事件の鍵をにぎる少年。1ドルで彼に雇われた女弁護士。巨大な組織が2人を追いつめてゆく…。話題作「評決のとき」「ザ・ファーム」の原作者ジョ

ン・グリシャムの代表作を映画化したこの作品は、これまでのどんなサスペンス映画よりも意外性に富み、どんなヒューマンドラマよりも感動的です。
▽監督 ジョエル・シエマッカー
▽主演 スーザン・サランドン
日時 1月25日(土) 午後2時30分・午後6時30分(2回上映、開場は30分前)
場所 市民会館小ホール
定員 各回とも先着260人
※入場無料(午後6時30分からの上映には、中学生以下は保護者の同伴が必要です)
問合せ 市民会館(☎52・1711)へ。

児童館であそぼう(1月)

申込みのない行事は当日参加受付

行事名	期日	時間	対象・定員	備考
田園児童館 (☎52・3133)				
親子であそぼう	29日(水)	午前10時30分~11時	幼児と保護者	「何してあそぼう」
子ども映画館「日本の昔話」	29日(水)	午後2時30分~3時15分	幼児以上	「吉四六どん」ほか2本 ※入場無料 幼児は保護者同伴
大きなオニをつくろう	27日(月)~2月1日(土)	午後2時30分~4時45分	小学生以上	新聞紙とビニール袋をつかって大きなオニづくり
豆まき大会	2月3日(月)	午後3時30分~4時	幼児以上	幼児は保護者同伴
武蔵野台児童館 (☎53・8822)				
料理教室「カップケーキ」を作ろう	22日(水)	午後2時30分~4時	小学生以上 先着25人	持ち物 エプロン、三角巾、ビニール袋、おてふき 材料費 60円 ※申込み
たこをつくって とばしにいこう	25日(土)	午前10時~午後2時	小学生以上 先着30人	持ち物 お弁当、水とう、たこ糸 材料費 60円 ※申込み
あつまれ!ちびっこ「巧技台で遊ぼう」	28日(火)	午前10時30分~11時30分	2歳以上の幼児と保護者 先着30組	動きやすい服装で、上ばき(運動靴)持参。 ※申込み 20日(月)午前10時~
なわとび大会	29日(水)	午後2時30分~4時	小学生以上 先着30人	上ばき(運動靴)、なわとび ※申込み
あつまれ!ちびっこ「鬼のおめんをつくろう」	2月4日(火)	午前10時30分~11時30分	2歳以上の幼児と保護者	汚れてもよい服装で、上ばき(運動靴)持参。 ※申込み 30日(木)午前10時~

※申込み 1月20日(月)午後4時から武蔵野台児童館へ。1人2名または2組まで。

市民大学歴史講座 「戦後の教育の あゆみ」

戦後民主主義の空洞化が言われて久しい。戦後教育の柱となつた教育基本法を含め、戦後教育の流れを教科書や教育内容な

場 松林会館
講師 川村善二郎氏(歴史学者)
定員 先着20人
申込み・問合せ 1月19日(日)から公民館松林分館へ。

8年間お疲れさまでした



「身近の野草」の 佐藤文子さんに感謝状

昨年11月15日号の100回目で終了した『身近の野草』を8年間にわたり「広報ふっさ」にご執筆いただいた佐藤文子さんに、12月19日市から感謝状と記念品が贈られました。「こうした晴れがましい席は苦手」と、てれ笑いの佐藤さん。これからもお元気でお過ごしください。

会員募集中

ヨガサークル=体を少しづつ動かしてみましよう。毎週金曜日 ①午前9時05分~10時30分 ②午前10時35分~正午 公民館本館 問合せ 佐藤(☎51・6033)へ。

工業統計調査にご協力を!!

2月の休日診療

	内科・小児科(昼間)診療所 〈診療時間〉 午前9時～正午 午後1時～5時	内科・小児科(準夜)診療所 〈診療時間〉 午後5時～10時	歯科休日診療 〈診療時間〉 午前9時～正午 午後1時～5時
2日(日)	福生市健康センター 福生市北田園2-5-7 ☎52・0099	羽村市平日夜間急患センター 羽村市緑ヶ丘5-1-2 (羽村市役所裏) ☎55・9999	歯科上田医院 福生市本町19 ☎53・1100
9日(日)	福生市健康センター	福生市健康センター	片岡歯科医院 福生市本町44 ☎51・0353
11日(祝)	福生市健康センター	羽村市平日夜間急患センター	田辺歯科医院 福生市本町70-1 ☎51・2712
16日(日)	福生市健康センター	福生市健康センター	平出歯科医院 福生市福生248-1 ☎51・4738
23日(日)	福生市健康センター	福生市健康センター	大浦歯科医院 福生市福生867 ☎53・0667

*医療機関が変更になる場合もあります。なお、受診の際は保険証をご持参ください。

福生市医師会だより

いまや骨粗鬆症は整形外科領域にとどまらず内科婦人科小児科領域にまで及んでいます。骨は形態学的には骨皮質と海綿骨に分かれ骨細胞には骨形成を担う骨芽細胞と骨吸収を担う破骨細胞があり、さらに海綿骨内には骨髄細胞がみられる。その細胞の発生はおおの異なる、通常破骨細胞の骨吸収と骨芽細胞の骨形成が等しく行われ「カップリングファクター」が等しい状態であるが副甲状腺ホルモンなどの骨吸収促進因子が骨芽細胞に作用する事によってバランスが崩れる。

骨の「リモデリング」の必要と意義は骨形態の維持及び変化であり血中カルシウムの維持にある。また、カルシウム代謝は副甲状腺ホルモン、ビタミンD、骨の破壊と吸収、腎での排出及び再吸収にて制御されている。また紫外線により活性型ビタミンDに変化する。骨粗鬆症は全身疾患であ

骨粗鬆症と治療

り、多くは無症状であることも高血圧や糖尿病に類似している。骨量の減少及び構造異常(トラベキュラの破壊)が骨強度の低下を招き更には骨折の危険にさらされる。80歳代にはなにかの骨折は50%、椎体の30%の高値に昇る。骨量減少のメカニズムは骨吸収が骨形成より優位な状態が発生し、2次性骨粗鬆症(栄養性骨粗鬆症、副腎皮質ホルモン過剰、性ホルモン異常、副

の低下、ビタミンDの欠乏も関与するともいわれている。骨塩量の定量によって診断はなされるが種々の骨、種々の測定法によってなされている。危険因子としては骨量の低値、(人種差、やせ型)早期の性腺機能不全、長期臥床、運動量の低下、栄養低下、カルシウム低摂取、ビタミンD、ビタミンK欠乏、喫煙などがある。

治療には

- ①カルチトニン製剤(破骨細胞機能低下作用、鎮痛作用(筋注しかなのが難))
- ②ビスホスホネート(破骨細胞の機能抑制(推定)(閉経後経口投与が可能が有利点))
- ③活性型ビタミンD剤(骨塩量の減少防止、骨折率の低下(問題点、安全域が狭い))
- ④エストロゲン製剤(閉経を補う、乳癌の家族歴がある場合禁忌以上の薬剤が使用される。

文責 渡邊医師

結核検診 (胸部レントゲン)

日時 1月28日(火)～31日(金) 午後1時30分～3時30分
場所 健康センター
対象 市内在住の15歳以上の方
*検診を希望される方は、当日、直接会場へおいでください。

日時 2月27日(木) 午後1時30分～3時
場所 中央図書館
相談員 保健婦、栄養士
*いずれも直接、開設場所においでください。

健康食教室

健康相談

①日時 2月6日・13日・20日・27日の木曜日 午前9時30分～11時
場所 市役所1階ロビー
相談員 保健婦、栄養士

②日時 2月17日(月) 午後1時30分～2時30分
対象 市内在住で、両日とも参加できる方

日時・場所
・2月17日(月) 午前10時～正午(健康センター)
・2月20日(木) 午後1時30分～3時30分(福祉センター)
テーマ 「あなたの体重だいたいどうぶ」

対象 市内在住で、両日とも参加できる方

胃がん検診

定員 先着20人
講師 保健婦、栄養士
持ち物 筆記用具
申込み・問合せ 1月20日(月)～2月7日(金) までに、健康センター(内線372)へ。

日時 3月6日・13日の木曜日 午前9時～10時
場所 健康センター
対象 市内在住の35歳以上の方。なお、次のような方は受診できません。
①胃を手術した方
②現在、胃または十二指腸を治療中または経過観察中の方
③胃の検査、受診後1年を経過しない方
④妊娠中の方(疑いを含む)定員 各実施日30人
*各実施日が定員に満たない場合は変更になります。
申込み 1月20日(月)～2月14日(金)までに、健康センター(内線372)へ。

福生保健所のお知らせ

お母さんのための やさしいアレルギー講座

場所 福生保健所講堂
内容 乳幼児のアレルギー(トピー性皮膚炎)を中心として
定員 先着40人
講師 宮地秀彰氏(医師)
※保育室を準備します。ご希望の方はお申し込みください。
申込み・問合せ 電話で福生保健所業務係(☎51・0811)へ。

日時 2月12日(水) 午後1時30分～3時
の対応についての講演会です。
日時 2月12日(水) 午後1時30分～3時

2月の予防接種

14日	5日	12日	3日	期日
金	水	水	月	曜日
				接種区分
				対象
				場所
				▽受付時間 午後1時15分～2時15分
				判定と
				ツベルクリン
				平成8年7月1日～9月30日生まれ
				3日にツベルクリンを受けた子
				12日にツベルクリンを受けた子
				健康センター
				健康センター
				健康センター
				健康センター

問合せは健康センター(内線372)へ。

2月の母子衛生行事

育児学級

◆第1日目「育児教室」
日時 2月5日(水) 午前10時～正午
場所 健康センター
内容 ①子育ての話と座談会 ②家族計画について
講師 保健婦、助産婦

保育・栄養相談

*申し込みは不要です。直接、開設場所においでください。
①日時 2月7日(金)・19日(水) (受付) 午前9時30分～10時30分
場所 健康センター

乳幼児健康診査

健診内容	健診日	該当児	受付場所・時間
3か月児健診	18日(火)	平成8年10月生まれのお子さん	福生保健所 午後1時～2時
6か月児健診	満月齢後の6・7か月期	平成8年8月生まれのお子さん	個別健診になりました。通知はしません。3か月児健診の際受診票を交付しますので、都内の指定医療機関で受診してください。
9か月児健診	満月齢後の9・10か月期	平成8年5月生まれのお子さん	福祉センター 午後1時10分～1時45分
1歳6か月児健診	26日(水)	平成7年7月生まれのお子さん	福祉センター 午後1時10分～1時45分
3歳児健診	4日(火)	平成6年1月生まれのお子さん	福生保健所 午後1時～2時

*各健診とも母子健康手帳をお忘れなく。6、9か月児健診は受診票も必要です。

会員募集中

ダンスサークル田園=プロの講師がラテン・モダンを楽しくわかりやすく教えていねいにレッスンします。見学自由。毎週木曜日 午後7時30分～9時30分 田園会館 会費:入会金1,000円・月4,000円 問合せ 古川(☎51・8817)へ。