

(4月1日現在)	前月比
人口 60,706人 (85人減)	
(男) 30,920人 (15人減)	
(女) 29,786人 (70人減)	
世帯数 24,099世帯 (57世帯増)	

発行 福生市  
〒197 東京都福生市本町5  
編集 市長公室秘書広報課  
市役所の代表電話番号  
☎ 0425-51-1511

ご利用ください

# 新しい福祉事業

高齢者及び障害者、また、ひとり親家庭の福祉の充実を図るため、4月1日から新たな事業を始めました。

それぞれ該当される方は、担当課へ申請してください。

## ◆ねたきり高齢者

### 介護費用の助成

対象者 市内に住所を有する方で、次の条件をみたす高齢者を在宅で介護している同居の親族、または当該高齢者が病院に入院している場合は、直接費用を負担している親族。

①市内に引き続き1年以上住所を有する65歳以上の方

②常時臥床の状態、またはこれに準ずる状態にあるため介護を必要とする方で、その状態が3か月以上継続し、なお継続すると認められる方

助成額 ねたきり高齢者1人につき月額8,000円  
申請に必要なもの 印鑑、市内の金融機関(郵便局は除く)の口座番号のわかるもの

## ◆心身障害者自動車

### ガソリン費用の助成

対象者 市内に住所を有し、次のいずれかに該当する障害者で自動車を所有する方、または当該障害者のために使用する自動車を所有し、当該障害者と同居し生計を一にする方

①身体障害者手帳の交付を受けている方で、その障害の程度が2級以上の方

②身体障害者手帳の交付を受け

ている方で、脳性麻痺、または進行性筋萎縮症の障害を有する方

## ◆老人福祉電話

### 自己所有分の

電話料金の一部を助成  
老人の安否の確認や孤独感の解消、各種サービスの提供等を行う目的で設置している老人福祉電話は次の対象者で電話がない世帯に対して電話機を貸与し、電話料金の一部(基本料金+60通話の電話料)を助成していただきますが、今年度から、すでに電話を所有している方にも老人福祉電話と認定したうえで電話料金の一部を助成を行います。

対象者 65歳以上のひとり暮らし、または世帯員全員が65歳以上であって、近隣(半径500メートル以内)に親族(二親等以内の血族)が居住していない方で、生計中心者の所得税が年額42,000円以下である方

助成内容 障害者1人につき同一年度間20,000円  
申請に必要なもの 印鑑、身体障害者手帳または愛の手帳、自動車検査証

※心身障害者タクシー利用券の給付を受けている場合は対象となりません。

## ◆一部改正になった事業

### 老人性白内障

対象者 次のいずれにも該当する方  
①市内に住所を有する65歳以上の方で、平成4年4月1日以降に老人性白内障のため水晶体摘出手術を受け、眼内レンズの挿入が不可能で特殊眼鏡等が必要な方

②前年の所得(6月までに申請する場合は前々年の所得)が東京都老人医療費助成制度(特)の所得基準以下の方

③法令等により特殊眼鏡等の給付または費用の支給を受けることができな方

助成の内容 特殊眼鏡V一对につき40,000円  
AコンタクトレンズV一眼につき25,000円

※所定の申請書及び証明書の書類をそえて申請してください

◆以上の申込み・問合せ  
厚生課給付係 内線318

## ◆ひとり親家庭に 家賃を助成

対象者 市内に引き続き3年以上居住しているひとり親家庭で、現在民間の共同住宅(アパート等)に居住し次の条件を満たす方

①自分が居住する民間共同住宅等を借り、その家賃を支払っている

②前年の収入が、生活保護法に基づく保護基準の1.5倍以上内である

※次のような家庭は対象になりません。

・家賃が5,000円未満

・生活保護を受けている

・公的資金による住宅、社宅等に居住している

助成額 月額 5,000円

◆以上の申込み・問合せ  
児童課児童保育係 内線326

## 牛浜駅西口自転車駐車場4月19日 オープン 拝島駅北口自転車駐車場4月27日

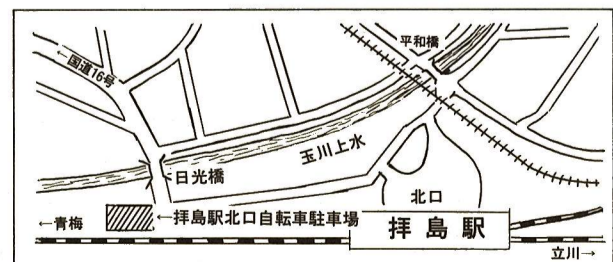
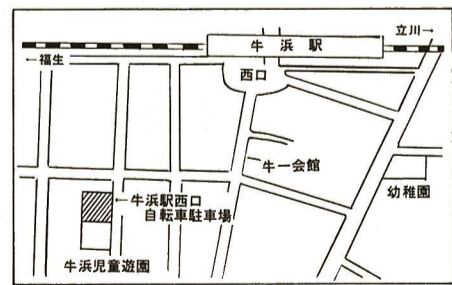

4月19日(月)に牛浜駅西口自転車駐車場を、4月27日(火)に拝島駅北口自転車駐車場をそれぞれ開設しますので利用してください。駅前から放置自転車をなくし安全で美しいまちにするために自転車を利用する皆様のご協力をお願いします。

また、自分自身の健康維持、促進のためにも駅に近い方は歩くようお願いいたします。

大きなヒマラヤスギと桜の大きな木がある福生公園に子供たちが大好きなローラースペリダイや広い砂場ができました。レンガの広場や日本庭園、どっしりとしたあずまやと時計は憩いの空間を創り出し、桜のある中段広場は絶好のお花見の場になることでしょう。

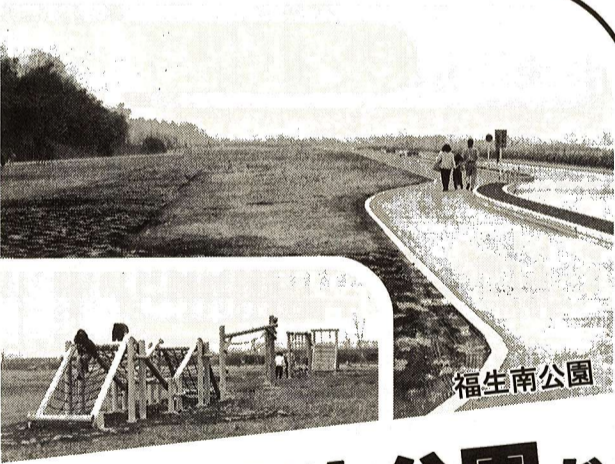

福生南公園



福生公園

## 福生南公園と福生公園が 新装オープン

福生南公園は、出水時以外は河原と一体で安心して水遊びなどができる61,300㎡の広い河川敷公園です。芝生の広い原っぱ、本格的なアスレチック遊具、そして四季折々の花が楽しめる一周約2kmのジョギングコースで体をたっぶり動かして、パーベキュー施設(要予約)で腹ごしらえと一日ゆっくり遊べます。百数十台の駐車スペースもあり、ご家族連れなどでご利用ください。

最近、公園内に犬や猫のフンが多くあり、公園の利用者が大変困っています。特に砂場などは幼児がよく利用します。犬、猫の散歩の際、フンをした場合は飼い主の方が必ず片付けてください。また、ごみの持ち帰りについてもこれまでどおりご協力をお願いします。



国民年金だより

平成4年度分保険料の納め忘れはありませんか

平成4年度分保険料の納め忘れは必ず4月30日(金)までに納めてください。5月になりま

届きましたか

平成5年度分の国民年金保険料納付書は納付書はお送りしております。

納付書は届きましたか

平成5年度分の国民年金保険料納付書は納付書はお送りしております。

すと現在お持ちの平成4年度分納付書では納付できなくなりま

りました。納付書が届かなか

平成5年度 福生市民契約保養施設 利用者に宿泊費を助成します

市では、市民の皆さんの保養と余暇活動の増進に役立てていただくために市民契約保養施設を開設して

助成金(利用券)

- ◇旅館、ホテルを利用する場合 大人 3,000円・小人 2,000円
◇民宿を利用する場合 大人・小人とも 2,000円
\*利用券の交付は一泊につき1枚で、市民一人あたり同一年度(4月から翌年3月まで)2枚までです。

福生市民契約保養施設一覧表

Table with 3 columns: 県名, 所在, 施設名. Lists various hotels and inns across different prefectures like 新潟県, 長野県, 栃木県, 群馬県.

Table with 3 columns: 県名, 所在, 施設名. Lists hotels and inns in 山梨県, 千葉県, 神奈川県, 静岡県.

指定旅行業者 (50音順) Table with 2 columns: 旅行業者名, 電話番号. Lists travel agencies like 京王観光(株)福生支店, 西峰ツーリスト, etc.

各種福祉手当一覧表

Large table listing various welfare benefits (児童手当, 障害手当, 老人福祉手当, etc.) with columns for 対象者, 月額, 支給月, 制限, 施設入所, 担当課.

各種の福祉手当を支給しています 手続きはお早め

心身に障害があり、からだの不自由な方や、こうした家庭の子供さん等が健康で明るい生活を送っていた

ミニドックなみの健康診査を受けましょう

市民の皆さんの健康保持・増進を図るため、基本健康診査を行います。当市の健康診査の受診項目は、32項目でミニドック並みの充実した健診になりました。

# 平成5年度 社会教育事業のあらまし

年々変化する社会は、市民の皆さんの価値観や余暇の過ごし方を大きく変え、また、高齢化・国際化・情報化社会への進展に伴い、自己のライフスタイルの形成や創造的な生活設計などが大切になってきています。

このような社会状況の中で、市民の皆さんが人間性豊かに、明るく生活していくために、日常生活を通じて学びあい、互いに連帯することによって充実した市民生活を送り、豊かな地域社会を築いていけるよう奨励、援助活動の充実を図ってまいります。

平成5年度の社会教育事業として次のような活動を行いますので、多くの市民の皆さんの参加をお待ちしております。

## 社会教育活動

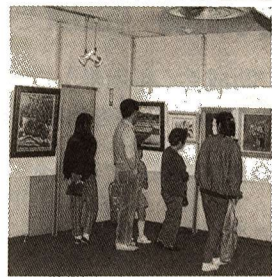

変化する社会に対応するため、生涯にわたる学習機会の整備をし、生涯学習の体系化を図るとともに学習活動の充実と奨励援助に努め、市民の皆さんの多様な要望に応えてまいります。

### ◆主催事業◆

- 市民文化祭 成人式

## 青少年活動



次代を担う青少年が、常に自分を見失うことなく、自主性と創造性に富み心身共に健やかに、そしてたくましく成長していくことはすべての市民の願いです。

青少年が、その能力を十分に発揮するためには、青少年自身の努力が必要であることはい

までもありませんが、青少年の自ら伸びようとする意欲を、家庭、学校、職場、そして地域社会が一体となって育んでいくことが大切です。

また、国際化施策の一環として今年も青少年を海外に派遣し、外国との友好親善と相互理解を深め国際的視野をもった青年の育成に努めます。

### ◆主催事業◆

- 家庭の日推進事業
- 一声運動
- 子供自然観察会
- 青少年に関する講演会
- 青少年海外派遣事業

## 文化財保護活動



文化財は、健康で文化的な生活を営む上で最も大切な心の豊かさを与えてくれます。

先祖から受け継いだ貴重な文化遺産をより積極的に保護し、また、活用するために次の事業を行います。

### ◆文化財保護事業◆

- 文化財の登録

会、学習会の開催を予定しています。市内の史跡名木めぐりは福生地区を予定しています。

## 体育活動



市民の健康づくりと、スポーツを振興するために、それぞれの目的や要望に応じて対応できる諸条件の整備充実と援助、奨励を図ります。

### ◆主催事業◆

- 健康づくり、仲間との交流等のきっかけのためにスポーツ教室を初心者対象に実施
- ▽テニス教室、水泳教室(身障者、女性、小・中学生)、カヌー教室、スケート教室、スキー教室、ゴルフ教室等
- 日ごろの練習成果の発表、地域交流のために行う大会や行事の開催
- ▽ウォークラリー、ハイキング、市民総合体育大会(27種目)等
- 各種大会等への選手、役員への派遣
- ▽第46回都民体育大会
- ▽第27回都下市町村体育大会
- ▽第5回都民スポーツ・レクリエーションフェスティバル
- ▽東京都青年大会
- ▽第14回都民健康マラソン
- ▽第3回西多摩地域広域行政圏体育大会

※その他各種団体、地域の大会及び運動会の後援、援助を行います。

市役所は毎週土曜日が休みです

## 体育館活動

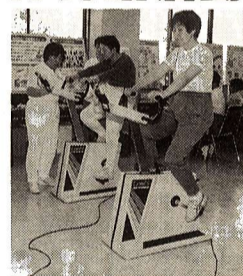

生涯スポーツの実践の場として、それぞれの目的に応じ、より多くの市民の方に利用していただけるように諸条件の整備充実と奨励、援助を図りながら事業を進めます。

### ◆市民体育館事業◆

- 「開館20周年記念」一流スポーツ観戦事業Ⅱ国際及び全日本レベルの一流スポーツを身近で観戦
- スポーツ教室Ⅱ幼児から高齢者までの各教室11コース
- 体力、スポーツ相談Ⅱ体力づくり、どのような運動を行ったらいいか、運動処方等専門講師による相談
- 講習会Ⅱ中高年のためのスポーツ講習会、女性のためのトレーニング講習会、ボクササイズ講習会等
- 講座Ⅱスポーツマン講座
- 体力測定Ⅱ年間を通し随時行う
- 大会援助Ⅱ各種大会の指導・援助協力

### ◆熊川体育館事業◆

生涯スポーツの実践の場として幼児から高齢者まで「だれでも気軽に楽しく健康・体力づくりのできる体育館」を目指し、地域の人たちの交流の場となるように次のような事業を行います

- スポーツ教室Ⅱ幼児体操、バスケットボール、バドミントン、インディアカ、軽体操、トレーニング、卓球、身障者スポーツ
- イベントⅡ春の親子スポーツフェア、開館記念スポーツフェア、身障者の運動会
- 各種相談Ⅱ健康、体力、スポーツ相談、体力・機能測定と運動処方

## 図書館活動



現在、社会の変化はめざましく、必要とされる資料や情報も様々です。図書館は、それらの資料、情報を子供から高齢者までどなたにも早く、確実に提供する役割を担っています。そのために、暮らしに役立つ図書、雑誌を中心に一層充実させ、皆さんに満足していただけるよう努めてまいります。

また、個人の利用以外に、学校、幼稚園、保育園、文庫等へは、児童図書の団体貸出しも行っていきます。

ところで、福生市立図書館が活動を本格的に開始してから20年を迎えました。この間多くの市民の皆さんに利用していただき、図書館は大きく発展してきました。今年度は20周年を記念して特別の事業を行います。どうぞ気軽に図書館にお出かけください。

### ◆主催事業◆

- おはなし会Ⅱ幼児対象 週1回
- 映画会Ⅱ児童対象 年3回
- 各種展示Ⅱ児童、一般対象
- ◆20周年記念事業◆
- 講演会Ⅱ一般対象 年1回
- 創作折紙教室と折紙展Ⅱ児童、一般対象
- 人形劇Ⅱ幼児対象 年1回

## 市民会館活動

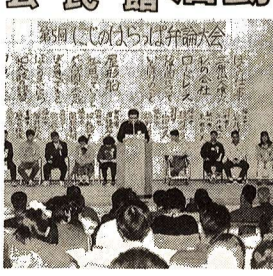

市民会館・公民館は生涯学習の場として、出会いとふれあいの、市民生活・文化創造、市民の大学の性格を持ち、各種の学級・講座を開催しています。

また、市民の皆さんの多彩な学習・文化活動への援助を行います。

### ◆学級・講座・教室◆

- 幼児対象Ⅱ公民館保育室事業 全4コース
- 少年対象Ⅱアウトドア教室、たんけん教室、工作教室、その他 全9コース
- 女性対象Ⅱ女性フォーラム、女性問題講座、家庭教育学級、その他 全10コース
- 成人・一般対象Ⅱ生涯学習、市民文化教室、私たちのまちづくり、その他 全32コース
- 高齢者対象Ⅱ寿講演会、公民館3館の「ひろば」、学校ごっこ、その他 全8コース
- 「にじのはらっぱ」
- リーダー研修・実行委員会Ⅱ利用者ネットワーク、高齢者リーダー研修、寿ひろば実行委員会、公民館のつどい実行委員会、その他 全20コース

### ◆大会行事◆

- 芸術文化事業Ⅱポップスコンサート、福生寄席、伝統芸能、多摩らいふ21事業(市民オペラ「カルメン」、童謡フェスティバル) 全5回
- 映画会 全30回
- つどい・行事Ⅱ公民館のつどい、だれでもなんでも展、白梅利用者発表会、人生うたい語りの集い、その他 全12回

平成5年度予算が、市議会3月定例会で可決成立しましたので、その概要をお知らせします。平成5年度の一般会計予算は199億3,370万7千円で、前年に比べて△0.2パーセントとわずかながら減少となりました。

また、特別会計予算(受託水道事業会計を含む)は79億8,754万7千円で、一般会計と特別会計を合わせると、当初予算総額は279億2,125万4千円で、前年に比べて1.6パーセント増となりました。本年度も市民憲章の趣旨に沿ったまちづくりを推進するため、実施計画に盛り込まれた施策の充実拡大を考慮し、財源の重点的かつ効率的配分を図ることを基本として編成しております。

# 平成5年度予算がスタート 総額279億2,125万4千円

## 歳入

## 一般会計予算の構成

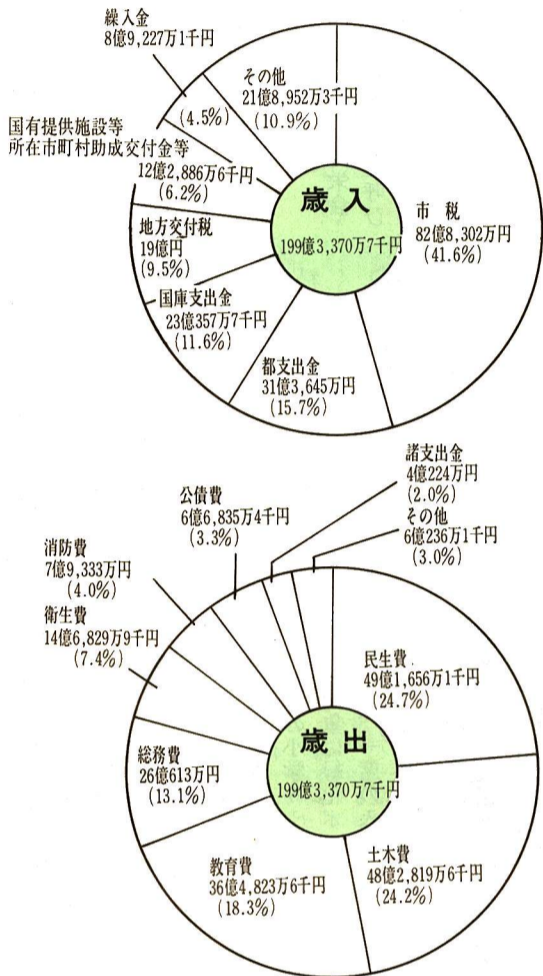

## 一般会計

一般会計の歳入で一番高い割合を占めるのは、市税で82億8,302万円(構成比41.6パーセント)、前年に比べて7.8パーセント、金額にして5億9,930万5千円の増です。

次に都支出金で31億3,645万円(構成比15.7パーセント)、前年に比べて35.1パーセント、金額にして8億1,504万9千円の増となりましたが、これは福生駅西口の道路拡幅に伴う、都市計画道路整備特別交付金の増加等によるものです。

つづいて国庫支出金23億3,577万7千円(構成比11.6パーセント)、前年に比べて5.3パーセント、金額にして1億1,549万9千円の増です。

その他には、地方交付税19億円(前年比7.3パーセントの増)、国有提供施設等所在市町村助成交付金等12億2,886万6千円(前年比2.4パーセントの増)となっていますが、逆に繰入金8億9,227万1千円(4.5%)、その他21億8,952万3千円(10.9%)、地方交付税19億円(9.5%)、国庫支出金23億3,577万7千円(11.6%)、都支出金31億3,645万円(15.7%)、公債費6億6,835万4千円(3.3%)、消防費7億9,333万円(4.0%)、衛生費14億6,829万9千円(7.4%)、総務費26億6,133万円(13.1%)、教育費36億4,823万6千円(18.3%)、民生費49億1,656万1千円(24.7%)、土木費48億2,819万6千円(24.2%)、諸支出金4億2,244万円(2.0%)、その他6億2,366万1千円(3.0%)、歳入合計199億3,370万7千円、歳出合計199億3,370万7千円

## 歳出

一般会計の歳出で一番高い割合を占めるのは、民生費の49億1,656万1千円(構成比24.7パーセント)、前年に比べて38.4パーセント、金額にして13億3,950万円の増です。

次に土木費48億2,819万6千円(構成比24.2パーセント)、前年に比べて38.4パーセント、金額にして13億3,950万円の増です。

つづいて教育費36億4,823万6千円(構成比18.3パーセント)、前年に比べて8.5万1千円の減となっています。

以上のほか、一般会計の歳入歳出割合は別表のとおりです。ここでは、一般会計の主な歳出を性質別に紹介します。

## 市民福祉の充実



- 社会福祉協議会補助金関係 5,652万1千円
- 福祉センター(仮称)新築事業費 2億1,529万1千円
- 身体障害者施設援護措置事業費 1,854万6千円
- 精神薄弱者施設援護措置事業費 4,239万1千円
- 心身障害者福祉手当 1億3,685万1千円
- 老人施設援護措置事業費 2億4,720万2千円
- 老人福祉手当 9,024万円
- ねたきり老人助成事業費 2,613万1千円
- 老人福祉施設整備助成事業費 9,430万円
- 民間保育所等補助金関係 4,376万2千円
- 学童保育事業費 5,938万3千円
- 児童手当・児童育成手当 1億8,296万8千円
- ひとり親家庭医療助成事業費 3,062万7千円
- 保育所措置委託事業費 9億3,302万6千円
- 生活保護費 8億4,293万9千円
- 休日診療事業費 1,549万4千円
- 健康診査費 9,988万円
- がん検診費 3,158万5千円
- 予防接種費 3,190万6千円

## 教育・文化・スポーツに



- 教育研究指導費(音楽鑑賞教室等) 1,111万7千円
- 小学校防音機能復旧事業費 2,172万6千円
- 小学校講堂除湿温度保持事業費 1億2,131万円
- 小学校内装改良事業費 3,147万円
- 中学校講堂除湿温度保持事業費 1億2,686万7千円
- 学校給食施設改良及び管理費(食器洗浄機等) 1億2,000万円
- 国際交流事業費 1,032万3千円
- 文化財保護費 2,937万6千円
- 市民会館大ホール改良事業費(床及び音響設備) 2億8,676万円
- 市営プール改良等事業費 2億1,906万3千円
- 福生地域体育館(仮称)新築事業費 1億2,419万1千円
- 道路等補修工事費 1,800万円
- 市道改良事業費 5億7,778万1千円
- 交通安全施設整備事業費 4,865万4千円
- 防衛施設周辺道路整備事業費 3億5,177万7千円
- 都市計画道路整備事業費 12億9,878万3千円
- 公園・緑化対策 5,272万8千円
- 武蔵野台東公園改良事業費 1億6,503万5千円
- ほたる公園改良事業費 1億6,503万5千円
- 多摩川中央公園改良事業費 2,013万円
- わかたけ公園(仮称)新設事業費 3億1,617万8千円
- 熊川緑地(仮称)新設事業費 2億4,719万5千円
- 公園維持管理費 1億2,531万3千円
- 緑化推進費 1,635万4千円
- 防火・防災 6億7,446万5千円
- 消防事務都委託費負担金 6億7,446万5千円
- 消防団活動費 5,546万4千円
- 災害対策事業費 1,231万2千円
- 観光対策費 3,905万9千円
- 中小企業振興資金貸付事業費 5,062万8千円
- 商工業振興費 3,905万9千円
- 商業発展の 3,396万7千円
- ゴミ・し尿処理 4億4,438万4千円
- 西多摩衛生組合負担金 2億7,301万1千円
- 塵芥処理費 1億8,124万9千円
- 不燃物処理費 6,475万8千円
- し尿処理費 2,410万円
- ごみ減量対策費 2,581万9千円
- 都市景観事業費 1,610万9千円
- 保養施設利用者宿泊助成事業費 326万2千円

## 生活環境の向上に

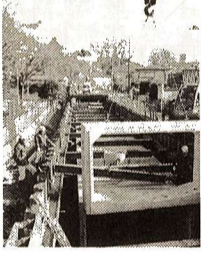

- 道路 3,010万円
- 私道整備事業費

## 特別会計

特別会計の四会計予算は下表のとおりです。特別会計の総額は、79億8,754万7千円で、前年に比べて6.3パーセント、金額にして4億7,121万3千円の増となりました。これは、国民健康保険会計の一般及び退職被保険者等療養給付費の伸び、老人保健医療特別会計の医療給付費の伸び、また受託水道事業会計における水道施設改良費や、配水管新設改良費等が増額になったことによるものです。

区分	平成5年度当初予算額	平成4年度当初予算額	前年比
国民健康保険会計	25億2,328万1千円	23億8,603万4千円	5.8%増
老人保健医療会計	20億7,696万8千円	19億2,432万4千円	7.9%増
下水道事業会計	24億9,779万8千円	24億2,137万6千円	3.2%増
受託水道事業会計	8億8,950万円	7億8,460万円	13.4%増
合計	79億8,754万7千円	75億1,633万4千円	6.3%増

## 商業発展の

- 中小企業振興資金貸付事業費 5,062万8千円
- 商工業振興費 3,905万9千円
- 観光対策費 1,231万2千円

### 熊川体育館

### 春のスポーツフェア



●**期日** 5月9日(日)  
 ●**場所** 熊川体育館  
 ☆**親子スティックゴルフ大会**  
 対象 市内の小学生、中学生と親のペア  
 時間 午前9時30分～11時30分  
 参加費 無料  
 ☆**親子輪投げ大会**  
 対象 市内の幼児と親のペア(兄、姉等でも可)  
 時間 午前11時～午後1時  
 参加費 無料  
 ●**申込み・問合せ** 熊川体育館(☎52-1980)へ。



### 平成5年度 緑化事業計画

年々減少しつつある緑を守るため、市では、本年度も市民の皆さんのご理解、ご協力をいただき、積極的に緑化の推進に努めていきます。  
 緑化計画の内容は、「緑を育てる」「緑を守る」「緑を守る心を育てる」の3つの柱からなっています。

### 緑を育てる

緑化を具体的に進めて行くために、皆さんにも積極的にご参加いただき、次のような事業を行い緑を増やす計画です。

#### ○出生記念樹の配布

お子さんの誕生を記念して、市の木(もくせい)、または市の花(つつじ)を年2回春と秋

にわけて無料で配布します。  
 ○草花の種子の無料配布  
 市の催し物会場等で草花の種子を無料配布します。

○緑化パンフレットの無料配布  
 花・木を育てるためのパンフレットを、各会館等の窓口にご無料配布します。

#### ○花いっぱい運動

市内の各団体(町会・商工会・ボランティア・農家等)に呼びかけ、花の苗を配布し、花のあちまづくり、地域づくりを行います。また、緑化の啓蒙を図るため、小学校6年生に花の苗を配布します。

#### ○草花苗生産委託

市内の農家に草花苗(葉ポタンの生産を委託し、市内の緑化を図り、緑地(畑)の保全に努めます。

#### ○緑の相談日の開催

市民を対象に緑の相談を行い、草花・果樹・庭木等の病害虫の駆除方法や、野菜作りの専門的な指導、助言を行います。

#### ○公共施設等への植樹

市内の公共施設等へ、要望に応じた樹木を購入、植樹を行います。

### 緑を守る

病害虫から緑を守り、無秩序な開発による自然の破壊や環境

の悪化を防ぎ、今ある緑を守り自然の回復を図っていきます。  
 ○アメリカシロヒトリ等の防除  
 毎年発生する病害虫に対し、5月から9月の間、防除車による薬剤散布を行います。

また、市民の方々にご自分の庭等の病害虫駆除用の薬剤の無料配布も行いますので、ご利用ください。

#### ○樹林地等の保全

市内に残された数少ない山林、樹木、生け垣で管理良好な一定基準を満たしているものに、奨励金を交付し、保全を図っています。

#### ○家庭菜園

市内の農地を借り受け、市民を対象に菜園として貸出し、土に親しみながら市街地の中の農地の意義を考えていただきます。

### 田園会館であそぼうよ



申込み・問合せ 田園会館 52-3133へ

#### こどもの日

#### フェスティバル

空高く泳いでいるこいのぼりのように元氣よく広場を走り、ゲームを楽しもう。  
 内容 風船わり、つなひき、グツひろい、あめ玉さがし等  
 日時 5月5日(祝) 午前10時30分～午後零時30分  
 ※雨天中止  
 場所 多摩川中央公園でっかい広場  
 対象 幼児～小学生(幼児は

### 緑を守る 心を育てる

市民がより一層、緑を育てようとする共通の心を培っていただくために計画をします。

#### ○緑化ポスター募集

市内の小学5年生、中学1年生を対象に緑化ポスターの募集を行い、一席の入選作品は広報に掲載し、また、入選作品を福生



### 出生記念の木の植付イベント

平成4年9月1日から平成5年2月28日までに生まれた赤ちゃんに、市の木(もくせい)または市の花(つつじ)を差し上げます。

市ブチギャラリーに展示します。  
 ○緑化標語募集  
 市内に在住、在勤の方を対象に緑化標語を募集し、入選作品は広報に掲載します。

一席の作品は、無料配布する草花の種子の袋に印刷し、広く市民にお知らせします。

なお、平成4年度の緑化標語は、「子等の夢 大きく伸ばせ緑化から」でした。

該当される方々にはハガキで通知しますが、もしハガキが届かない方は、5月8日(土)午前9時30分から正午までに熊川体育館、また5月9日(日)午前9時から正午までに市役所前庭へおいでください。

問合せ 経済課農業緑化係(内線277)へ。

#### 保護者同伴)

※当日も受け付けます。  
 申込み 4月21日(水)から

#### 親子であそぼう

親子で体操や外遊びをして体を動かしましょう。今月は「手をつないだ体操」です。  
 日時 4月24日(土)午前11時～11時30分  
 ※当日直接田園会館においでください。

※当日直接田園会館においでください。

#### 場所 田園会館

対象 幼児と保護者

#### アメリカンフラワーで

#### カーネーションの花を作る

母の日のプレゼントに手作りのカーネーションの花を作ってみませんか。  
 日時 5月1日(土) 午後2時30分～5時

場所 田園会館(集合、解散)

対象 小学生

定員 先着20人

申込み 4月21日(水)から

### 市役所は毎週土曜日が休みです

### 身近の野草

(57)

#### なずな

#### あぶらな科

昔からペンペン草の名で親しまれ、どこにでも生える越年草。春の七草のひとつとしてもよく知られています。

根出葉はタンポポの葉のように切れ込みがあり、七草粥に使われるころはロゼット状に地面にへばりつくように冬越しの姿をしています。

今年の2月上旬、暖冬のせいか30cm位のびて花が咲き実もついているのを見つけた。実の形が三味線の撥のようなのでペンペン草と呼ばれることは、どなたもよくご存知のことでしょう。

ナズナは「貝原益軒」の「大和本草」の中に中国では薬食として珍重されていたとあり、日本にも伝えられてナズナを中心として七草粥が生まれてきたもの



如月と言ふに優しき日溜りになずな小さき花と実を持つ  
 文子  
 よくみればなずな花咲く垣根かな  
 芭蕉  
 文と画 佐藤文字

### 朝市の出店者募集

第32回の朝市を5月30日(日)に市役所前庭で行います。

希望される方は、4月30日(金)までに経済課商工係(内線276)または福生市商工会(☎51-2927)へお申し込みください。

### 環境管理計画

#### シンポジウム

#### 意見発表者募集

6月7日(月)の午後、東京都庁で開催されるシンポジウム「環境保全型都市・東京と私たち」で「まちづくりと環境」をテーマとした意見(5分以内)の発表者を4名募集します。

希望者は意見の要旨を800字以内にとり、住所・氏名・年齢を記入の上、5月10日(必着)までに郵送してください。(応募者多数の場合は選考)  
 申込み・問合せ 〒103-01 新宿区西新宿2-8-1 東京都環境保全局環境管理部環境計画室シンポジウム意見発表者募集担当(☎03-53321111内線31-032)へ。

**公民館の教室&講座**

◆公民館本館 ☎52-17711  
 ◆松林会館 ☎52-3624  
 ◆白梅会館 ☎53-3454

申し込み 4月21日(水) 午前9時から公民館へ直接お申し込みください。なお、電話での申し込みはできません。

申し込み 4月21日(水) 午前9時から公民館へ直接お申し込みください。なお、電話での申し込みはできません。

たんけん教室

川原でどろんどろん遊び、林の中では木のぼりやロープ遊び、雪が降れば雪合戦と、川原や近くの丘陵で季節に応じて体を使って遊ぶ教室です。

日時 4月24日(土) 午後2時

対象 市内在住、在勤、在学の方  
 定員 先着40人

お気軽にどうぞ。お気軽においでください。

日時 4月25日(日) 午前11時～午後2時(雨天決行)

場所 れんげ園(田園会館隣)

内容 即売会、模擬店、その他  
 問合せ 福生市心身障害者福祉施設「れんげ園」(☎52-0625)へ。

申込み・問合せ 4月20日(火)から白梅会館へ。

第38回 やじきたハイキング 「トトロの森から多摩湖畔まで」

期日 4月27日(火)

対象 市内在住、在勤、在学の方  
 定員 先着40人

申込み 4月21日(水) 午前9時から公民館へ直接お申し込みください。なお、電話での申し込みはできません。

申し込み 4月21日(水) 午前9時から公民館へ直接お申し込みください。なお、電話での申し込みはできません。

識字学級「ことばの会」  
 学級生募集

なんらかのついでで、がっこうに行けなかったり、行かなかったために、日本語の読み、書きができない方、あるいは日本語にはじめて出会う方。日本語の読み書きを一緒に、べんきようしませんか。

期日 4月22日(木) 午前9時から午後2時  
 申し込み 週木ようび、ごこ1時30分～4時

せんせい 高崎伊平先生(もと校長先生)  
 ばしよ・もうしこみ 松林会館(むさしのだい1の15)

れんげまつり

れんげ園では、地域の皆さんとの交流を深めるために「れんげまつり」を開催します。



多摩川の川漁

水ぬるむころ、多摩川の川辺には、多くの釣り人の姿がある。何を釣っているのだろうか。かつて、多摩川がもつ清流だったころ、この川には、アユ・マス・コイ・フナ・ウナギ・ハヤ・ヤマメ・ヤマメ・ナマス・カジカなどが数多く生息し、専門の漁師の姿も見られた。アユ漁を中心に、さまざまな漁法が見られた。多摩川での漁法は大きく分

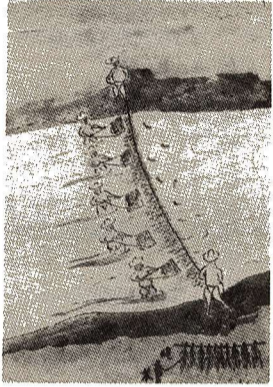

▲はねあみ漁

メガネで魚を見ながら、カギバで泳いでいる魚をひっかけてとるものである。とれた川魚は、すぐに焼いたり煮つけたりして食べるのは当然であるが、少し昔までは保存して食べるが多かった。

けると網を使うものと釣り、それにウケやドウなどを使うものがある。網漁では、ヨセアミなどを用いてアユなどをとったし、釣りでは、アユのドブヅリ・コログシ・トモヅリなどがあり、遊ぶ釣りと大差はない。釣りの中でも、ヒッカキ漁は

竹串に刺した魚をヒジロ(いろり)でからからになるまであぶり、麦カラを束ねて作るペンケイに刺して、風通しのよい所に置いておく。こうして保存しておいた魚は、甘辛くして食べたし、ダシにも用いた。ダシに使われたのは、カジカ・ギバチで、ハレの日(お祝いごとなどで、普段とはちがう日)のごちそうのダシとなったものである。

竹串に刺した魚をヒジロ(いろり)でからからになるまであぶり、麦カラを束ねて作るペンケイに刺して、風通しのよい所に置いておく。こうして保存しておいた魚は、甘辛くして食べたし、ダシにも用いた。ダシに使われたのは、カジカ・ギバチで、ハレの日(お祝いごとなどで、普段とはちがう日)のごちそうのダシとなったものである。

なかには、アユもダシとして用いられ、今日ではぜいたくなと思われるかもしれないが、お金を出して買う鱈節などからすれば、ぜいたくではなかったのである。

※市史編さん室より「しらべてふっさ」は、今回で終了させていただきます。ご愛読ありがとうございました。福生市史発行のお知らせをお待ちください。

日本にはすばらしい童謡や唱歌がたくさんあります。昔から歌いつがれてきた誰もが知っている歌や、近年生まれた新しい歌。21世紀に向かって、地域でこのよな童謡や唱歌を見つめ直していきたい。こんな願いを持つ市民の手でこのコンサートは企画されました。

TAMAらいふ21 6月27日(日) 午後2時開演 福生市民会館 大ホール



21世紀に向かって 歌おう私たちの歌

入場方法 入場無料で全席自由席  
 入場整理券を5月8日(土)の午前9時から市民会館で発行します。なお、5月8日のみ、お一人様5枚までに限らせていただきます。

問合せ 福生市民会館(☎52-1711)へ。

図書館だより

中央図書館 ☎53-3111  
 わかたけ分館 ☎51-0083  
 わかざり分館 ☎52-7421

平成4年度中に、次の方々に貴重な図書等を寄贈していただきました。

お礼

立川愛雄 戸松愛美 馬場広尚  
 矢口栄子 栗原真佐美 中根徹  
 加藤太郎 市川裕子 八幡健一  
 大串陽子 丸山高好 福永幹雄  
 道北鏡子 高橋興十 滝川静彦  
 鶴川屋健司 小林富貴子 能登善一郎 宇佐美静治 平出元胤  
 木村千恵子 富士野精一 藤本しのぶ 中橋裕子 田中好子  
 木村正剛 中村こと 矢野信子

5がつおはなしかい

6日(木) わかざり(3:30)	12日(木) わかたけ(3:00)
7日(金) 中 央(3:30)	13日(木) わかざり(3:30)
10日(日) シアター	14日(金) 中 央(3:30)

ゆうたはともだち

ねござかな

19日(木) わかたけ(3:00)

26日(木) わかたけ(3:00)

20日(木) わかざり(3:30)

27日(木) わかざり(3:30)

21日(金) 中 央(3:30)

28日(金) 中 央(3:30)

10日(日) シアター

あなの はなし

工作 トントン 紙ぞり

**TAMAらいふ21 予定事業**

平成5年に福生市において開催される協会主催事業及び市が参加する事業(予定)

月	イ	ベ	ン	ト
4月	24日	オープニング前夜祭(昭和記念公園)		
	25日	開幕記念式典、開幕記念市民フェスティバル(昭和記念公園)		
5月	1日	アジアサウンドウェーブ(市民会館)		
	2日~10月9日	ちびっこ農業体験団		
	3~5日	多摩友好都市市民ワールドバザール(昭和記念公園 レインボープール)		
	9日	平成水と緑の大茶会(多摩川中央公園)		
	15、16日	おわしOHTAMAフェスタ93(多摩川中央公園)		
	15、16日	多摩川川辺のジャンボリー・イベント(多摩川中央公園)		
	23日	地域企画プログラム 南公園ふっさ輝きフェスティバル(南公園)		
6月	27日	地域企画プログラム ふっさ童謡フェスティバル(市民会館)		

平成4年10月~平成5年9月 多摩川子ども調査隊(現在 二小・四小・七小で参加)

7月	10日	多摩ルネサンスシンポジウム'93 「都民宇宙フォーラム(仮題)」(市民会館)
	23日~8月2日	ハバロフスク自然探検隊の派遣(高校生等の派遣)
	25日	市町村総合体育大会バドミントン競技男子の部(市民体育館 他)
		[市町村総合体育大会 7月24日~8月8日]
	31日~	多摩21くらしの祭典(昭和記念公園)
8月	1日~8日	ぼくらの丸太道ビルド(多摩川中央公園)
	1日~8日	多摩川川辺のジャンボリー・サイエンスプレイルド多摩川(多摩川中央公園)
		多摩21くらしの祭典(昭和記念公園)
		多摩21くらしの祭典(昭和記念公園)
9月	19日	市民オペラ劇場「カルメン」(市民会館)
	23日	福生市の日イベント(昭和記念公園くらしの祭典会場)
		多摩21くらしの祭典(昭和記念公園)
10月	30日	歴史ミュージカル「多摩川の詩」(市民会館)
11月	~7日	多摩21くらしの祭典(昭和記念公園)
	7日	「多摩新時代宣言」セレモニー(昭和記念公園) [閉幕]

**平成「水と緑の大茶会」**

ようこそ！TAMAらいふ21

初夏の日差し、自然の懐に抱かれながら、流派や作法にこだわらない気さくな野点を開きます。ジョギングや散歩がてらに、気軽に一服、お茶を召し上がりください。

日時 5月9日(日) 午前10時30分~午後3時30分(受付は午後3時まで) \*雨天の場合は5月16日(日)に延期

場所 多摩川中央公園でつかい広場

内容 多摩川茶道会による野点 多摩川三曲会による三曲演奏 多摩地域・福生の自然と湧水紹介 身近な水の水質検査(簡易パックテスト他)

参加費 無料

主催 平成「水と緑の大茶会」福生市実行委員会・TAMAらいふ21協会

問合せ 実行委員会事務局(公民館内 ☎52-1711)へ。

### 5月の休日診療

医療機関が変更になる場合もあります。
なお、受診の際は保険証をご用意ください。

5月	内科・小児科(昼間)診療所 (診療時間) 午前9時~正午 午後1時~5時	内科・小児科(準夜)診療所 (診療時間) 午後5時~10時	歯科休日診療所 (診療時間) 午前9時~正午 午後1時~5時
開設日	開設医療機関	開設医療機関	開設医療機関
2日(日)	福生市健康センター 福生市北田園2-5-7 ☎52-0099	羽村市平日夜間急患センター 羽村市緑ヶ丘5-1-2(羽村市役所裏) ☎55-9999	松永歯科医院 福生市福生963 ☎52-7122
3日(祝)	福生市健康センター	新井クリニック 瑞穂町長岡1-51-2 ☎57-0018	梅田歯科医院 福生市福生1046 岸ビル102 ☎53-5161
4日(休)	福生市健康センター	羽村市平日夜間急患センター	エビノ歯科医院 福生市福生1059 ☎51-8241
5日(祝)	福生市健康センター	福生市健康センター	浜崎歯科 福生市福生1078-11 第2栄和ビル ☎30-2729
9日(日)	福生市健康センター	福生市健康センター	佐久間歯科医院 福生市東町3-10 栄和ビル4F ☎53-2525
16日(日)	福生市健康センター	福生市健康センター	島田歯科医院 福生市東町10-10 ☎52-3084
23日(日)	福生市健康センター	福生市健康センター	山口歯科クリニック 福生市南田園2-5-39 田園ビル1F ☎53-8182
30日(日)	福生市健康センター	羽村市平日夜間急患センター	河野歯科医院 福生市南田園3-2-38 ☎53-2829

### 福生市医師会だより

「壊れにくい」、「手軽にすばやく測れる」を売り物にした電子体温計は簡単に体温が測れるということと普及率が高まりました。古くから使用されている水銀体温計は一本一本精度が、計量法に基づいて国家検定を受けるのに対して、電子体温計は現在JIS(日本工業規格)によって精密基準が設けられているのみです。

検温とは、体の奥の温度を直接測ることが不可能なために、一般に腋の下や舌下で間接的に測っています。腋の下で正確な温度測定をするためには、約10分間、厳密には約30分間が必要だと言われ、体温が伝わりやすい舌下でも約5分かかると言われています。このようにして測った体温を

### 胃がん検診

日時 6月1日・8日・15日の火曜日 午前9時~10時  
場所 福生保健所  
対象者 市内在住の35歳以上の方。なお、次のような方は受診できません。  
①胃を手術した方  
②現在、胃または十二指腸を治療中または経過観察中の方  
③胃の検査、受診後1年を経過しない方  
④妊娠中の方(疑いを含む)定員 各実施日30人  
※各実施日が定員に満たない場合は変更になります。  
申込み 5月17日(月)までに健康センター内線(323)へ。

### 育児学級

◇第1日目「育児教室」  
日時 5月12日(水) 午前10時~正午  
健康センター内線(323)へ。

### 健康相談

①日時 5月6日・13日・20日・27日の木曜日 午前9時30分~11時  
場所 市役所1階ロビー  
相談者 保健婦及び栄養士  
②日時 5月17日(月) 午後1時30分~3時  
場所 市役所前庭  
相談者 医師、保健婦、栄養士

### 献血

日時 5月6日(木) 午前10時~正午・午後1時~3時30分  
場所 市役所前庭  
対象者 満16歳から満64歳の方で、前回の献血から4週間以上経過している方  
◎希望される方は400ml献血

### 電子体温計

平衡温(これ以上は上がらないという体温)と言います。水銀体温計では通常3~5分間体温測定をする関係から平衡温よりやや低く出ます。電子体温計は、先端の感熱部の温度をそのまま表示する実測式と平衡温を測定して示す予測式と大別されます。電子体温計は測定終了を知らせる電子音が「ビッピッ」と鳴るまで測定します。一般には予測式電子体温計が

が、実測式の中には1、2、3、5分あるいはさらに10分で鳴るものがあり、予測式はあらかじめ数百人の体温上昇パターンを、挿入しているマイクロコンピュータに記憶させておいて、いかなる体温上昇パターンに該当するか一分間でその人の体温上昇度合を推定して、平衡温を予想して表示しています。それゆえに、水銀体温計や実測式電子

### 母子衛生行事

※特に5月17日(月)は、福生市医師会の胃腸科・循環器科・内科・放射線科の専門医師が担当です。医療等の専門的な相談が受けられますので、ぜひおでかけください。  
③日時 5月21日(金) 午前9時30分~11時  
場所 健康センター  
相談者 保健婦及び栄養士  
④日時 5月27日(木) 午後1時30分~3時  
場所 中央図書館  
相談者 保健婦及び栄養士  
※いずれも、開設場所においてください

### 5月の母子衛生行事

①日時 5月12日(水)  
△受付V午後1時30分~3時  
②日時 5月26日(水)  
△受付V午前9時30分~10時30分  
場所 健康センター  
内容 保育全般と家族計画  
問合せ 福生保健所(☎51-0811)か健康センター(内線323)へ。

もできません(満18歳から64歳の方で、体重50kg以上、前回の献血から男子は12週間以上、女子は16週間以上経過している方)。なお、年間総採血量は男子1、200ml、女子は800ml以内です。  
問合せ 八王子血液センター(☎042-6-44-3571)へ。

### 5月の予防接種

5月の予防接種は、三種混合(百日せき・ジフテリア・破傷風)と日本脳炎とポリオ生ワクチン(急性灰白髄炎)です。予防接種を受けるお子さんの問診票は、必要事項をボールペン等で記入して、必ず印鑑を押して母子健康手帳と一緒に当日ご持参ください。  
なお、予防接種を受けるお子さんは、前日早めに寝かせて十分な睡眠をとらせてください。  
※問診票は、鉛筆で記入のものや印鑑を押していないものは受け付けられませんのでご注意ください

月日	曜日	接種区分	対象者	備考
5月6日	木	三種混合	平成2年10月1日~12月31日生まれ	2歳から4歳までの子が対象で、1期は3~8週間隔で3回受ける。
5月7日	金	(1期の2回目)	平成3年1月1日~3月31日生まれ	2回式です。春秋に1回ずつ受けて完了させていただきます。
5月10日	月	ポリオ生ワクチン	1回・2回未完了者	対象者は、4歳以上で1~2週間隔で2回接種します。
5月18日	火		昭和63年5月1日~7月31日生まれ	対象者は、4歳以上で1~2週間隔で2回接種します。
5月19日	水	日本脳炎	昭和63年8月1日~10月31日生まれ	対象者は、4歳以上で1~2週間隔で2回接種します。
5月24日	月	(1回目)	昭和63年11月1日~平成元年1月31日生まれ	対象者は、4歳以上で1~2週間隔で2回接種します。
5月25日	火		平成元年2月1日~4月30日生まれ	対象者は、4歳以上で1~2週間隔で2回接種します。

\*予防接種について不明な点は健康センター(内線323・324)へお問い合わせください。

### 乳幼児健康診査

健診内容	健診日	該当児	受付場所・時間
3か月児健診	5月18日(火)	平成5年1月生まれのお子さん	福生保健所 午後1時~2時
6か月児健診	5月11日(火)	平成4年11月生まれのお子さん	健康センター 午後1時30分~2時30分
9か月児健診	5月12日(水)	平成4年8月生まれのお子さん	健康センター 午後1時30分~2時30分
1歳6か月児健診	5月26日(水)	平成3年10月生まれのお子さん	健康センター 午後1時~1時30分
3歳児健診	5月7日(金)	平成2年4月生まれのお子さん	福生保健所 午後1時~2時

\*各健診とも母子健康手帳をお忘れなく。6・9か月児健診は受診券も必要です。