

発行 福生市
〒197 東京都福生市本町5
編集 市長公室秘書広報課
市役所の代表電話番号
☎ 0425-51-1511

市の人口と世帯
(平成4年11月1日現在)
人口 60,722人
男 30,935人
女 29,787人
世帯数 24,010



13,000人の人出。福生ふれあいフェスティバル。

11月1日(日)、市営福生野球場を会場に第2回福生ふれあいフェスティバルが開かれました。健康まつり、産業祭、市民文化祭を合同で行ったこの催し、昨年を上回る大勢の家族連れでにぎわいました。

平成4年度 上半期

財政公表

ふっさ市の家計簿

市民の皆さんに福生市の家計簿(財政状況)の内容をご理解いただくために、毎年5月と11月の2回、財政公表をしています。

市の財政状況を知っていただくことは、より良いまちづくりのために極めて大切なことです。今回は、平成4年度上半期(4月~9月)の市の家計簿についてお知らせします。

一般会計

収入済総額 78億4,921万6千円
収入率 36.2%
支出済総額 71億4,570万7千円
支出率 33.0%

平成4年度一般会計上半期の財政状況は、当初予算額199億7,830万円で、その後2回の補正と平成3年度から平成4年度に繰り越して使用することが認められた予算を加え、総額216億8,396万6千円となりました。

歳入

歳入の収入済額は、78億4,921万6千円で収入率は36.2パーセントとなり、昨年同期と比較し3.6ポイントの減となりました。歳入の主なものは、市税の42億7,400万1千円で52.6%の収入率を示し、その他地方交付税11億9,148万7千円、都支出金5億6,302万4千円等となっています。

歳出

歳出の支出済額は、71億4,570万7千円で、支出率は33.0%となり、昨年同期と比較し4.0ポイントの減となりました。この主な理由は、支出済額のうちに大きな構成比を占める建設事業費、特に用地買収費の支出率が低いことによるものです。

財産状況

土地については、市民会館駐車場用地365・39㎡、熊川駅東自転車駐車場(仮称)用地134・46㎡等を購入し、630・51㎡の増加となりました。また、建物については、第三庁舎及び志茂公園便所の建設により555・00㎡の増加となりました。

市有財産の状況

平成4年9月30日現在

区分	内 訳	現在高
土地	市庁舎、学校などの敷地	476,034,045㎡
建物	市庁舎、学校など(延面積)	103,691,092㎡
物品	1件30万円以上の自動車等備品	628件
基金	積立基金	
	都市施設整備基金	6,909,908千円
	その他	5,929,857千円
	運用基金	
	土地開発基金	690,016千円
	その他	24,000千円
	合 計	13,553,781千円

市債

市の財源の一つに市債があります。これは学校建設、下水道工事等公共施設の建設など多額の費用がかかる事業を行うとき、市の財源だけでは不足なことから、将来にわたり施設等を利用できる後世代の市民の皆さんから負担をしていただくことを配慮しながら、国や都並びに各金融機関などから借り入れる資金です。

市債の状況

平成4年9月30日現在(特別会計を含む)

事業別	借入先別
下水道関係 99億8,056万6千円	大蔵省 51億6,723万9千円
社会教育関係 8億5,626万1千円	郵政省 38億1,004万1千円
義務教育関係 6億4,523万3千円	公営企業金融庫 49億3,390万1千円
土木関係 24億6,615万8千円	市中金融機関 1億9,326万4千円
消防関係 6,066万円	東京都 3億556万4千円
その他 4億6,060万9千円	その他 5,947万8千円

市民1人当たりの納税済額

市民税	39,692円
固定資産税	22,307円
都市計画税	5,040円
市たばこ税	2,658円
その他	846円
(軽自動車税 464円 特別土地保有税 382円)	
合計	70,543円

特別会計

平成4年9月30日現在

区 分	予算現額	収入済額	収入率	支出済額	支出率
国民健康保険会計	24億3,856万6千円	9億1,718万6千円	37.6%	8億2,653万6千円	33.9%
老人保健医療会計	19億4,335万3千円	7億3,790万8千円	38.0%	7億3,688万6千円	37.9%
下水道事業会計	24億6,340万4千円	8億3,127万8千円	33.7%	7億6,651万円	31.1%
受託水道事業会計	7億8,460万円	3億5,485万8千円	45.2%	2億9,223万8千円	37.2%
合 計	76億2,992万3千円	28億4,123万円	37.2%	26億2,217万円	34.4%

特別会計

収入済総額 28億4,123万円
収入率 37.2%
支出済総額 26億2,217万円
支出率 34.4%

特別会計は、国民健康保険会計、老人保健医療会計、下水道事業会計、受託水道事業会計の四会計がありますが、一般会計と同様各会計とも順調に運営されています。

基金

基金については、都市施設整備基金をはじめとする積立基金が9基金で128億3,976万5千円、土地開発基金をはじめとする運用基金が6基金で7億1,401万6千円、総額135億5,378万1千円となっています。なお、平成4年度から高齢者看護料資金貸付基金が、運用基金の中に新たに設置されました。

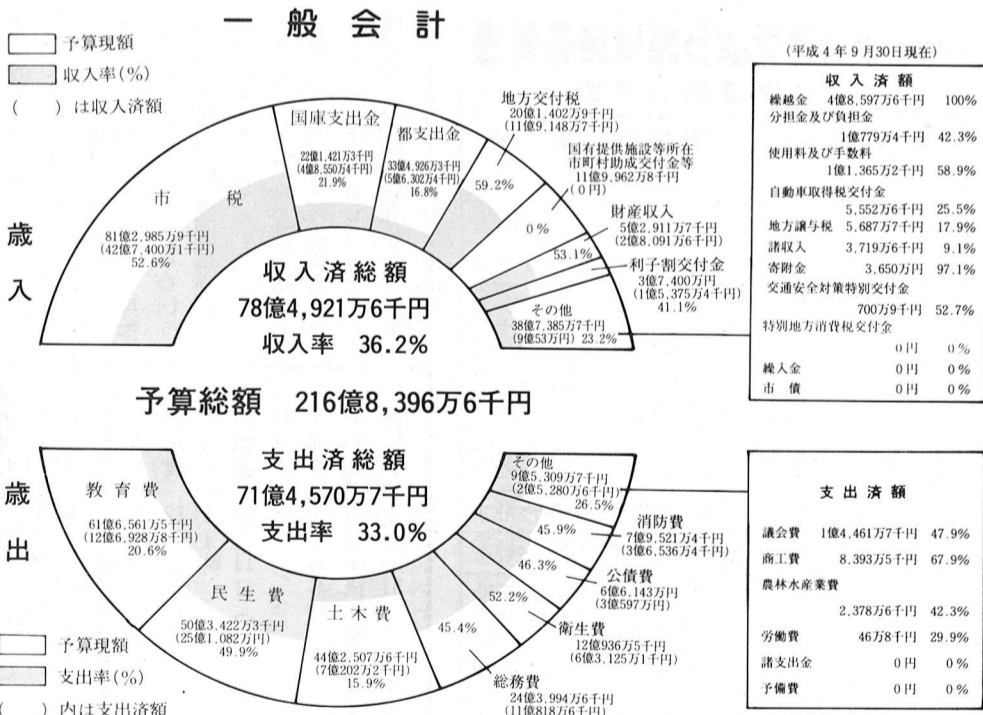

住宅防音工事のお知らせ

国では、横田基地に離着陸する飛行機の騒音を和らげるため、75WECPNL(航空機騒音の基準となる「うるささ指数」)以上の区域に対し、個人住宅防音工事の補助を行っております。この工事は、区域内で告示日に所在する自己所有の家屋また

は貸家で、人の居住していることが条件で、新規工事と追加工事がありません。工事を希望される方は、いつでも受け付けておりますので、お申し込みください。お申し込みは、住宅防音工事の申し込みは、

家屋の所有者となっております。借家人の方が希望された場合は、この工事の目的をご理解いただき、できる限りご協力をお願いいたします。申込み・問合せ 市役所秘書広報課渉外担当 (☎51-1511内線213) 横田防音施設事務所 (☎51-0319) (財)防衛施設周辺整備協会の京支所 (☎52-6061)

親ひとり親家庭 医療費助成制度の 現況届の提出を

親ひとり親家庭医療費助成制度の医療費が12月31日で使用できなくなります。新しい医療費を受けるには現況届が必要です。

現在医療費をお持ちの家庭には、現況届の用紙を郵送しましたので届け出をお忘れなく届出期限 12月10日(木)まで 必要書類

- ・現況届
- ・認定調査
- ・健康保険証
- ・平成4年度所得証明書

※ただし、児童扶養手当受給中でその証書を持参した方は、認定調査及び所得証明書は必要ありません。

問合せ 児童課児童保育係(☎51-1511内線327)へ。特別障害者手当・障害児福祉手当・経過措置の福祉手当(8月・10月分)を振り込みました

本人あてに振込通知をいたしませんので、各金融機関でお確かめください。問合せ 厚生課給付係(☎51-1511内線319)へ。

国民年金だより

ゆとりある老後に

国民年金の上乗せ年金として昨年、国民年金基金制度が発足

しました。この制度は、自営業者などの国民年金第1号被保険者の方の豊かな老後を設計するもので、特定の職業の方を対象とした職能型と東京都国民年金基金のよいうな都道府県を一つの単位とした地域型の2種類があり、支給される年金は一生受けられる

〔繰上げ請求にあたってのご注意〕

- 60歳から支給される特別支給の老齢厚生年金等の支給が停止されます。
- 65歳まで、遺族厚生年金等と一緒に受けることはできません。
- 65歳前に障害の状態になっても障害基礎年金は受けられません。
- 寡婦年金は受けられません。
- 厚生年金などに加入すると、その間の老齢基礎年金は受けられません。

老齢基礎年金の繰上げ・繰下げ請求

老齢基礎年金の受給開始年齢は65歳ですが、希望により60歳から繰上げて受けることができます。ただし、年金額は一生減額されます。また、66歳以後の繰下げ請求もできます。年金額は、請求手続きをした時の年齢により増額されます。(年金は、いずれの場合も請求した翌月分から受けることになります。)

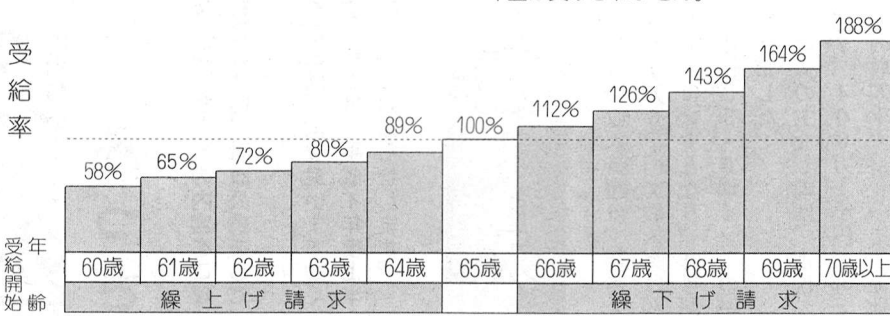

消費者のボディガード

消費者相談を開設しています

「家に何時間も居座られて、仕方なく購入してしまった」、「大勢の人につられて、いらぬ物を買ってしまった」等、私たち消費者の周りには落とし穴がいっぱいあります。そこで、商品の安全性、品質、性能、表示での不便、不合理から販売方法、支払方法の苦情まで、あらゆる相談に対して、適切な対応をするため、市では、消費生活相談員による消費者相談(無料)を開設しています。電話での相談も受け付けます。どんな小さなことでも自分だけで考えこまないで、お気軽にご利用ください。

相談日時 毎月第2月曜日 午前10時～午後3時
相談場所 市役所1階市民相談室

12月の無料相談



内線218)へ。相談日以外は警視庁立川少年センター(☎22-6938)へ。※いずれの相談も、市役所1階市民相談室です。年金相談 毎日午前8時30分～午後5時(土曜日、日曜日、祝日を除く) 場所 保険年金課年金係窓口 午後1時～4時 心配ごと相談 毎週水曜日 午後1時～4時 場所 福祉会館 心身障害者相談 12月16日(水) 午後1時～4時 場所 福祉会館 母子・寡婦相談 毎週月～金曜日 午前8時30分～午後5時 場所 児童課 児童相談 毎週月曜日 午前9時～正午 場所 児童課 教育相談 毎週月～金曜日 午前9時～午後4時 場所 市民体育館相談室 直通☎51-7700 金融相談 12月17日(木) 午後1時30分～3時30分 場所 商工会館1階研修室 市民相談 毎日午前8時30分～午後5時(土曜日、日曜日、祝日を除く) 場所 市民相談係 ☎51-1511内線218

国民健康保険だより

国民健康保険の 概要について

国民健康保険事業は、地域の被保険者の医療に対する給付(費用の支給)を行うため、加入者の皆さんに保険料を納付していただき、これを財源として、病気にかかった時、また、ケガ、出産、死亡等に関して、必要な給付をする相互共済の制度です。

しかし、保険料収入のみでは、国民健康保険の運営はできないため、市をはじめ、国からの補助(事務に要する費用、病気やケガをした時の医療費、出産した時の助産費等の一部)、都からの補助(老人ホーム入所

者の医療費、高額な医療費の一部)や、国民健康保険団体連合会等、他の団体から財政援助を受けて運営していますが、それでも、財政はきびしい状況にあります。

加入の状況は、平成4年7月末で、世帯数が8,742世帯、加入者数は、17,533人と なっております。

最近、高齢化が進む中、医療費も年々増加しています。身体の具合があまり悪くならないように、早目に医療機関にかかるようにしましょう。

また、日ごろから運動等を行うなど、ご自分で健康管理をするように心がけましょう。

問合せ 保険年金課給付係(☎51-1511内線268)へ。

リサイクルさせよう限りある資源

12月の資源回収予定

実施団体	実施日	地域
南青少協	12月13日(日)	南町会
内出子供会	日未定	内出町会
武蔵野青少協	12月13日(日)	武蔵野町会
熊牛福寿会	12月13日(日)	熊牛町会
幸せ会	12月20日(日)	熊川7パート付近
南田園3丁目子供会	12月12日(土)	南田園3丁目町会
牛一育成会	日未定	牛一町会
志茂第一町会	12月13日(日)	志茂第一町会
本町一町会	12月20日(日)	本町一町会
本町七町会	12月6日(日)	本町七町会
本八子供会	12月6日(日)	本町八町会
武蔵野台1丁目子供会	12月13日(日)	武蔵野台1丁目町会
四小PTA永田地区	日未定	永田町会
ヤングジャイアンツ少年軟式野球	12月20日(日)	加美平団地
福生フェニックス	12月19日(土)	全地域
福生リトルサンズ	日未定	全地域
ころりん村幼稚園保護者会	日未定	全地域
武蔵野第二町会	12月20日(日) または27日(日)	武蔵野第二町会
鍋二町会	日未定	鍋二町会
鍋一町会	日未定	鍋一町会
加美青少協	12月6日(日)	加美地区

問合せ 清掃課庶務係(☎51-1511内線281)へ。 ※天候等により変更する場合があります。

市役所は毎週土曜日が休みです

文部大臣表彰(体育指導委員功労者)受賞

福生市体育指導委員 吉野チエ氏

平成4年度、文部大臣表彰(体育指導委員功労者)を福生市体育指導委員の吉野チエ氏(福生市加美平1-1-3)が受賞されました。

これは、多年にわたり体育指導委員として市民スポーツの振興に貢献された功績に基づく表彰で、女性体育指導委員として

は、東京都では初めての受賞です。



11月の交通キャンペーン

高齢者の

交通事故を

なくそう

高齢化社会の進展を背景に、市内の高齢者の交通事故は年々増加傾向にあり、今年も高齢者の死亡事故が多く発生しています。

事故の特徴をみますと、当事者別では歩行者が最も多く、そのうち道路横断中の方が最も多くなっています。原因別では横断禁止場所横断、車の直前横断、信号無視、横断歩道外横断など、横断中の違反による事故

犯罪捜査にご協力を

警視庁と福生警察署では、次のことについて市民の皆さんにご協力を呼びかけています。

- 犯罪について知っていることは積極的に通報を
- 「事件かな?」と思ったら110番通報を
- 「被害に遭ったときは必ず届け出を
- 犯人を捕まえ、被害の拡大を防ぐためには、皆さんからの届け出が必要です。勇気をもって被害を届け出てください。
- 聞き込み捜査にご協力を

聞き込み捜査等で捜査員が皆さんの自宅等にお伺いした際には積極的にご協力をお願いします。

怪しい人を見かけたり、おかしいなと思った場合にも110番通報をしてください。

● 指名手配犯人の検挙にご協力を

11月1日から30日まで全国一斉に指名手配犯人の検挙月間を実施しています。指名手配犯人によく似た人を見かけたり、指名手配犯人に関する情報をご存知の方は、ご一報ください。



市民の皆さんから寄せられた衣料品、日用品、雑貨、手芸品、食料品等の販売、また、シルバー人材センター会員による包丁なども行います。収益は地域福祉活動の推進に使用させていただきます。皆さんのご来場をお待ちしています。

日時 12月6日(日)午前10時から(品物が売り切れ次第終了)

場所 福祉会館

内容 寄付物品の販売等

問合せ 福生市社会福祉協議会 (電話 52-2121)へ。

福生市職員等の給与状況

(1) 人件費の状況 (普通会計決算)						
区分	住民基本台帳人口	歳出額(A)	実質収支	人件費(B)	人件費率(B/A)	(参考)2年度の人件費率
3年度	4,331人 58,866	18,164,953千円	417,747千円	3,417,938千円	18.8%	18.8%
* 人件費には特別職に支給される給料報酬等を含みます。						
(2) 職員給与費の状況 (普通会計予算) 4.4.1現在						
区分	職員数(A)	給与				1人当たり給与費(B/A)
		給料	職員手当	期末勤労手当	計(B)	
4年度	399人	1,565,743千円	431,030千円	868,808千円	2,865,581千円	7,182千円
* 1. 職員手当には退職手当を含みません。 2. 給与費は当初予算に計上された額であり、給与改善分として2%分を含みます。						
(3) 職員の平均給料月額、平均給与月額及び平均年齢の状況 4.4.1現在						
区分	一般行政職			全職員		
	平均給料月額	平均給与月額	平均年齢	平均給料月額	平均給与月額	平均年齢
福生市	315,355円	387,836円	39.9歳	308,649円	378,210円	39.10歳
東京都	317,782円	417,408円	41.0歳	—	—	—
国	275,128円	—	38.8歳	—	—	—
(4) 職員の初任給の状況 4.4.1現在						
区分	福生市		東京都		国	
	初任給	採用2年経過日給料額	初任給	採用2年経過日給料額	初任給	採用2年経過日給料額
一般行政職	大学卒	164,200円	182,200円	168,000円	184,600円	I種 168,000円 II種 153,700円
	高校卒	135,700円	149,100円	127,400円	138,100円	124,900円
(5) 職員の経験年数別、学歴別平均給料月額の状況 4.4.1現在						
区分	経験年数10年	経験年数15年	経験年数20年			
	一般 大学卒	247,200円	301,200円	347,200円		
行政職 高校卒	213,700円	256,000円	310,500円			
* 経験年数とは、卒業後直ちに採用され引き続き勤務している場合は、採用後の年数をいうものであります。						
(6) 一般行政職の等級別職員数の状況 4.4.1現在						
区分	1等級	2等級	3等級	4等級		
標準的な職務内容	部長・課長	係長	主事・技師	主事補・技師補		
職員数	45人	81人	191人	25人		
構成比	13.2%	23.7%	55.8%	7.3%		
参考	1年前の構成比	11.3	23.0	62.0	3.7	
	5年前の構成比	11.0	21.6	65.5	1.9	
* 1. 福生市の給与条例に基づく給料表の等級区分による職員であります。 2. 標準的な職務内容とは、それぞれの等級に該当する代表的な職名です。						
(7) 昇給期間短縮の状況 (一般行政職)						
区分	平成3年度	平成2年度				
職員数(A)	342人	326人				
普通昇給期間(12月)を短縮して昇給した職員数(B)	30人	14人				
比率(B)/(A)	8.8%	4.3%				
(8) 職員手当の状況						
1. 期末・勤労手当の支給割合 (平成3年度)						
区分	福生市		東京都		国	
	期末	勤労	期末	勤労	期末	勤労
6月期	1.7月分	0.5月分	1.8月分	0.4月分	1.6月分	0.6月分
12月期	2.1	0.6	2.25	0.45	2.1	0.6
3月期	0.55	—	0.55	—	0.55	—
計	4.35	1.1	4.6	0.85	4.25	1.2
職務上の段階、職務の等級等による加算措置						
有 有 有						
2. 退職手当の状況 4.4.1現在						
区分	福生市		東京都		国	
	普通	定年・勤奨	普通	定年・勤奨	普通	定年・勤奨
支給率	勤続20年	24.25月分	38.00月分	24.25月分	38.0月分(35.0)	21.0月分
	勤続25年	32.50	50.00	32.50	50.0(46.0)	33.75
	勤続35年	49.75	68.00	49.75	62.7(62.0)	47.5
	最高限度	60.00	68.00	50.00	62.7(62.0)	60.0
加算措置						
制度なし 定年前早期退職特例措置(2%~20%加算) 定年前早期退職特例措置(2%~20%加算)						
退職時の特別昇給						
勤続20年以上1号給 原則1号給、特別の勤奨退職者2号給 1号俸、						
* 1. 普通退職とは自己都合などによる退職をいい、定年(勤奨)退職とは、定年(原則60歳)又は勤奨などによる退職をいいます。 2. ()内は、局長級職員の支給率です。						
(9) 特別職の報酬等の状況						
区分	給料等月額		区分	支給割合		支給割合計
	市	長		市	長	
給料	市長	785,000円	期末手当	3年度6月期	2.2月分	5.45月分
	助役	682,000円		12月期	2.7	
	収入役	641,000円		3月期	0.55	
報酬	議長	475,000円	議長	3年度6月期	2.2月分	5.45月分
	副議長	422,000円	副議長	12月期	2.7	
	議員	400,000円	議員	3月期	0.55	

まちの話題
都立高校第8学区 PTA親善ソフトボール大会
福生高校 PTAチームが優勝

10月18日、都立秋川高校グラウンドで、都立高校第8学区PTA連合会主催の「第9回親善男子ソフトボール大会」が行われました。

18チームが参加してトーナメントで熱戦が繰り広げられ、福生高校は初戦武蔵村山東に11-1で圧勝、2回戦秋留台に3-2で辛勝し、準決勝は武蔵村山に7-1で勝ち決勝へと進みました。決勝では立川と対戦しましたが、2-0の完封で勝利し、初優勝に輝きました。



優勝に大喜びの福生高チーム



CD・カセットテープの貸出し

図書館では本・雑誌以外にCD、カセットテープ、レコードのサービスを次のように行っております。どうぞご利用ください。

中央図書館 CD、カセットテープの貸出しと試聴、レコードの試聴
わかぎり、わかたけ各分館 カセットテープの貸出し

※各館とも図書5冊以外にCDまたはカセットテープいずれか1点の貸出しをします。

◇お願い◇
CDやカセットテープはキズ等のつかぬように取り扱いには十分注意してください。また、CD、カセットテープの返却はブックポストには入れず、直接カウンターにお返しください。

12月 おはなしがらみ

9日(木) わかたけ(3:00)
10日(木) わかぎり(3:30)
11日(金) 中央(3:30)

大型紙芝居
ちいさなちいさな
サンタクロース

2日(水) わかたけ(3:00)
3日(木) わかぎり(3:30)
4日(金) 中央(3:30)

パネルシアター
ぶたためきつねおこ

やっています

夜間開館

中央図書館では4月から毎週水曜日・木曜日は午後7時まで開館しております。夜間サービスは貸出し、返却を行います。小学生以下の児童は大人といっしょの利用をお願いします。

茶室工事が

始まります

図書館北側に建設される茶室の工事が始まります。期間中工事車両の出入りがありますので駐車場の一部が使えなくなります。ご迷惑をおかけいたしますが図書館の利用は出来るだけ徒歩か自転車でおいでください。

田園会館コーナー

申込み・問合せ 52-3133へ

親子であそぼう

今月は「ホップ・ステップ・ランニング」です。さあ、おもしろい走り競争しよう。お母さんと競争しよう。

日時 11月28日(土) 午前11時30分

「こぎつねの手袋」

「手袋をかにい」をもとにミュージカルにした作品を劇団バクが公演します。こぎつねが、人間の街に手袋を買に行くことで様々な事を感じ、学んでゆくという物語です。

日時 12月5日(土) 午後2時30分

やきいもをしよう



日時 12月2日(水) 午後2時30分～4時
場所 田園会館
対象 幼児～小学生(ただし、幼児は保護者の同伴が必要です)
定員 先着30人
申込み 11月24日(火) から田園会館へ。

震度6を体験できる

市民の皆さん、「災害は忘れた頃にやってくる」といわれます。いざという時の日ごろの用心とその対応は万全でしょうか。

立川防災館

はこんでみてはどうでしょう。開館時間 午前9時～午後5時(休館日11月曜日と第3火曜日) ※入館無料
場所 東京消防庁多摩防災基地内立川防災館(立川市泉町1156-11)
交通 JR立川駅北口二番乗場よりバス(防災センター経由)にて立川消防署前下車または自家用車
利用方法 団体での利用は福生消防署(☎52-0119)を通じてお申し込みください。個人については直接の来館も可能ですが、事前に電話等での確認をお願いします。

図書館だより

問合せ
◆中央図書館 ☎53-3111
◆わかたけ分館 ☎51-0083
◆わかぎり分館 ☎52-7421

としよかんてくりすます! クリスマス!

スーパースター ぞうのエルマー
人形劇 じごくのぞうべい

12月16日(水) わかたけ分館 ☆午後2時と3時30分の2回公演です☆
12月17日(木) わかぎり分館 対象・幼児～小学生
12月18日(金) 中央図書館 定員・各館各回70名

12月2日(水)から整理券を配布します。お問い合わせは各図書館へ。



現在中央図書館では、世のいろいろな話題を取り上げ、テーマごとに本の展示を行っています。11月中は司修さん(ブックデザイナー、画家)の著作・装丁本を展示しています。12月から1月は、来年の干支「鳥」を特集する予定です。ぜひご覧ください。

ごぞんじですか

検察審査会

交通事故、詐欺、おとしなどの犯罪の被害にあり、警察や検察に訴えたが、検察官がその事件を起訴してくれない。このような不満をお持ちの方

のために検察審査会がありますので、お気軽にご相談ください。費用は無料で秘密は固く守られます。

問合せ 東京地方裁判所八王子支部内八王子検察審査会事務局(八王子市明神町4-21-1) ☎0426-421519 5内線336)へ。

身近の野草

(52) こにしきそう
とうだいぐさ科

低地の道端や、庭・畑などによく見られる一年草。明治中期以後に入ってきた帰化植物で、現在では、在来のニシキソウを圧倒してしまつたとのこと。葉の長さ1cm位、中央に暗紫色の斑紋があり、ニシキソウにはほとんどこの斑紋が目立たないので見分けられます。

名前の由来は茎が赤く葉が緑色で美しいので錦草と呼ばれたと言いますが、コニシキソウは地味であり美しいとは言えないようです。このごろ在来のニシキソウは気をつけて見えますが目につか



なくまりました。「みずくらいど公園」の入口あたりに整地する前にはありましたが無くなってしまいました。北海道から九州まで分布しているがどこから帰化したかは不明と平凡社の「日本の野生植物」にはありましたが、牧野の図鑑には北米原産とありました。花は白で6月から9月位までとありますが10月末まで咲いているのを見ました。文と画 佐藤文字

TAMAらいふ21 FM局開局 スタッフ募集

多摩の人々のライフスタイルに併せた、おしゃれで親しみやすい「期間限定・地域密着型のFM局」が来年4月から半年間多摩全域でオンエアされます。イベント情報の他、昔話や民話、地域の話題など多摩の色々な情報を発信する、このFM放送局の愛称と、企画や制作、出演などのスタッフを募集します。

◆FM放送局の愛称募集
ハガキ(1枚に1件)に愛称を明記し、住所・氏名・年齢・電話番号を記入して申し込んでください。
応募者の中から抽選で100名の方に記念品を贈呈、採用された方1名に特別賞を贈呈します。

◆FM放送局スタッフ募集
募集人員 企画5名程度
制作出演15名程度
応募条件 多摩地域在住、在勤、在学中TAMAらいふ21事業に興味をお持ちの意欲のある方。経験は問いません。
応募方法 市販の履歴書に必要事項を明記、写真を添付。また、自己PRと多摩への思いやメッセージ、未来像等を400字以内で書いて、住所・氏名・年齢・電話番号を記入した返信用ハガキを同封して郵送してください。
応募締切 12月31日必着
審査方法 書類審査及び面接
◆応募・問合せ
TAMAらいふ21協会・FM局(〒183府中市寿町1-15-1) 再開発ビル6階(☎0423-6910763)へ。

ふっさ十景・福生七夕まつり 写真入り 名刺用台紙を配布

市では、福生市を宣伝していただくことを目的とした、ふっさ十景、福生七夕まつりの写真入り名刺(台紙)を無料で配布しています。
残りがわずかですので、ご希望の方は、経済課商工係(☎51-1511内線276)までおいでください。

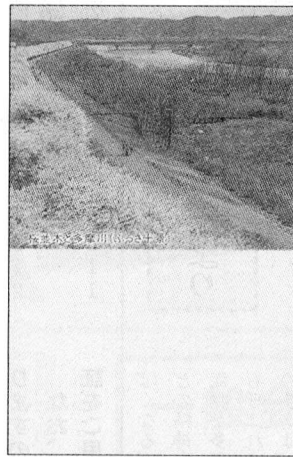

▲① 桜並木と多摩川 (ふっさ十景)



▲③ 玉川上水新堀橋付近 (新東京百景・ふっさ十景)

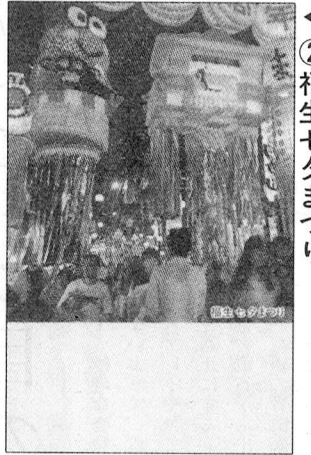

▲② 福生七夕まつり



市史編集専門委員
和田 哲

長沢遺跡の 土偶と装身具

長沢縄文人の日常生活は、大量に出土する土器や石器から推測されますが、精神生活を示す遺物は少なく、十分解明されていません。しかし、第8次調査で土偶や装身具が発見されたことで、いくらかわがりはじめてきました。
土偶は人形をした土製品で、長沢遺跡からは今回ばかりで、数点が発見されました。顔だけのもの、体、手足だけ

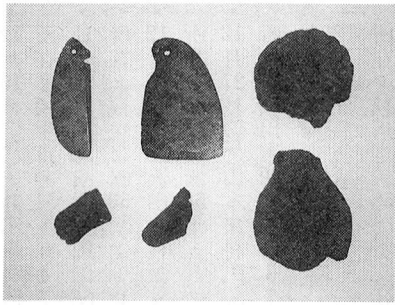

▲縄文人のペンダント

のものなど、いずれも破片です。中でも胴体のみのは、乳房が表現され、おしりを強調したつくりで、はっきりと女性を示しています。
土偶の用途は、いろいろな考

え方がされていますが、お腹を大きくふくらました妊婦の姿が多いことから、出産、安産に関する呪術というのが有力のように思われます。それとともに、出産に象徴される生命の誕生と

種の繁栄が、人間だけでなく、自然界のあらゆるものにおよんで、豊かなめぐみをもたらされることを願った呪術でもあったと思われる。
もう一つ、今回の貴重な発見は、石製のきれいなペンダント2個が出土したことです。縄文人の装身具には、腕輪、耳飾り、ヘアピンなど各種ありますが、遺跡からの発見例が少ないことは、限られた人々に使用されていたあかしです。縄文人の装身具は、現代人のおしゃれ感覚でつけるものとは異質のようです。装身具は、その人の社会的地位を象徴したり、呪術的要素を含んで身につけられたようです。例えば、クマの牙でつくられた装身具をつけることで、クマの持つ強さや力が身につくと信じられたのではないのでしょうか。
福生市史編さん室(☎)

公民館コーナー

公民館本館 ☎52-1711
松林会館 ☎52-3624
白梅会館 ☎53-3454

寿市民ひろば 寿懇談会 四

日時 11月21日(土) 午後2時～4時
場所 公民館(市民会館) 3階 第5集会室
内容 福生の教育と中学生海外派遣の話題から
話題提供 教育委員会教育長
※ご来館の際はエレベーターをご利用ください。どなたでも直接来場できます。
問合せ 公民館本館へ。

人生うたい 語りのつどい

平成4年度「寿市民ひろば」の最終会を飾る、「うたい語りのつどい」を高齢者の企画・出演・参加により開催します。同世代の方、ご家族、若い世代の皆さんのご来場により、楽しい「つどい」にしたいと準備しております。
日時 11月28日(土) 午後1時30分開演
場所 市民会館小ホール
内容 ●人生、私の意見「今を元気に生きるために」
●みんなの歌、懐かしい曲のメドレーを一緒に！
●アトラクション、橋本まさる氏(熊川在住の演歌作詩家、74歳)作品のプロ歌手による披露、ハワイアンダンス披露(市民愛好者)
※どなたでも自由に入場できます。どうぞお楽しみください。
問合せ 公民館本館へ。

「差別のない 社会を求めて」 人権講座

人権の尊重、それは皆が幸せに生きていくために欠かせないものです。しかし、部落差別、性

による差別、障害者への差別、人種差別等さまざまな差別が存在し、無意識のうちに人権を侵していたり、侵されたりしている現実があります。
私たちの身近なところから、基本的な人権の問題を考えてみましょう。
日時 12月5日、12日の土曜日 午前10時～正午
場所 松林会館
講師 川村善二郎氏(東京学芸大学講師)
問合せ 松林会館へ。



冬の野鳥かんさつ会

ツグミやジョウビタキなど、冬の渡り鳥が多摩川原にやってきました。久しぶりの彼らをかんとつてみましょう。
日時 12月6日(日) 午前9時～正午(朝8時に雨天の場合中止です)
集合 市民体育館
持ち物 筆記用具、持っている方は図かんや双眼鏡などの観察用具。防寒は各自でお願いします。
申込み・問合せ 白梅会館へ。

白梅親子映画会

小さなバイキング「ピッケ」ピッケたちが航海から帰ると村は荒らされ、大切にしていた宝物がうばわれていました。それを取りかえすために……。
日時 11月21日(土) 午後2時～3時
場所 白梅会館
対象 アニメフィルムです。ので、幼児から見られます。
問合せ 白梅会館へ。

目米ふれあい コンサート

主催 福生ロータリークラブ
後援 福生市教育委員会

今年の福生七夕まつりのオープニングセレモニーやミス七夕パレードで、演奏をしてくれたUSA Fバンド・オブ・ザ・パンフィックと市内の尺八と琴の奏者が合同で初のコンサートを開催します。邦楽からロックまで、おしゃれな夜をプレゼントします。皆さんのお越しをお待ちしています。
日時 11月29日(日) 午後6時開場 午後6時30分開演
場所 福生市民会館大ホール ※入場無料
問合せ 福生ロータリークラブ事務局(☎51-3400)へ。

市民会館催し物 「その先は知らず」

多摩芸術祭参加作品
文学座公演
「その先は知らず」
出演 杉村春子、北村和夫、平淑恵ほか
日時 12月19日(土) 午後6時30分開演
場所 市民会館大ホール
入場料 全席指定4,000円
発売日 12月19日(土)
◎チケットのお求めは 市民会館では発売日の午前9時から発売します。なお、他のプレイガイドは次のとおりです。

福生寄席 桂枝雀独演会

日時 平成5年2月23日(火) 午後6時30分開演
場所 市民会館大ホール
入場料 全席指定2,000円
発売日 12月12日(土)

春の第九コンサート

▽指揮 手塚幸紀▽ソリスト 前沢悦子(ソプラノ)、青木道子(アルト)、藤原章雄(テノ)

休館日変更のお知らせ

平成5年1月1日から、つぎの施設の休館日が火曜日から月曜日に変更になりますので、ご利用の際はご注意ください。
▽休館日が変更になる施設
市民会館・公民館、松林分館、白梅分館、中央図書館、わかざり分館、わかたけ分館、市民体育館、熊川体育館、地域会館

プレイガイド

市民会館 ☎52-1711
市役所市民相談係 ☎51-1511
かたばみ楽器 ☎51-0038
チケットセゾン ☎52-5111
西友福生店 ☎(0428)24-6711
井上商店(五日市町) ☎96-1533

電話予約・問合せ 発売日の午後1時から市民会館(☎52-1711)へ。

12月の休日診療所

12月の休日診療所の開設日及び開設場所(開設医療機関)は、次のとおりです。

▽開設日 毎休日

▽開設場所 健康センター
⑤52-00099

▽診療時間 午前9時～正午
午後1時～5時

▽開設日及び開設場所
12月6日(日) 渡辺医院
所在 福生市 ⑤53-0815

12月13日(日) 福生クリニック
所在 福生市 ⑤51-2312

12月20日(日) 山口外科医院
所在 福生市 ⑤53-1177

12月23日(祝) 多満ビル診療所
所在 福生市 ⑤53-1471

12月27日(日) 米谷内科医院
所在 福生市 ⑤51-0143

▽年末診療
12月29日(火) 福生クリニック
所在 福生市 ⑤51-2312

12月30日(水) 高沢病院
所在 瑞穂町 ⑤56-2311

12月31日(木) 山口外科医院
所在 福生市 ⑤53-1177

▽診療時間 午後5時～10時

▽開設日及び開設場所
12月6日(日) 松本歯科
所在 福生市 ⑤53-2300

12月13日(日) 三井田歯科医院
所在 福生市 ⑤51-0479

12月20日(日) 歯科上田医院
所在 福生市 ⑤53-1100

12月23日(祝) 沢田歯科医院
所在 秋川市 ⑤58-5528

12月27日(日) 山本歯科医院
所在 秋川市 ⑤58-9374

▽年末診療
12月29日(火) 越智歯科医院
所在 秋川市 ⑤58-1182

12月30日(水) 鈴木歯科
所在 秋川市 ⑤58-5412

12月31日(木) 中井歯科クリニック
所在 秋川市 ⑤58-4589

▽診療時間 午前9時～正午
午後1時～5時

※医療機関が変更する場合もありますのでご確認ください。

なお、受診の際は健康保険証をご用意ください。

胃がん検診

日時 平成5年1月5日・12日
19日の火曜日 午前9時～10時
場所 福生保健所
対象者 市内在住の35歳以上の方
申し込み 12月2日(水)から25日(金)までに健康センター(⑤51-1511内線323)へ。
※電話でも申し込みます。
なお、次のような方は受診できません。

①胃を手術した方
②現在、胃または十二指腸を治療中または経過観察中の方
③胃の検査、受診後1年を経過しない方
④妊娠中の方(疑いを含む)

健康相談
日時 12月3日・10日・17日
24日の木曜日 午前9時～30分～11時
場所 市役所1階ロビー
相談者 保健婦及び栄養士
②日時 12月18日(金) 午前9時30分～11時

健康食教室
日時・場所
12月14日(月) 午前10時～正午(健康センター)
12月17日(木) 午後1時30分～3時30分(市民会館)

献血
日時 12月9日(水) 午前10時～正午・午後1時～3時30分
場所 市役所前庭
対象者 満16歳から満64歳の方で、前回の献血から4週間以上経過している方
希望される方は400ml献血もできます(満18歳から64歳の方で、体重50kg以上、前回の献血から男子は12週間以上、女子は16週間以上経過している方)。なお、年間総採血量は男子1,200ml、女子は800ml以内です。

育児学級
◇第1日目「育児教室」
日時 12月2日(水) 午前10時～正午
場所 健康センター
内容 ①子育ての話と座談会
②家族計画について
講師 保健婦及び助産婦
◇第2日目「離乳食教室」
日時 12月9日(水) 午前10時～11時30分
場所 健康センター
内容 ①離乳食の作り方、すすめ方 ②試食
講師 保健婦及び栄養士
※申し込みは不要です。直接、開設場所においてください。

12月の予防接種
12月の予防接種は、三種混合(百日せき・ジフテリア・破傷風)です。予防接種を受けるお子さんの問診票には、必要事項を記入して、必ず印鑑を押して母子健康手帳と一緒に当日ご持参ください。
なお、予防接種を受けるお子さんは、前日早めに寝かせて十分な睡眠をとらせてください。
※問診票は、ボールペン等で記入し、鉛筆で記入のものや印鑑を押してないものは受け付けられませんので、ご注意ください。

福生市医師会だより

VDTはVisual Display Terminalの略で、VDT作業とはパソコンやワープロなどのディスプレイ画面を見ながら、キーボードやプリンターなどを操作する一連の作業をいいます。最近、OA(Office Automation)化が進み、皆さんの職場でもこのような作業が増加していると思われ、それに伴って、この作業に従事している方の中に、種々の症状を訴える方が増えています。

物がぼやけて見える、だぶつて見える、目が疲れる、チカチカする、しよぼしよぼするなどの目の症状のほか、肩や首すじがこる、腰が痛い、頭が重い、吐き気がするなどの全身症状、また、イライラする、怒りつ

VDTと目の話

原因はまだはっきりとは分かっていません。ただ、単に目を動かす筋肉や、物にピントを合わせる時に働く、目の中の筋肉の疲労だけの問題ではなく、もっと複雑な因子が影響しているのは確かです。長時間の同一姿勢での作業の繰り返し、首の

筋肉やじん帯の過緊張を招き、脊椎を通る血管や交感神経に影響し、症状が出るという考えもあります。また、この作業は機械だけを相手とする孤独な作業で、常に正確さや緊張を強いられるため、精神的なストレスを起しやすく、これが原因の一つになるともいわれています。予防するにはまず作業姿勢が重要

に背を充分に当て、履物の足裏全体が床に接した姿勢を基本とすること
②キーボードに自然に手指がとどくようにすること
③ディスプレイはその画面の上端が、目の位置より下になるような高さにする
④40cm以上の視距離が確保できるようにすること
などが述べられています。
次に、作業室内や、作業機の照明です。ディスプレイやキーボード、書類などの明るさを見やすいように充分にとるとともに、室内も照明し、作業機と周辺の明るさの差をなるべく少なくすることが重要です。ただ、ディスプレイやキーボード面に反射して、まぶしさを作るような照明は避けてください。
作業時間について、先の労働衛生上の指針では、この作業に常時従事

12月の母子衛生行事
3か月児健診 12月15日(火)
6か月児健診 12月8日(火)
9か月児健診 12月11日(金)
1歳6か月児健診 12月16日(水)
3歳児健診 12月1日(火)
保健・栄養相談
①日時 12月11日(金)
△受付 午後1時30分～3時
②日時 12月16日(水)
△受付 午前9時30分～10時30分
場所 健康センター
内容 保育全般と家族計画
問合せ 福生保健所(⑤51-0811) か健康センター(⑤51-1511内線323)へ。

受付時間	健康センター	午後1時20分～2時20分
月日	曜日	接種区分
12月17日	木	三種混合
12月18日	金	(2期)
対象者	備考	
平成元年4月1日～6月30日生まれ	2期は1期終了後1年～1年6か月	
平成元年7月1日～9月30日生まれ	の間に1回受ける。	