

発行 福生市
〒197 東京都福生市本町5
編集 企画財政部企画調整課
市役所の代表電話番号
☎ 0425-51-1511

市の人口と世帯
(平成4年2月1日現在)
人口 60,229人
男 30,671人
女 29,558人
世帯数 23,508

平成2年度決算

昨年12月の定例市議会にて、平成2年度の一般会計と特別会計の決算が認定されました。一般会計と特別会計を合わせた総額は、歳入(収入)で245億3,772万7千円、歳出(支出)で238億9,039万5千円となり、収支差引額は6億4,733万2千円でした。

決算内容についての詳細は、平成2年度福生市歳入歳出決算書(中央図書館及び図書館分館等に置いてあります)に記載していますので、ここでは決算書の中から一般会計の主な動きをお知らせします。

一般会計

歳入 対前年比18・0パーセント増加
歳出 対前年比19・9パーセント増加

一般会計では、平成2年度に入ってきたお金(歳入)は、177億9,909万2千円で、前年度と比べ18・0パーセントの増加となり、使ったお金(歳出)は、173億7,355万2千円で、前年度と比べ19・9パーセントの増加となりました。

歳入が増加した主な理由は、地方交付税が前年度より5億

2、357万9千円増えたことや、市税収入が5億4,000万円増えたこと等によるものです。

また、歳出が増加した主な理由は、諸支出金(基金への積立金他)が前年度より11億7,668千円増えたこと等によるものです。そして平成3年度への繰越額は、4億9,174万円となりました。

歳入・歳出(収入・支出)予算の執行状況は、それぞれ収入率100・8パーセント、支出率98・0パーセントでした。このうち歳出(支出)の主なものとしては、

教育費：小学校費9億7,864万円(第二小学校身障教室改良事業費5,942万1千円、第六小学校内装改良事業費2億1,575万6千円、第六小学校防音機能復旧(復建)事業費1億1,395万9千円、第七小学校外壁改良及び屋上防水事業費7,004万円他)、中学校費4億8,341万2千円(第二中学校内装改良事業費1億8,111万9千円、第二中学校防音機能復旧(復建)事業費3,755万3千円、第三中学校防音機能復旧(復建)事業費2,799万9千円)、社会教育費7億8,058万5千円(福生駅西口ギャラリー(仮称)新築事業費1億7,561万8千円他)、保健体育費4億1,359万3千円(校庭照明設置事業1億1,021万3千円、市営プール25m及びモーター等改良事業費5,930万6千円他)。

土木費：道路橋りょう費9億5,404万3千円、公園整備費2億1,800万2千円(東福生駅東口広場公園(仮称)新設事業)、緑地整備費5億4,581万2千円(熊川緑地(仮称)新設事業)となっています。

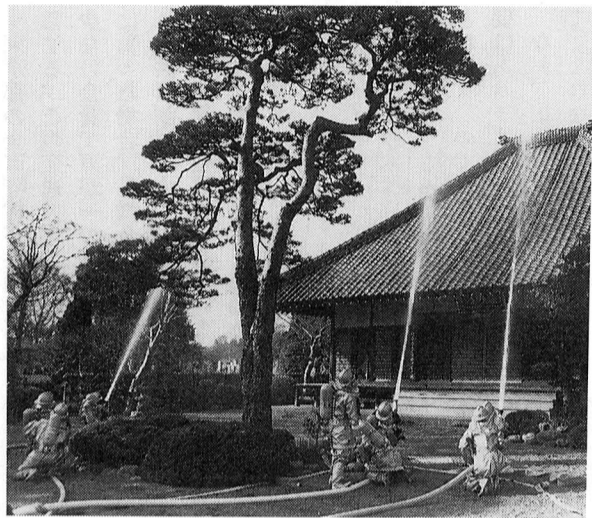

福生消防署、福生市消防団第五分団による文化財防衛訓練が1月25日(日)、長徳寺(福生613番地)で行われました。文化財は私達の貴重な財産です。大切に守っていきましょう。

平成2年度一般会計歳入・歳出決算額

収入率 100.8%・支出率 98.0%

※金額は千円未満を、パーセンテージは小数第二位を、それぞれ四捨五入

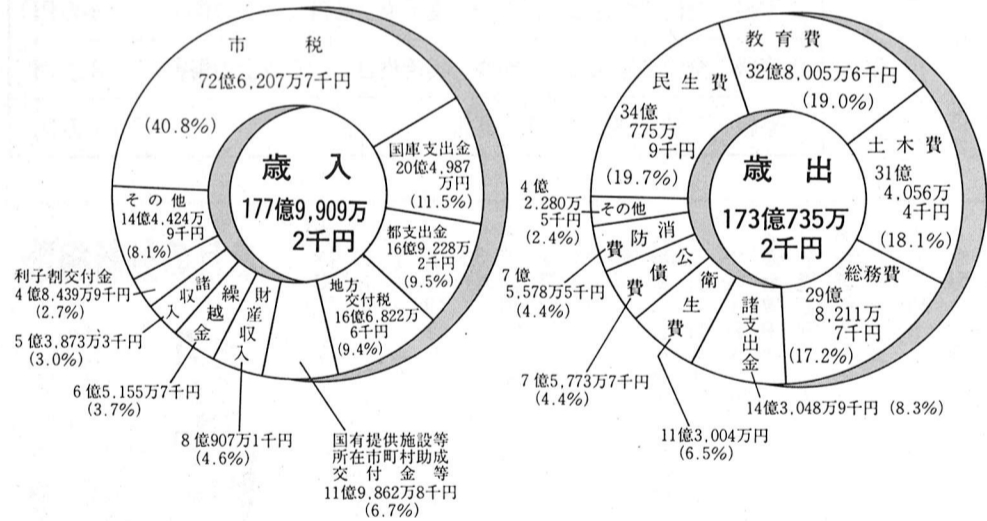

特別会計

総額65億8,304万3千円を支出

特別会計は、国民健康保険特別会計・老人保健医療特別会計・下水道事業会計・受託水道事業会計の四会計です。

各会計とも順調に運営されました。それぞれの歳入・歳出(収入・支出)予算の執行状況は下表のとおりです。

※金額は千円未満を、パーセンテージは小数第二位を、それぞれ四捨五入

会計別	予算現額	歳入		歳出		残高(翌年度繰越金)
		決算額	収入率	決算額	支出率	
国民健康保険特別会計	22億6,631万7千円	21億6,290万9千円	95.4%	21億4,415万4千円	94.6%	1,875万5千円
老人保健医療特別会計	15億5,429万6千円	14億4,573万9千円	93.0%	14億3,406万9千円	92.3%	1,166万1千円
下水道事業会計	23億2,033万8千円	23億2,526万3千円	100.2%	22億8,806万6千円	94.8%	1億2,517万7千円
受託水道事業会計	8億3,793万9千円	8億4,773万4千円	96.0%	8億4,773万4千円	96.0%	0円
合計	69億7,889万9千円	67億3,863万6千円	96.6%	65億8,304万3千円	94.3%	1億5,559万3千円

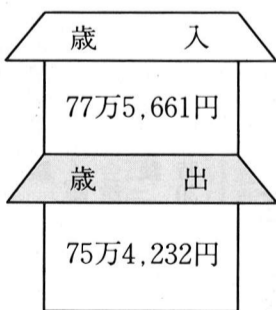

○一世帯当たりの決算額

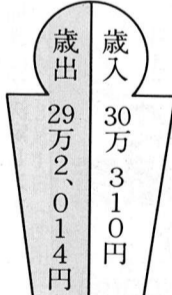

○市民一人当たりの決算額

一般会計の決算額を市民一人当たりで見ますと、歳入が30万3,100円、歳出が29万2,014円となります。

また一世帯当たりでは、歳入が77万5,661円、歳出が75万4,232円です。

市民一人当たりの一世帯当たりの決算額

万4,232円でした。

なお、歳入決算額のうち市の税の納税額を市民一人当たりで見ますと、12万2,527円、一世帯当たりでは、31万6,471円、71円になります。

市税収入済額及び市民1人当たりの納税額			
区分	収入済額	1人当たりの納税額	1世帯当たりの納税額
市民税	42億8,000万2千円	7万2,213円	18万6,517円
固定資産税	20億6,906万8千円	3万4,910円	9万1,677円
都市計画税	5億5,530万5千円	9,369円	2万4,199円
市たばこ税	3億1,385万4千円	5,295円	1万3,677円
その他	4,384万8千円	740円	1,911円
合計	72億6,207万7千円	12万2,527円	31万6,471円

交通災害共済に 加入しましょう

出張受付を行います

東京都の全市町村が共同で運営する、この交通災害共済は、少ない会費で万が一の交通事故にあった場合、見舞金が受けられる共済制度です。

次の日程で出張受付を行いますので、皆さんの加入をお勧めいたします。会費は一般(高校生以上)が500円、未就学児童が400円です。平成4年度に小・中学校(私立も含む)に在学中のお子さんは、公費負担となりますので、申し込みの必要はありません。

なお、出張受付の会場へおいでにならない方は、3月1日以降、市民課窓口で受け付けております。

問合せ 市民課市民係(☎51-1511内線263)へ。

出張受付日程

月	日	曜日	受付時間	会場
3月1日	日		午前10:00~正午	わかたけ会館 福祉会館
			午後1:30~4:00	福東会館 田園会館
3月5日	木		午後4:00~5:30	つくし保育園
3月6日	金		午後4:00~5:30	すみれ保育園
3月8日	日		午前10:00~正午	熊川中央会館 松林会館
			午後1:30~4:00	扶桑会館 熊川アパート集会所
3月15日	日		午前10:00~正午	熊川体育館
			午後1:30~4:00	わかざり会館

私立幼稚園児の保護者に補助金

次の要件に該当される方は、忘れずに申請をしてください。

今回の支給は後期分(10月~3月分)です。

該当する方 市内に居住(住民基本台帳または外国人登録原票に登載されている方)し、かつ、私立幼稚園に通園している園児(3歳児~5歳児)の保護者で、保育料を納入している方

補助額(月額) 園児1人当たり6,600円

申請期限 3月4日(水)

申請先 通園している各幼稚園へ提出してください。

なお、申請用紙は2月中旬に各幼稚園から配布されます。この時期に配布されなかった場合は、庶務課庶務係(☎51-1511内線252)へご連絡ください。

交通災害共済見舞金

等級	交通災害の程度	共済見舞金
1等級	死亡	120万円
2等級	重度の後遺障害	70万円
3等級	全治11か月以上、かつ、入院日数90日以上	28万円
4等級	全治10か月以上、かつ、入院日数60日以上	20万円
5等級	全治8か月以上、かつ、実治療日数63日以上	16万円
6等級	全治6か月以上、かつ、実治療日数49日以上	12万円
7等級	全治4か月以上、かつ、実治療日数35日以上	8万円
8等級	全治2か月以上、かつ、実治療日数21日以上	5万円
9等級	全治1週間以上、かつ、実治療日数3日以上	3万円
10等級	全治1週間未満の傷害	1万円



バイク・軽自動車等の
廃車等手続きはお早めに

4月1日は、軽自動車税の課税日です。この日をおもちまわして、原動機付自転車、軽自動車、小型特殊自動車、二輪の小型自動車の所有者に対し、課税されます。

廃車、譲渡、住所変更等があった際には3月中に所定の手続きをしてください。手続きが遅れますと、平成4年度の軽自動車税が課税されますのでご注意ください。

なお、次のような場合には税務課庶務係へご連絡ください。

車種	取扱窓口
原付バイク(125cc以下) ミニカー 小型特殊自動車	福生市役所税務課
二輪の軽自動車(125cc超~250cc以下) 二輪の小型自動車(250cc超)	東京陸運支局 八王子自動車検査登録事務所 ☎0426-91-6361
四輪の軽自動車	東京都 軽自動車検査協会多摩支所 ☎0425-25-3926

●バイクが盗難にあった
●ナンバープレートを付けたままバイクを処分してしまった
●軽自動車を譲渡したが、名義変更の手続きができない
●軽自動車を譲渡したが、名義変更の手続きができない

問合せ 税務課庶務係(☎51-1511内線222)へ。

手続き窓口

消費生活モニター募集

募集対象 市内にお住まいの20歳以上のご婦人で、生鮮食品などの販売に直接関係のない方

(新規に応募される方歓迎)

仕事内容 消費者行政についての意見・要望などの報告、アンケート・小売物価調査の回答、講習会・講演会などへの参加

任期 4月1日から平成5年3月31日まで

募集人員 20人

謝礼 年額2万4千円(予定)

応募方法 ハガキに住所、氏名、年齢、電話番号を記入し、〒197福生市本町5福生市役所市民部経済課商工係へ。3月18日(必着)までにご応募ください。

3月の無料相談



法律相談 3月6日(金)・11日(水)・18日(水)・25日(水)

午前10時~午後3時(1人30分)

予約制先着8人。相談日の6日前から電話で受け付けます。

☎51-1511内線218

人権の上相談・行政相談 3月4日(水)

午後1時~4時

交通事故相談 3月19日(木)

午後1時~4時

消費者相談 3月9日(月)

午前10時~午後3時

予約制

☎51-1511内線276

パートタイム相談 毎週火曜日
午後1時~4時

登記相談 3月5日(木)
午後1時~4時

少年相談 3月13日(金)・27日(金)
午前9時~午後5時

予約制、当日午後4時までに市民相談室(☎51-1511内線217)へ。相談日以外は警視庁立川少年センター(☎22-6938)へ。

※いずれの相談も、市役所1階市民相談室です。

年金相談 毎日午前8時30分~午後5時(第2・第4土曜日、土曜日の午後、日曜日、祝日を除く)

場所 保険年金課年金係窓口

心配ごと相談 毎週水曜日
午後1時~4時

場所 福祉会館

心身障害者相談 3月18日(水)
午後1時~4時

場所 福祉会館

母子・寡婦相談 毎週月~金曜日
午前8時30分~午後5時

場所 市民相談係
(☎51-1511内線218)へ。

場所 福祉事務所
午後9時~正午

場所 福祉事務所
午前9時~午後4時

教育相談 毎週月~金曜日
午前9時~午後4時

土曜日 午前9時~正午

(第2・第4土曜日を除く)

場所 市民体育館相談室
☎52-551253

・直通☎51-7700

金融相談 3月19日(木)
午後1時30分~3時30分

場所 商工会館1階研修室

福生市商工会☎51-2927

緑の相談 3月12日(木)
午後2時~4時

場所 市民相談室

※電話でも受け付けます。

☎51-1511内線217

市民相談 毎日午前8時30分~午後5時(第2・第4土曜日、土曜日の午後、日曜日、祝日を除く)

場所 市民相談係
(☎51-1511内線218)へ。

固定資産 課税台帳の縦覧 3月2日(月)~23日(月)

固定資産課税台帳の縦覧を次のとおり行います。

固定資産課税台帳には、1月1日の現況を基に、所有者ごとに土地、家屋及び償却資産の評価額・課税標準額・税額等が記載されています。

なお、応募者多数の場合は、抽選にて決定します。

時間 午前8時30分~午後5時
(第1、第3土曜日は午後零時15分まで)

場所 税務課資産課税係(市役所2階)

※お願い 法人が所有する資産あるいは所有者本人以外の資産を縦覧される場合は、所有者の委任状または代理人選任届が必要となります。ご注意ください。

問合せ 税務課資産課税係(☎51-1511内線221・225・226)へ。

市の業務は第2・第4土曜日がお休みです。

1人暮らし老人の集い



ほほえみ会食会

福生市社会福祉協議会

おでかけください

では、一人暮らしのお年寄りの方を対象に長年つちかわれた皆さま方の知恵と時代の移り変わりなど話す機会を設け、心の豊かさを広め、一人ひと

りの交流の場をつくるため食会会を行います。お誘い合わせのうえ、ご参加くださるようお願いいたします。また、お近くに一人暮らしの方がいらっしゃいましたら、声をかけてあげてください。
なお、今回は対象地域により2回に分け、開催日が異なっておりますので、お間違いのないようにお出掛けください。

3月6日(金)対象地区

原ヶ谷戸、志茂全域、本町全域、中央、武蔵野台全域、永田、長沢全域、加美全域、加美

2月22日(土)・3月14日(土)・28日(土)

国民健康保険たより

2月は

保険税第6期の納期です

国民健康保険は、私たちが病気やケガをした時、お金がなくてお医者さんにかかれないうつたことがないように、普段からお互いがお金を出し合い、助けあっているという、相互扶助を目的とした制度です。
保険税を滞納しますと、国民健康保険の運営が非常に困難になりますので、ぜひ納税にご協力ください。

平全域の地区にお住まいの方
3月13日(金)対象地区
熊川住宅、南、内出、武蔵野全域、福東、玉川台、富士見台、鍋一、鍋二、福栄、南田園全域、北田園、福生団地、熊牛、牛浜全域の地区にお住まいの方

申し込み 3月1日(日)までに、参加費300円を添えて担当地区民生委員または福生市社会福祉協議会事務局(福祉会館内 ☎52-2121)へ。

春の火災予防運動 3月1日~7日

〈統一標語〉
毎日が 火の元警報発令中

一般火災予防運動

火災から 生命を守る

平成3年中、東京消防庁管内の火災の実態を見ますと、一般住宅やアパートから火災が多く発生し、お年寄りや身体の不自由な方が火災の犠牲になっています。

これは、火災が発生した場合の初期消火の失敗や体力が低下

- ◎お年寄りや身体の不自由な方を隣近所で助け合う協力体制を作っておきましょう
- ◎万一に備え消火器や三角バケツなどを設けておきましょう
- ◎寝具やカーテンは、防災製品を使い燃えにくい環境をつくりましょう
- ◎放火されない 環境をつくらう
- ◎ゴミは、収集日の朝に出し、家のまわりに長時間置かないようにしましょう
- ◎空き家や物置、車庫には鍵を

国民年金たより

保険料の納め忘れは ありませんか

国民年金保険料は毎月決められた期日までに納めていただくことになっています。

保険料の納め忘れがあると、お年寄りになったときに受ける年金が減ったり、年金加入中に病気やケガで障害者になったときなどに年金が受けられないことにもありますので必ず期日までに納めてください。

なお、保険料の支払いは「口座振替」を利用すると、納め忘れがないうえ支払いの手間は省けます。現在、口座一括前納手続き(前納割引があります)も金融機関で受付中(2月28日

まで)です。ぜひご利用ください。
国民年金保険料は 税金の控除対象になります
平成3年の1月1日から12月末日までに納めた国民年金保険料は、市・都民税、所得税の申告のとき「社会保険料控除」として申告できます。
また平成3年中に過去の未納分を納めたり、免除期間となっていた分を納めたときも控除対象となります。
なお、第3号被保険者(サラリーマンの奥さん等)の期間や還付された期間は控除対象とはなりません。
問合せ 保険年金課 年金係 ☎51-1511 内線269-270へ。



2月の交通キャンペーン

放置駐車場の追放

昨年1月に駐車関係を中心とした道路交通法が改正され、一年がたちました。官民一体となった放置駐車追放対策を強力に推進してきた結果、路上駐車台数の減少など、わずかですが着々と成果を挙げつつあります。

しかし、車両保有台数と運転の活性化、車利用の多様化などに伴って、車の利用、駐車需要は増加する一方であり、駐車秩序を確立させるには、放置駐車場の追放を継続して推進していかなくてはなりません。

みんなでなくそう 放置駐車

原因ともなります。
☆片側一車線道路での駐車 通行車両が、駐車車両を避けるため、中央線からはみ出し、正面衝突の原因になります。
☆横断歩道付近の駐車 横断する歩行者が、駐車車両の陰となり、通行中の車両に跳ねられてしまう危険があります。
☆交差点付近での駐車 交差点を通過する車両の運転手や歩行者が、安全確認をしにくくなるため、とび出し事故などの原因となります。
☆片側二車線以上の道路での駐車 通行できる車線が少なくなるため、追突事故など重大事故の原因となります。

交通安全スローガンが 決まりました

- メインスローガン 心にゆとり さわやかマナー
- 運転者向け ・ドアしめて ベルトをしめて 気をしめて 乗せるたび 子にもおしえて 安全運転
- 歩行者向け ・その横断 車の速さを 忘れてる
- 二輪車向け ・危険です 見たはず来ぬはず 止まるはず スピードが 優しい貴方を 鬼にする
- 自転車向け ・スピードで こわすな青春 未来の夢を magariかど 見ます待ちます 止まります
- あせらずに 見ます待つゆずる よい習慣
- 渋滞防止用 ・渋滞は みんなでなくそう 放置駐車
- 放置駐車追放 ・みんなが迷惑 みんなで防止

キャピック展

(全国刑務所作業 製品展示即売会) 開催

全国にある刑務所、少年刑務所、拘留所には、現在約4万人の受刑者が収容されており、これらの人々は社会復帰を目指し、規律正しい生活の中で各種の作業、訓練、教育を受けています。このような活動を広く社会の人々に紹介し理解と協力をいただくため、今年もキャピック展を開催いたします。
内容①刑務作業製品の展示即売 家具(たんす、ドレッサー、書棚、座卓等)、革製品(応

接セット、紳士・婦人靴、財布等)、金属製品(焼却炉、パ1ベキコーンロ、花台等)、印刷製品(便せん、レポート用紙等)、縫製品(エプロン、まくら、ぬいぐるみ等)、食品(みそ、しょうゆ、小豆等)、その他(せっけん、木工小物品、インテリア品等)
②行刑施設の意義、役割、機能等を紹介したパネル展示
日時 3月13日(金)~15日(日) 午前10時~午後4時(15日は午後3時まで)
場所 東京サマーランド4Fグランドホール(JR五日市線秋川駅下車バス約5分)
問合せ 法務省東京矯正管区作業課 ☎03-3228-2176へ。

牛乳パック等を回収します

紙パックは貴重な資源

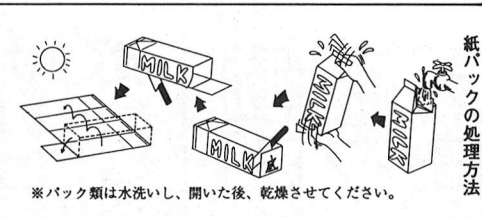

牛乳パック等回収協力店

名称	所在地
マルフジ 熊川南店	熊川158-1
コミュニティストアー熊川こざかい	〃 376
斉藤商店	〃 601
ファミリーマート福生熊川店	〃 642
タイムズマート熊川店	〃 904-1
エム エフ シー 牛浜店	〃 1091
吉原たばこ店	〃 1632
井上商店	福生215
リサイクルショップ ほさな	〃 1021
(有)まるふくストアー	〃 2469
マルフジ 銀座店	本町10
いなげや 福生銀座店	〃 54
西友 福生店	東町5-1
秋山酒店	加美平3-1-1
スーパーオザム 福生店	〃 3-17-3
マルフジ 加美平店	〃 4-1
セブンイレブン 武蔵野台店	武蔵野台1-21-17
タイムズマート かどや	北田園1-20-7
山田うどん	〃 2-18
マルフジ 南田園店	南田園2-15-1

牛乳パック等の紙パックは主に良質なパルプから作られた貴重な資源です。市では、この貴重な資源をむだにしないためとごみ減量の目的から、紙パックの回収を行っています。皆さんのご協力をお願いします。

●回収する紙パック
牛乳、ジュース、ウーロン茶、酒等の紙パック（内側がアルミのもの）は回収できません。

●回収方法
市役所または牛乳パック等回収協力店へお持ちください。なお、牛乳パック等の売払い代金は、社会福祉事業に役立ちます。

問合せ 環境防災課清掃係（☎51-1511内線284・285）へ。

ふっさ十景・福生七夕まつり 写真入り名刺用台紙を無料配付

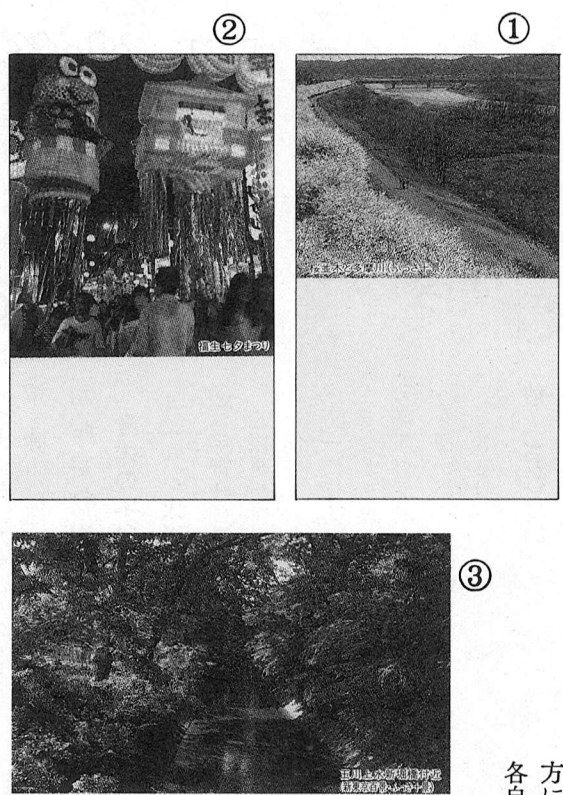

市では、福生市を宣伝していただくことを目的として、ふっさ十景・福生七夕まつりの写真入り名刺（台紙）を作製しました。ご希望の方に無料で配付いたしますので各自印刷してご使用ください。

① 桜並木と多摩川（ふっさ十景）
② 福生七夕まつり
③ 玉川上水新堀橋付近（新東京百景・ふっさ十景）

の三種類で、各種類とも一箱百枚入りです。
名刺用台紙ご希望の方は、経済課商工係（☎51-1511内線276）までお問い合わせください。
なお、配付は一人各種類一箱といたします。

市内の特産品を即売します

市内で製造された酒、ハム、ベーコン、ソーセージをプチギヤラリー2階の物産展示場で即売します。皆さんお誘い合わせのうえご来場ください。また、お買い上げの方先着100名にお楽しみがありまます。

日時 3月13日（金）、14日（土）午前11時～午後6時
場所 福生市プチギヤラリー2階（福生駅西口）
問合せ 福生市物産展示場運営協議会（福生市商工会内☎51-2927）へ。

市内の特産品の展示施設として、福生駅西口のプチギヤラリー12階に物産展示コーナーがあります。広さは約40平方メートル。仮設コーナーを使って市内の特産品やその他の物産の即売もできます。お気軽にご利用ください。

使用料 一日5,000円
使用期間 6日以内
使用時間 午前10時～午後7時
申込み 使用予定日の3か月前から3日前までに経済課商工係（☎51-1511内線276）へ。



ごみ問題講演会

講師 松田美夜子氏
主催 ごみ減量推進協議会

ごみ問題は、現在、市が緊急に行わなければならない重要な問題です。また、このことは市民皆さんの協力がなければ解決できない問題でもあります。その



職種 作業員
募集人員 1人
資格 昭和45年4月2日から昭和49年4月1日までの間に生まれた男子で、高等学校卒業以上または卒業見込みの方

試験 一般教養、作文、体力測定、面接
試験日時 3月19日（木）午前9時30分
試験場所 西多摩衛生組合会議室
申込み・問合せ 西多摩衛生組合庶務課（羽村市羽42-25 ☎54-2409）へ。

市の業務は第2・第4土曜日がお休みです。

リサイクルさせよう限りある資源 3月の資源回収実施予定

実施団体	実施日	地域
南田園3丁目子供会	3月14日（土）	南田園3丁目町会
志茂第二町会	3月8日（日）	志茂二町会
本町一町会	3月29日（日）	本町一町会
本町七町会	3月1日（日）	本町七町会
南町会	3月1日（日）	南町会

問合せ 環境防災課清掃係（☎51-1511内線284）へ。
※天候等により変更する場合があります。

身近の野草

（43）
てりみの いぬぼうずき
なす科

一年生の有毒草で、熱帯から温帯にかけて広く分布する世界種のひとつといえるそうです。花は秋、白い5枚の花びらは少しそり返って咲きまします。実は冬にかけて径8ミリのつやつやと、みどり色から黒色になります。荒れた畑のへりなどに多く高さ90cm位にもなります。てりみは「照り実」からつけられたものでしょう。

なす科には有毒のものや薬用にするもの、食用に栽培される、トマト・ジャガイ



モなど人間と深いかわり合いを持ったグループですが、チョウセンアサガオ・ハシリドコロなど毒性の強いもの、クコのように薬用のもの、ペチュニアのような花の美しい園芸種もあるのです。タバコもなす科で、10年以上も前になりましたが、岩手県の早池峰山を訪れた時タバコ畑の花盛りに出会い、バスの中から何て美しいと見た想い出があります。薬用として抗癌剤ができないものでしょうかねえ。

文と画 佐藤文字

ここで、皆さんに、ごみ問題に対してより一層の理解を深めていただくため、講演会を開催いたします。多くの市民の方の参加をお願いいたします。

日時 3月28日（土）午後2時～3時30分
場所 商工会館3階ホール
講師 松田美夜子氏（消費生活アドバイザー）
△講師プロフィール△
大分県生まれ、奈良女子大卒業。埼玉県川口市でごみリサイクル運動に取り組み、現在、国、県、市レベルの各委員会に参加しながら、ごみと人とのかわりについて体験を通して発言を続けています。

田園会館 つくりん会 おむすびっ子会

① ギョピちゃんをつくらう

ギョピちゃんのマスクット人形をつくらう。
日時 2月22日(土)午後2時
30分〜4時30分
場所 田園会館
対象 小学生
定員 先着15人
費用 材料費実費

② ドッチボールをしよう

ドッチボールで寒さをふっ飛ばそう。
日時 2月29日(土)午後2時
30分〜4時 ※雨天中止
場所 田園会館前庭

対象 小学生
定員 先着20人
申込み ①、②とも2月20日(木)から田園会館(☎52-3133)へ。

⑤ 回ふっさ子ども けっさく展

田園会館では、子どもたちの様々な分野の作品を集めた「ふっさ子どもけっさく展」を実施します。このけっさく展に、ぼくの、わたしの「けっさく」を発表しませんか。
日時 3月7日(土)午前9時〜午後5時・8日(日)午前9時〜午後4時
場所 市民会館小ホール
定員 先着260人※入場無料
主催 子どもたちと自然を守る会
後援 福生市公民館
問合せ 上野(☎51-9452)へ。

映画会 冒険者たち 「ガンバと7匹のななかま」

残虐な夢ヶ島のイタチのノロイに、ガンバと7匹のななかまが立ち向かう。斉藤博夫原作の夢あふれるアドベンチャーアニメです。
日時 2月22日(土)午後2時
30分開演
場所 市民会館小ホール
定員 先着260人※入場無料
主催 子どもたちと自然を守る会
後援 福生市公民館
問合せ 上野(☎51-9452)へ。

2月22日(土)・3月14日(土)・28日(土)

ご存じですか 福生市育英資金

高等学校または高等専門学校に在学者に対し修学に要する費用の一部を支給いたします。
①一年以上市内に住所を有する保護者同一世帯にある子供であること。
②経済的な理由により、修学が困難であること。
③成績が良好であること。
④同種の奨学金を他から支給または貸付けを受けていないこと。
⑤在学する学校長から将来社会に貢献し得る人物であると認められたこと。
⑥保護者が市税を滞納していないこと。
希望される方は、3月9日(月)から31日(火)まで(ただし、土、日曜日、祝日を除く午前9時から午後5時まで)に教育委員会庶務課庶務係(☎52-5568)へお申し込みください。
なお、期限後においても、申し込みをすることができ、申し込みがスムーズにいくように、お気軽にご相談ください。秘密は厳守いたします。

図書館だより

特別整理日による

休館のお知らせ

図書館、郷土資料室は、蔵書点検や資料整理のため、3月1日(日)から14日(土)まで休館いたします。ご迷惑をおかけいたしますがよろしくご協力お願いいたします。なお、2月29日(水)は館内整理のためお休みです。

特別貸出し

2月15日(土)から2月28日(金)の間、特別貸出しをいたします。貸出し期間4週間、貸出し冊数10冊まで、他にCDまたはカセットテープ1点をご利用できます。
問合せ 中央図書館(☎53-3111)へ。



4月1日から使用開始

閉鎖していた福生野球場及び田園野球場が4月1日から使用できます。
申込み 3月1日(使用日の1か月前)から市民体育館窓口で受け付けます。受付時間は、午前8時30分から午後5時までです。
登録していただき
学校体育施設
使用団体
市内の小中学校の体育施設を使用する団体(市内在住・在勤・在学の10人以上の方で構成され、使用責任者として成年者が含まれること)は、団体登録をしてください。
登録受付期間 3月6日(金)〜19日(木)
※使用団体説明会を3月6日(金)の午後7時から商工会館3階会議室で行います。
問合せ 社会教育課社会体育係(☎52-5511)へ。

武蔵野台テニスコート

4月1日から
夜間使用開始
4月1日から武蔵野台テニスコート及び市営競技場(テニス)コート
市営競技場
4月1日から使用開始

福生市体育館

スポーツ指導員募集
体育館利用者へのスポーツ指導を行う指導員を募集します。
募集人員 若干名
応募資格 保健体育教諭免許を有する方(3月取得見込みの方も可)・社会体育専門学校を修了した方
応募方法 3月1日(日)までに履歴書を市民体育館まで



武州南一揆と福生

一揆といいますが、江戸時代の百姓一揆のことと思いきや、かべる人が多いと思います。しかし、社会現象の特徴として一揆が見られるのは、南北朝時代から室町時代にかけての、一四・一五世紀です。この時期には、武士とか庶民とかを問わず、全国各地に多くの一揆がありました。一揆とは、本来、揆を一にすること、すなわち一致・同心・一味することを意味して

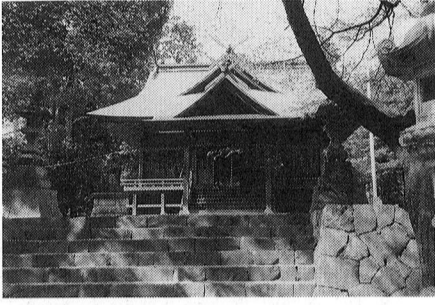

▲阿伎留神社 社殿

市史近世調査員 明夫
関東地方では、中小の領主たちの一揆が多くあります。彼らは、大勢力の圧力に対抗し、民衆の台頭に対応するために、連合したのです。武蔵国でも、平一揆、武州南一揆などの一揆がみられます。
平一揆は、武蔵国を中心とした平氏一族を構成メンバーとしていた平氏一族を構成メンバーとしていたのではないかと想像されます。

福生市史編さん室(☎52-3133)

返却日を忘れずに

図書館の本の返し忘れはありませんか。返却期限を過ぎますと待っている多くの方が利用できなくなります。遅れないようにしましょう。紛失等された場合は至急ご連絡ください。

3月1日(日)〜14日(土) 館内整理のためお休みです。

18日(水) わけつけ (3:00)	25日(水) わけつけ (3:00)
19日(木) わけぎり (3:30)	26日(木) わけぎり (3:30)
27日(金) わけぎり (3:30)	27日(金) わけぎり (3:30)

オズの魔法使い (59分) 2時と3時15分 2回上映

工作 糸コップで風車をつくらう!

福生市体育館

スポーツ指導員募集

体育館利用者へのスポーツ指導を行う指導員を募集します。

募集人員 若干名

応募資格 保健体育教諭免許を有する方(3月取得見込みの方も可)・社会体育専門学校を修了した方

応募方法 3月1日(日)までに履歴書を市民体育館まで

勤務期間・時間 4月から平成5年3月(1年間)・午後4時30分〜9時30分まで

問合せ 市民体育館(☎52-5511)・熊川体育館(☎52-11980)へ。

3月の休日診療所

3月の休日診療所の開設日及び開設場所(開設医療機関)は、次のとおりです。

■内科・小児科(昼間)診療所

- ▽開設日 毎休日
- ▽開設場所 健康センター
- 電話 ☎52-0099
- ▽診療時間 午前9時～正午 午後1時～5時

■内科・小児科(準夜)診療所

- ▽開設日及び開設場所
- 3月1日(日) 山口外科医院 所在 福生市 ☎53-1177
- 3月8日(日) 渡辺医院 所在 福生市 ☎53-0815
- 3月15日(日) 福生クリニック 所在 福生市 ☎51-2312
- 3月20日(祝) 多満ビル診療所 所在 福生市 ☎53-1471
- 3月22日(日) 米谷内科医院

- 所在 福生市 ☎51-0143
- 3月29日(日) 福生団地診療所 所在 福生市 ☎52-6337
- ▽診療時間 午後5時～10時

■歯科休日診療所

- ▽開設日及び開設場所
- 3月1日(日) 青松歯科医院 所在 瑞穂町 ☎56-4180
- 3月8日(日) みずほ歯科医院 所在 瑞穂町 ☎56-1182
- 3月15日(日) 山岸歯科医院 所在 瑞穂町 ☎57-7567
- 3月20日(祝) 江藤歯科医院 所在 福生市 ☎51-0115
- 3月22日(日) 吉成歯科医院 所在 福生市 ☎53-5538
- 3月29日(日) あつみ歯科医院 所在 福生市 ☎52-8488
- ▽診療時間 午前9時～正午 午後1時～5時

胃がん検診

日時 4月7日・14日・21日の

火曜日 午前9時～10時
場所 福生保健所
対象者 市内在住の35歳以上の方

申込み 3月2日(月) から27日(金) までに健康センター(☎51-1511内線365・366)へ。

※電話でも申し込みます。なお、次のような方は受診できません。

- ①胃を手術した方
- ②現在、胃または十二指腸を治療中または経過観察中の方
- ③胃の検査、受診後1年を経過しない方
- ④妊娠中の方(疑いを含む)

健康食教室

日時・場所

3月16日(月) 午前10時～正午(健康センター)

3月18日(水) 午後1時30分～3時30分(市民会館)
テーマ 健康が気になる年頃、食生活は大丈夫?

対象者 市内在住で、両日とも参加できる方

定員 20人
講師 保健婦及び栄養士
持参するもの 筆記用具

申込み・問合せ 2月24日(月) から健康センター(☎51-1511内線365・366)へ。

健康相談

①日時 3月5日・12日・19日・26日 毎週木曜日 午前9時30分～11時

場所 市役所1階ロビー
相談者 保健婦及び栄養士

②日時 3月16日(月) 午後1時30分～3時

場所 健康センター
相談者 保健婦及び栄養士

場所 市役所1階ロビー及び相談室
相談者 医師、保健婦及び栄養士

※特に3月16日(月)は、福生市医師会の医師が医療等の専門的な相談を受けますので、ぜひおかけください。

③日時 3月26日(木) 午後1時30分～3時

場所 中央図書館
相談者 保健婦及び栄養士

※いずれも直接、開設場所においでください。健康手帳をお持ちの方はご持参ください。

育児学級

◇第1日目「育児教室」
日時 3月4日(水) 午前10時～正午

場所 健康センター
内容 ①子育ての話と座談会 ②家族計画について

講師 保健婦及び助産婦
◇第2日目「離乳食教室」
日時 3月11日(水) 午前10時～11時30分

場所 健康センター
内容 ①離乳食の作り方、すすめ方 ②試食

講師 保健婦及び栄養士
※申し込みは不要です。直接、開設場所においでください。

地域の中で働く ふれあいの場を!

福生ひまわり共同作業所(福生915)は、地域の方々に支えられながら、心の病を持った人が作業所内で、軽作業に、クッキー作りにと従事し、働くことを通して社会復帰を行っていきます。

また、作業所外では、人との出会いや就労への一歩として、職場実習やふれあい交流などを行っていきます。一人ひとりの働ける力は様々なのですが、働く

特別障害者手当・障害児福祉手当・経過措置の福祉手当(11月～1月分)を振り込みました

本人あてに振込通知をいたしませんので、各金融機関でお確かめください。

問合せ 厚生課厚生係(☎51-1511内線314)へ。

児童手当(特例給付) 児童育成手当)を振り込みました

10月から1月分までの手当を振り込みましたので、金融機関でお確かめください。

なお、児童手当制度が平成4

1歳6か月児健診 3月25日(水)
該当児 平成2年8月生まれのお子さん

3歳児健診 3月3日(火)
該当児 平成元年2月生まれのお子さん

受付場所・時間
▽3か月児と3歳児 福生保健所
午後1時～2時
▽6・9か月児 健康センター
午後1時30分～2時30分

項目	改正前	改正後
支給対象児	第2子より	第1子より(平成3年1月2日以後生まれ)
支給期間	小学校入学前	3歳未満
支給金額(月額)	第1子 5,000円 第2子 2,500円 第3子以降 5,000円	第1子 5,000円 第2子 5,000円 第3子以降 10,000円

問合せ 厚生課厚生係(☎51-1511内線313・314)へ。

▽1歳6か月児 健康センター
午後1時～1時30分

※各健診とも母子健康手帳をお忘れなく。6・9か月児健診は、受診券も必要です。

保育・栄養相談
期日 3月18日(水)
受付 午前9時30分～10時30分
場所 健康センター

内容 保育全般と家族計画
問合せ 福生保健所(☎51-0811)か健康センター(☎51-1511内線365)へ。

福生市医師会だより

花粉症の季節になりました。花粉症とは花粉が原因物質となって鼻や目の粘膜にアレルギー反応が生じ、鼻炎や結膜炎を起こすアレルギー疾患です。花粉はアレルギー体質でない方にとっては鼻や目に入っても単なるゴミとして排泄処理されてしまうのですが、アレルギー体質を有する方は、大変な有害物質が侵入したかのように認識されてしま

い、花粉に対して過剰な免疫防御反応が起こり、その結果免疫担当細胞から遊離される様々な化学物質の刺激により粘膜に炎症が生じ、くしゃみ、鼻水、はなずまり、涙、かゆみなどの症状が現れます。

【花粉症予防の基本原則】

まだアレルギー体質を根本

花粉症予防の基本原則

で比較的簡単に原因となっていては、花粉の種類がわかりやすいので、身近の植物や雑草が原因のときは除草してください。一般に、気温が高く乾燥した風の強い日に花粉の飛散量は多く、一日の内では、植物の開花する朝方から午前中に多いので、このような時には窓の開放ちや外出を避け、外出時は眼鏡、マス

花粉症の原因になる花粉には、春先のスギ花粉の他にも、4月から6月の松、かもがや、夏から秋のよもぎ等々様々なものがあります。血液検査

く、ぼうし等の着用により少しでも花粉の侵入を防ぎ、帰宅したら衣服に付着した花粉を家内に持ち込まぬよう注意してください。掃除機や濡れ雑巾で、まめに室内を掃除し花粉を除去してください。寝具、衣服、ソファなどにも掃除機をかけてください。静電気式のエアクリナーは室内の浮遊花粉除去に有効です。うがいや洗鼻、洗眼も有効ですが、洗浄法などについては、医師の指導を受けてください。マスクで報道される花粉飛散予報等も参考にしてください。

(2) アレルギー反応が起こりにくいよう体調を整えること
日頃からストレスを解消し、過労を避け、十分な睡眠を取り

3月の母子衛生行事

3か月児健診 3月17日(火)
該当児 平成3年11月生まれのお子さん

6か月児健診 3月10日(火)
該当児 平成3年9月生まれのお子さん

9か月児健診 3月13日(金)
該当児 平成3年6月生まれのお子さん