

発行 福生市
〒197 東京都福生市本町5
編集 企画財政部企画調整課
市役所の代表電話番号
☎ 0425-51-1511

市の人口と世帯
(平成2年11月1日現在)
人口 58,912人
男 29,884人
女 29,028人
世帯数 22,616

平成2年度上半期
財政公表
—ふっさ市の家計簿—

市民の皆さんに福生市の家計簿（財政状況）の内容をご理解いただくために毎年5月と11月の市の財政内容を知っていただくことは、より良いまちづくりのために極めて大切なことです。今回は、平成2年度上半期（4月～9月）の市の家計簿についてお知らせします。

一般会計
収入済総額 66億8,681万8千円
収入率 39.6%
支出済総額 56億8,775万円
支出率 33.7%

平成2年度一般会計上半期の財政状況は当初予算額152億5,210万円で、その後2回の補正と平成元年度から平成2年度に繰り越して使用することが認められた予算を加え、総額168億7,071万7千円となりました。

歳入

歳入の収入済額は、66億8,681万8千円で収入率は39.6%。

歳出

歳出の支出済額は、56億8,775万円で支出率は33.7%。この主な理由は、大きな建設事業費が支出されていないためです。



自由通路も完成し整備が進む東福生駅

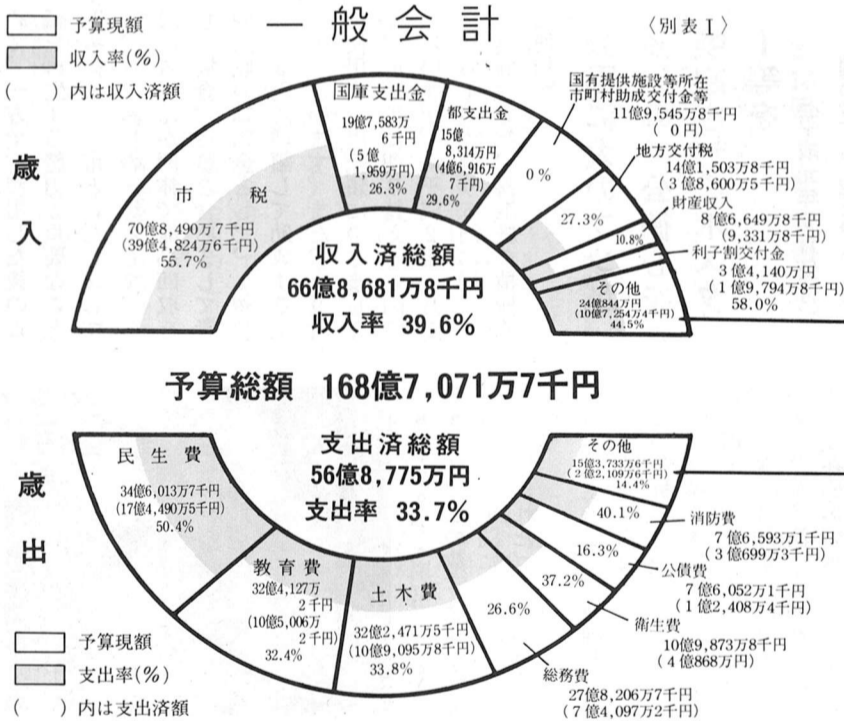

市民1人当たりの納税済額

市民税	30,596円
固定資産税	28,083円
都市計画税	5,528円
市たばこ税	2,193円
その他	710円
（軽自動車税434円） （特別土地保有税276円）	
合計	67,110円

＝特別会計＝

区分	予算現額	収入済額	収入率	支出済額	支出率
国民健康保険会計	22億5,288万円	8億7,867万4千円	39.0%	7億9,354万円	35.2%
老人保健医療会計	15億5,429万6千円	6億1,055万3千円	39.3%	5億8,341万3千円	37.5%
下水道事業会計	22億6,432万5千円	8億1,400万1千円	35.9%	7億6,067万5千円	33.6%
受託水道事業会計	8億3,458万円	3億3,339万円	39.9%	2億9,549万5千円	35.4%
合計	69億9,613万1千円	26億3,661万8千円	37.6%	24億3,312万3千円	34.8%

支出済となった建設事業費で主なもの、用地買収費で東福生駅東口広場公園（仮称）新設事業費1億5,606万円、熊川緑地（仮称）新設事業費4,000万円

項目	金額	収入率
繰越金	6億5,155万7千円	100%
諸収入	3,527万5千円	10.7%
分担金及び負担金	1億773万1千円	39.6%
自動車取得税交付金	6,631万2千円	28.4%
使用料及び手数料	1億665万3千円	57.3%
市債	1,000万円	3.2%
地方譲与税	2,349万4千円	8.4%
寄附金	7,152万2千円	100.8%
交通安全対策特別交付金	0円	0%
繰入金	0円	0%

項目	金額	支出率
議会費	1億2,410万8千円	48.2%
商工費	7,695万7千円	70.7%
農林水産業費	1,936万2千円	39.9%
労働費	66万9千円	51.2%
諸支出金	0円	0%
予備費	0円	0%

市債の状況 (特別会計を含む)

事業別	借入先別
下水道関係 98億758万3千円	大蔵省 49億8,066万7千円
社会教育関係 12億2,299万4千円	郵政省 39億7,914万7千円
義務教育関係 7億9,839万3千円	公営企業金融公庫 49億8,528万3千円
土木関係 22億6,204万1千円	市中金融機関 4億11万4千円
消防関係 1億3,030万8千円	東京都 3億1,901万円
その他 5億6,725万4千円	その他 1億2,435万2千円

市有財産の状況 (平成2年9月30日現在)

区分	内訳	現在高
土地	市庁舎、学校などの敷地	467,885.355㎡
建物	市庁舎、学校など（延面積）	102,727.632㎡
物品	1件30万円以上の自動車等備品	551件
基金	積立基金 都市施設整備基金	5,333,586千円
	その他	3,053,336千円
	運用基金 土地開発基金	314,611千円
	その他	19,000千円
合計		8,720,533千円

土地については、東福生駅東口公園用地510㎡、熊川緑地用地139.46㎡等を購入し、741.25㎡の増加となりました。建物については、市営住宅を取り壊したことにより、74.37㎡の減となりました。

基金

都市施設整備基金	5,333,586千円
土地開発基金	314,611千円
その他	19,000千円
合計	5,667,207千円

特別会計
収入率 38.2%
支出率 35.2%

皆さんの声をお聴きしています

市長への手紙から(3)

住みよい福生市をつくるため、皆さんの声を「市長への手紙」でお聴きしております。平成元年度にお寄せいただきました「市長への手紙」の中から今回は(10月15日発行の広報ふっさ)教育・文化関係について掲載しましたが、今回は、市民生活関係についてとりあげました。なお、投書者の住所と名前は省略させていただきます。

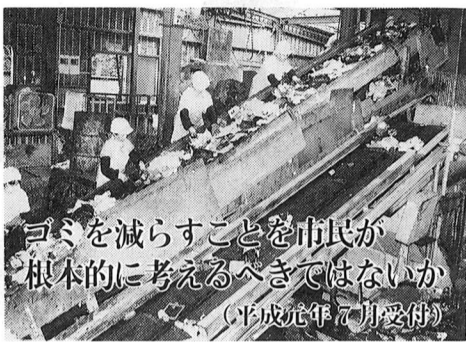

私は、四国のある市でゴミの分別収集の行われているニューズを見たことがあります。福生でも根本的に市民が学び自覚してゴミを減らすことを考えるべきではないでしょうか。多額の税金がゴミ処理に使われ、この先はもっと大変であるということもみんな知っているにもかかわらず、自覚が少ないため改善されていないと思います。人間の知性のみ重要視され、徳性が貧しい現在、つい先頃まで私達の先達が行っていた物を生かし、使い切る生活を思い出し、街、町内に落ちていたゴミの一片を拾い「我が町」を清潔に保つ精神を子供の時から学ぶ方法はないでしょうか。

〔おこたえ〕
都市化が進む生活環境の中で、市民生活が向上すればする程ゴミは、大きな社会問題にな

っております。基本的な方策として、ゴミの減量を市民の皆様とともに、いかに進めるべきかが、課題となる訳であります。現在、市では資源回収運動が効果をあげております。ゴミの問題は、ご指摘のように福生市の将来をなす子供達に「環境美化」について認識を持たせることは、とても大切と考えます。市では、毎年市内の小学校4年生を対象に、学校で社会科の時間を中心に学習し、また、リサイクルセンター等の施設見学を通じて、自分達の身の回りのことを見つめ直し、自分達にできる「環境美化」について考えてもらうようにしております。

日米友好カーニバル時の違法駐車が困る
(平成元年6月受付)

今年も、日米友好カーニバルを行うのでしょうか。カーニバルの時、自動車や家の周りに無断で駐車して困ります。警察で取り締まりを強化するか、基地の中に駐車場を作るか、基地の敷地を狭くするか、熱帯雨林が少なくなっているのを知っているのでしょうか。だから木の無駄使いをなくすよう市民と僕も含めて行動しよう。

〔おこたえ〕
私も同感で、紙類の節約に努

紙の無駄使いをなくすように市民一人ひとりが行動しよう
(平成2年3月受付)

先日、市役所に用事で行ってみると、タバコの紙を集めていたが、タバコの紙でもおちちやを作るのもよいけれど、そんな紙達が木からできていて、熱帯雨林が少なくなっているのを知っているのでしょうか。だから木の無駄使いをなくすよう市民と僕も含めて行動しよう。

〔おこたえ〕
私も同感で、紙類の節約に努

公園に犬のフンが多いので公德心を喚起させるポスター等を
(平成元年6月受付)

公園の芝や草地は、小さい子供達を素足で遊ばせるよい場所です。しかし犬のフンがすごく多いのが不快です。犬を散歩させる人達の公德心の問題です。快適な公園にするため、犬を散歩させる人達の公德心を喚起させるポスター等をお願いします。

〔おこたえ〕
ご指摘のようにモラルの低下により公園内の犬のフン等の処理には、苦慮しているところがあります。すでに市では、「犬のフンは飼いが始末しましょう」という看板を作成し、呼びかけをしているわけですが、今後も看板の増設と、市民の方の公園利用、マナー向上のために、広報等でPRに努めていきたいと思っております。

犬のフンは飼いが始末しましょう

犬のフンが始末されず、公園や芝生に散らかると、見た目も悪く、衛生面でも問題です。飼い主の責任として、フンを適切に処理しましょう。

一晩水切りを

もちろんすべての水分を無くすことなど家庭では不可能なことです。しかし一晩水を切った場合と、水切りをしなかった場合とを比べると約10パーセント前後の差があるといわれています。これだけで10パーセントのごみ減量ができたことになり、ぜひ水切りを励行していただき、ごみ減量にご協力ください。

めて、一方で、使用した後の古紙を再生する努力も重要なことと考えます。市といたしましては、ゴミ減量の一環として、市民の皆さんが団体に廃品回収をした場合、古紙を含めまして資源回収の補助金として、1kg当たり5円に増額して助成する予定でございます。また、市役所で使用する用紙類につきましても、再生紙に切り替える方向でございます。〔平成2年4月1日から1kg当たり5円に増額して実施。また、再生紙を積極的に使用〕

ごみ減量は水切りから

8、913㎡・風呂おけ44、565杯、この数字は昨年度福生市から1年間に燃えるごみとして出されたゴミの水分の量です。

市の燃えるごみを処理している西多摩衛生組合では、毎年ごみ質の分析を行っています。表のとおり搬入されるごみのうち59・01パーセントが水分となっています。焼却炉の設計段階での水分量予測は約30パーセント、現在約倍の水分が含まれます。これだけの水分が含まれますと焼却効率が悪くなる等焼却炉への負担が大きくなります。

生ごみは、一晩水切りを

もちろんすべての水分を無くすことなど家庭では不可能なことです。しかし一晩水を切った場合と、水切りをしなかった場合とを比べると約10パーセント前後の差があるといわれています。これだけで10パーセントのごみ減量ができたことになり、ぜひ水切りを励行していただき、ごみ減量にご協力ください。

税金の決算の説明会を開催

所得税の決算の説明会を開催します。

平成2年分所得税の青色申告と、白色申告の決算の仕方、決算書・収支明細書の書き方などについての説明会を、次の日程で開催します。

青色申告の方については、年末調整についての説明も併せて行います。お送りしました決算書などを当日ご持参くださるようお願いいたします。

青色申告者
△日時▽12月12日(水) 午前10時～正午
△会場▽福生市商工会館

白色申告者
△日時▽平成3年1月23日(水) 午前10時～正午
△会場▽福生市商工会館

くわしくは、青梅税務署所得課第1部門(☎0428-22-3185)へ。

年度別三成分の推移

三成分	水分 (%)	灰 (%)	可燃分 (%)
59	59.76	7.50	32.74
60	58.85	8.35	32.80
61	59.24	7.71	33.05
62	59.33	6.43	34.24
63	57.75	6.86	35.39
平均値	59.01	7.38	33.61



身近の野草 (28)

やまどり かぶと
きんぼうげ科

各地の山野で普通に見られる多年生草本。名の語源は雅楽を奏する人「伶人」の冠り物「鳥兜」に見たてたのだそうです。

アイヌの人は矢にこの根の汁を塗って熊狩りをしたと言うほど猛毒がある植物で、きんぼうげ科では二輪草だけが食べられるが、とりかぶとの新芽と良く似ているので食べない方が良く、と植物入門のころ教えられました。

近ごろ花屋さんでカブトギクとか言う名で売られているのは、中国産の栽培種で減毒の栽培がされているようですが、切り口にさわった手で食べものを口にはなさいませぬように。

山にあるのでヤマトリカブトの名を持つこの花は毒性が強いので、

紫の花の乱れや鳥かぶと
とりかぶと屋もさすらふ嶽の霧 岡村進一
滝道やむらさきふかきとりかぶと 及川あまき

文と画 佐藤文字

11月の交通キャンペーン

交差点の交通事故防止

都内における昨年の交通事故による死者は488人で、そのうち交差点内では211人、43.2%を占めており、交差点付近も含めると278人と過半数に及んでいます。自動車、二輪車、歩行者などあらゆる交通が交わる交差点では無理な進入や一瞬の気のゆるみが大きな交通事故を招く結果となります。

○左折する場合、左側を走っている二輪車や自転車などを巻き込んでしまうことがあります。特に、トラックなど大きい車は内輪差が大きく、また、左後方に運転席から見えない死角があるので注意してください。

○交差点ではこんなことに注意
交差点を通るときには、信号を守ることはもちろんのこと、交差点の状況に応じて、できるときに安全な速度と方法で進入しましょう。

○見通しの悪い交差点では、必ず一時停止や徐行をして、十分な安全確認をしてから進入しましょう。

○右折する場合、対向車の陰で見えない位置(死角)に二輪車が待っていることがあります。特に、対向車がワンボックスカーやトラックなど大きい車のときは、死角が広く後続車が発見しにくいので注意しましょう。

「事故を呼ぶ、無理な進入交差点」
「ご利用ください」

東京港開港50周年記念

新春夢花火

入場希望者は申し込みを

大晦日の夜、東京港の開港50周年を祝い、花火と盛り沢山のイベントで彩る「新春夢花火」が催されます。入場を希望する方は、お申し込みください。

▽日時 12月31日(月)午後6時30分～平成3年1月1日(火)午前2時

▽場所 晴海国際見本市会場大駐車場(車は遠慮ください)

▽内容 喜多郎コンサート、第九合唱、日本の祭りを交えての音と光の花火ショー、人気

福生市中小企業振興資金

市内で事業を営む方または市内で開業しようとする方のために福生市中小企業振興資金融資制度があります。

▽融資の種類と限度額
運転資金 300万円
設備資金 500万円

タレント及びステージ等
▽入場方法 入場には整理券が必要で、封書で次のものを同封のうえ申し込みください。

①返信用定型封筒(62円切手貼付で住所、氏名を記入)
②申込書(住所、氏名、年齢、電話番号を記入、書式問合わせ)

▽宛先 〒102 東京都新宿区牛込局留「新春夢花火」事務局
局行 12月5日(水)の消印まで有効
※抽選で整理券を送付(整理券一枚で2人まで入場可)

▽問合せ 新春夢花火事務局
(☎03-225-1088)へ。

11月24日(土)・12月8日(土)・12月22日(土)

開業資金 500万円

▽申込資格
① 市内に住所及び事業所があり市内で1年以上同一事業を営む中小企業者
② 市税(市民税及び固定資産税に限り)が年額3、000円以上の納税義務者で納期分まで完納していること
③ 融資を受けようとする個人または法人の代表者が市内に住所を有し、2年以上居住していること

④ 納期分までの市税を完納していること
⑤ いずれも東京信用保証協会の保証対象業種であること
なお、年末資金に利用される場合は、11月30日(金)までにお申し込みください。
問合せ 経済課商工係(☎51-1511内線276)へ。

第13回 福生市福祉バザー

市民の皆さんから寄せられた衣料品、日用品、雑貨、手芸品、食料品等の販売、またシルバークラブ会員による包丁なども行います。収益は地域福祉活動の推進に使用させていただきます。皆さんのご理解ご協力をお願いします。

日時 12月2日(日)午前10時(品物が売り切れ次第終了)

場所 福祉会館
内容 寄附物品の販売等
問合せ 福生市社会福祉協議会(☎52-2121)へ。

平成3年執行 統一地方選挙 統一標語募集

平成3年春に行われる統一地方選挙において、明るい選挙の実現と積極的な投票参加を促すために使用する標語を募集します。

作品内容
(1) 都知事選挙、区市町村長選挙、同議員選挙で共通に使用できる標語、コピー

(2) 字数・20字以内
(3) 自作、未発表のもの
応募方法
(1) はがき一枚に作品一点を記入。
(2) はがきには、住所、氏名(ふりがな)、年齢、性別、職業(学校名、学年)、電話番号を記入。
締め切り 12月7日(金)必着
送り先 〒100 東京都千代田区有楽町2-10-1 東京都選挙管理委員会事務局選挙課S係
(☎03-2212-5111内線45-1211-122)

福生市職員等の給与状況

(1) 人件費の状況(普通会計決算)

区分	住民基本台帳人口	歳出額(A)	実質収支	人件費(B)	人件費率(B/A)	(参考)63年度の人件費率
元年度	2,331人	14,408,728千円	582,468千円	3,029,851千円	21.0%	19.3%

(2) 職員給与費の状況(普通会計予算) 2.4.1現在

区分	職員数(A)	給与			期末勤劬手当	計(B)	1人当たり給与費(B/A)
		給料	職員手当	計			
2年度	380人	1,342,712千円	354,356千円	660,898千円	2,357,966千円	6,205千円	

(3) 職員の平均給料月額、平均給与月額及び平均年齢の状況 2.4.1現在

区分	一般行政職			全職員		
	平均給料月額	平均給与月額	平均年齢	平均給料月額	平均給与月額	平均年齢
福生市	290,567円	354,024円	39.2歳	283,299円	344,140円	39.4歳
東京都	295,070円	385,302円	41.3歳			
国	253,950円		39.2歳			

(4) 職員の初任給の状況 2.4.1現在

区分	福生市		東京都		国	
	初任給	採用2年経過日給料額	初任給	採用2年経過日給料額	初任給	採用2年経過日給料額
一般行政職	大学卒	141,700円	161,100円	146,600円	162,700円	I種 146,600円 II種 126,300円
	高校卒	117,500円	129,200円	112,600円	120,400円	106,600円

(5) 職員の経験年数別、学歴別平均給料月額の状況 2.4.1現在

区分	経験年数		
	10年	15年	20年
一般行政職	231,900円	284,000円	327,500円
高校卒	199,200円	240,500円	292,800円

(6) 一般行政職の等級別職員数の状況 2.4.1現在

区分	1等級	2等級	3等級	4等級	
標準的な職務内容	部長・課長	係長	主事・技師	主事補・技師補	
職員数	36人	74人	203人	10人	
構成比	11.1%	22.9%	62.9%	3.1%	
参考	1年前の構成比	11.2%	23.0%	61.8%	4.0%
	5年前の構成比	10.9%	21.2%	63.5%	4.4%

(7) 昇給期間短縮の状況(一般行政職)

区分	平成元年度	昭和63年度
職員数(A)	323人	322人
普通昇給期間(12月)を短縮して昇給した職員数(B)	43人	20人
比率(B)/(A)	13.3%	6.2%

(8) 職員手当の状況

1. 期末・勤劬手当の支給割合(平成元年度)

区分	福生市		東京都		国	
	期末	勤劬	期末	勤劬	期末	勤劬
6月期	1.6月分	0.5月分	1.9月分	0.2月分	1.5月分	0.6月分
12月期	1.96	0.6	2.5	—	1.9	0.6
3月期	0.5	—	—	0.5	—	—
計	4.06	1.1	4.4	0.7	3.9	1.2

2. 退職手当の状況 2.4.1現在

区分	福生市		東京都		国	
	普通	定年・勤奨	普通	定年・勤奨	普通	定年・勤奨
支給率	24.25月分	38.00月分	24.25月分	38.00月分	21.0月分	28.875月分
勤続20年	32.50	50.00	32.50	50.00	33.75	44.55
勤続25年	49.75	68.00	49.75	68.00	47.5	62.7
最高限度	60.00	68.00	50.00	62.7	60.0	62.7

(9) 特別職の報酬等の状況

区分	給料等月額		区分	支給割合		支給割合計
	市長	助役		市長	助役	
給料	745,000円	644,000円	期末手当	元年度6月期	2.1月分	5.1月分
	605,000円	443,000円		12月期	2.5	
	391,000円	370,000円		3月期	0.5	
報酬	443,000円	391,000円	期末手当	元年度6月期	2.1月分	5.1月分
	391,000円	370,000円		12月期	2.5	
	370,000円	370,000円		3月期	0.5	

新しく指定された文化財の紹介 市指定史跡に

玉川上水開削工事跡 玉川上水旧堀跡

の2件が

開削工事跡は、かつて、玉川上水五丁橋(熊川五三五番地付近)付近より下流、現在のJR拜島駅構内を経て、西武鉄道拜島駅前、熊川一六九七番地付近まで、約一千メートルの間に残存していたと伝えられますが、現在は、約二十七メートル程の開削工事跡が良好な形で残されています。

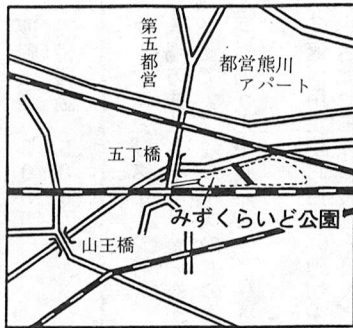

—推定工事跡



—推定旧堀跡

り、廃棄され残った旧堀の一部です。

玉川上水は、開削後、多摩川の洪水によって、福生市内の一部で堤防がしばしば崩れたことにより、元文五年、代官上坂安左衛門の掛かりで、新田世話役川崎平右衛門が三三七間(約六一三メートル)程付け替え工事を行って行われました。公園内に現存する約百メートル程の旧堀跡の遺構は、南側の土手部分は崩壊し、残っていません。しかし、北側の土手、及び堀敷きは良好な形で残存しています。

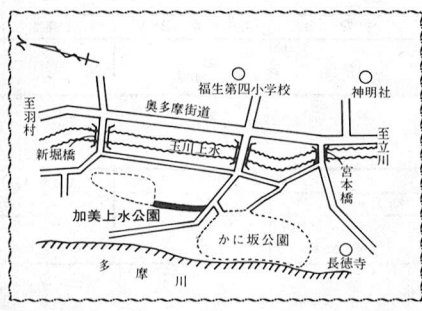

福生市教育委員会は、福生市文化財保護審議会(島田宇一会長)から、福生市文化財の新指定二件について答申を受け11月1日指定の告示をしました。これにより、福生市指定文化財の総数は二十一件になりました。

次々新しく指定した文化財について、紹介します。

(1) 福生市指定史跡

玉川上水開削工事跡

所在地 みずくらいど公園
内(熊川一三五九番地一)
所有者 福生市

玉川上水開削工事跡は、江戸幕府が承応二年(一六五三)に江戸市民の飲料水を確保しようとして、開削工事を始めたときの工事跡です。

(2) 福生市指定史跡

玉川上水旧堀跡

所在地 多摩川緑地福生加美上水公園内(福生一七六三番地一)
所有者 福生市

玉川上水旧堀跡は、承応二年に開削された玉川上水がその後元文五年(一七四〇)に北側に付け替えが行われたことによ

郷土資料室だより

ご覧ください

アボ・ヘボとオツカドボウ

—小正月の行事—

郷土資料室民俗展示コーナーで「小正月飾り」と呼ばれる予祝行事につくられ、飾られた資料を展示しています。

正月十五日前後に畑作の豊作を祈願する予祝行事が全国的にみられます。福生市や周辺の地域ではアボ・ヘボ、マユダマなどの行事がみられます。これらは「小正月の飾り」と総称されますが、五穀豊穡、家内安全を祈り、「モノツクリ」とよばれる祈願に関わる疑似農具、疑似穀物などを木で作り、飾ります。展示では、奥多摩地域のオツカドボウ、檜原地域のカドボウ、五日市町域のノウギ、日の出町域のアボ・ヘボ、ノウグなど、57点

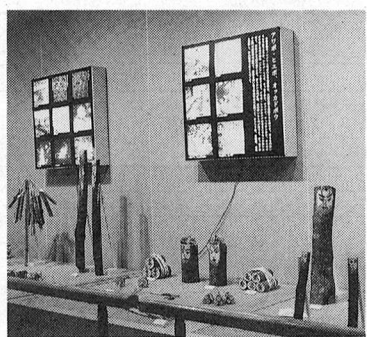

余の資料を陳列しています。

アボ・ヘボは、カツの木(ヌルデ)で粟の穂と稗の穂をかたどって作り、穀物の豊作を祈願して畑やコエマ(堆肥場)などの神々に供えたものです。ノウギは、クワ、カマ、ナタ、ウス、キネなどをカツの木でかたどって作り、神様に供えられました。カドボウは、カツの木にこわい顔を書き、家の門口に立てたもので、外から鬼が家に入るのを防ぐ意味があったといわれます。いずれの資料も素材は、多摩地域の伝統的な生活文化を色濃く反映した民俗資料です。

期間を延長しました

特別企画展

ちりめん本と草双紙

12月26日まで

11月29日までの予定で開催いたしました。期間を延ばしてほしいという要望がたくさん寄せられました。展示資料を貸し出してくださった方々に協力をいただき、12月26日(水)まで開催期間を延長いたします。

解説図録も

刊行されています

ちりめん本及び草双紙の概説、さらに、展示している各資料の解説が写真入りで紹介されています。B5版、32頁(口絵カラー4ページ)。どうぞお買い求めください。

郷土資料室事務室(中央図書館二階事務室)で頒布しています。頒価 800円

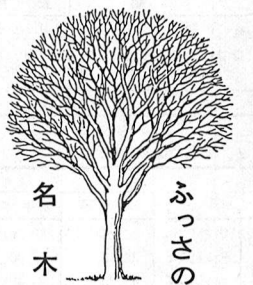

ふっさのカキ 名木

堂の下のカキ 所在地 熊川一八二 樹高・幹回り(目通り・最大個体) 12m/151cm

秋の味覚には様々なものがありますが、古来よりその代表として位置づけられているもの一つにカキがあります。カキは日本で栽培されている果樹のうちでも最も古いものの一つで、奈良時代に中国から渡来したと言われています。甘味に乏しかった時代には大変人気のある果実であり、八百以上の品種が作りだされています。実際、今世紀の始めまでは国内最高の生産量を誇る果実でしたが、好みの変化からでしょうか、現在ではかんきつ類やリンゴに王座を奪われてしまいました。

さて、今回紹介するカキの木は、通称「堂の下の柿の木」と呼ばれる八本の群生したカキの木です。どの木も高さは10mを



▲カキ

当り300キロの収穫が予想されます」とあります。この当時の水田面積は三八町歩、耕作者は一七九戸でした。

この水田の用水は、多摩川の本流から引水し、灌漑されていましたが、昭和22年9月の台風により決壊しました。復旧は急がれましたが、また襲うかもしれない台風を考えると、他に用水を求めたほうが得策と、玉川上水に新しい放水口の設置を願いました。翌年5月、許可となり田村氏の土地、及び福生分水路を通水することの承諾を得て、口径40cmの放水口を設け、6月10日に完成しました。これを記念して11月23日に碑が堰神社に建てられました。

市の業務は第2・第4土曜日がお休みです

市制施行20周年記念 第10回 東京都祭ばやし コンクール



11月24日(土)・12月8日(土)・12月22日(土)

おはなしのひろば

東京の民俗芸能といえば、祭ばやし。古い歴史のなかでつちかわれてきた伝統の芸をお楽しみください。

映画「ジャックと豆の木」や ペープサートを見て、親子で楽しいおはなしのひとときをすごしてみませんか。

▽日時 11月25日(日)開会式午前10時30分 競技開始午前11時
▽場所 市民会館大ホール
▽参加31団体(福生市からは奈賀町唯子連が参加)※入場無料
▽主催 福生市 共催 福生市教育委員会・福生市文化連盟・東京都郷土芸能協会・東京都立多摩社会教育会館

図書館こども映画の つどい 第35回

上映作品
＝爆笑アニメーション＝
『ドン松五郎の生活』72分
井上ひさし 原作

場所・日時
わかたけ分館 11月21日(水) (☎51-0083)
わかざり分館 11月22日(木) (☎52-7421)
中央図書館 11月24日(土) (☎53-3111)
各館3時から ※入場無料
対象 幼児・小学生
定員 各館とも先着70人
問合せ 各図書館へ。

田園会館つくりう会 ①手づくり年賀状を つくろう

木版画で、きれいな年賀状を作ろう。
日時 11月26日(月)・12月17日(月) 毎週月曜日 全4回
午後3時30分～5時
場所 田園会館
対象 小学4年～6年生
費用 材料費100円自己負担
申込み 田園会館(☎52-3133)へ。

クリスマス公演



演劇工房
チキート
こころのコンサート
第一場 ちよっとマザーグース
第二場 ヨーロッパの人形劇遊
びから
「アリババと四十人の盗賊」
第三場 布の踊り
第四場 人形の詩(人形劇)
「セニョール、フェリス」
いつかこういうコンサートを持てたらと、願っていました。これまでにに出会った様々の人形たち、心に残った数々の詩の群。
それらの中のほんのひとつまみ
を、今日あなたにお届けします。
▽日時 12月16日(日)午後1時30分・3時 二回公演
▽場所 松林会館



スキーツアー情報

主催 福生市スキー連盟

幼児(三歳以上)の入場は親子一緒でご来場ください。一回の入場は70人までです。入場整理券(無料)は松林会館で11月28日(水)から配布します。

千円(リフト代別) 定員 45人
先着45人
■スキーパーラダイス・イン 北志賀
志賀のパウダースノーのなかでポールにチャレンジ。初めての方、大歓迎!
▽日時 平成3年2月8日(金) 11日(祝) 3泊4日(車中1泊)
8日午後9時市民体育館集合
▽場所 北志賀高社スキー場(ホテルカスケード)
▽内容 講習会(初心者・一般) 市民総合体育大会スキーの部。なお、講習会、大会への参加は自由です。▽費用 3万1千円(リフト代別) 定員 先着45人
◎申し込みは11月19日(月)から市民会館内 川野(☎52-1711)へ。(申込み金は日帰りのワンデイツアーは全額、スキーパラダイス・イン北志賀は5千円)



市史現代調査員 高崎 伊平

神明丁場

(現加美上水公園付近)

この「神明丁場」の名前から出てくるのは「神光伝言夢物語」(安永二癸巳年八・一七七三年)八月、多摩郡福生村澤(應書)という本の玉川上水の記録のところです。

承応二年癸巳年(一六五三年)玉川上水が引かれました。その後、福生村馬喰ヶ谷戸にて、洪水による上水の欠落が度々起り、元文五年申ノ九月(一七四〇年)に欠所御見分があつて新堀の掘替が決まり

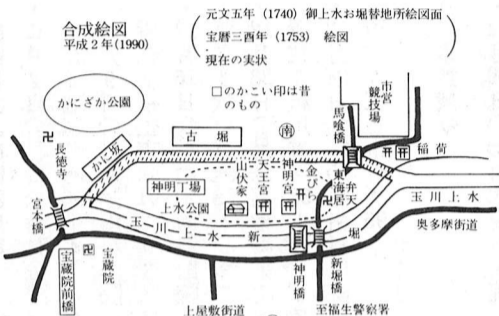

ました。この掘り土を上げた地所を「神明丁場」と名付け神明の社に願上候とあります。従つて現在の加美上水公園がこの神明丁場にあたります。

この新堀橋も昔を尋ねると古堀に架かっていた時は「馬喰橋」と呼ばれ、神明丁場の頃は、長さ八間、横五尺、高さ水底より二丈程の橋で「神明橋」と名付けられていました。新堀橋になってからも木の橋でした。昭和九年のかけ替前は、板がはがれ落ち大変こわい思いをしました。

新東京百景の一つに選ばれた新堀橋付近の景観は、春夏秋冬四季折々の風情を楽しませてくれます。萌えいずる若葉、飛び交うホタル(今は見られない)

浮かんできました。このように、今の加美上水公園は、史跡の多い公園であることがわかります。

福生市史編さん室(☎52-3133)

第13回 定期演奏会

「ふあみりいこんさあと」
手づくりホットな私たちのコンサートにご家族そろってお出掛けください。ロビーには、陶芸作品、パッチワーク作品を展示しています。

日時 12月2日(日) 開場 午後2時 開演 午後2時30分
場所 市民会館小ホール
※入場無料
曲目 赤とんぼ、からたちの花
となりのトトロ他 (指揮 小林光氏、ピアノ 樺沢とも子氏)
※ゲスト(友情出演)で「コーラスの森」・武蔵村山のこともコーラスが参加します。
協力 白梅会館熱陶会・Jクラブ

後援 福生市教育委員会
問合せ 坂戸(☎53-3573)へ。

市制施行20周年記念事業

催し物インフォメーション
主催 福生市民会館

森高千里コンサート

ツアー'90

▽日時 12月15日(土) 午後6時30分開演 入場料 全席指定3、500円 残席わずか
初笑い福生寄席



立川談志独演会

▽日時 平成3年1月20日(日) 午後2時開演 入場料 全席指定1、500円 好評発売中

第九演奏会



ベートーベンの第九を200人の市民合唱団が歌います。

▽日時 平成3年3月24日(日) 午後2時開演・指揮/外山雄三
管弦楽/新日本フィルハーモニー交響楽団 ソプラノ/斉田正子 アルト/伊原直子 テノール/小林一男 バス/木村俊光
合唱/福生「第九」市民合唱団
・曲目 ベートーベン作曲「交響曲第九番二短調 合唱付」

チケットのお求めは

発売日から各プレイガイドで発売します。また、市民会館では、電話予約を発売日の午後1時から受け付けます。ただし、発売日(開館時)に直接窓口に来られた方が優先になります。○チケットのご予約・お問い合わせは市民会館(☎52-1711)へ。

プレイガイド

- 市民会館 ☎52-1711
- 市役所市民相談係 ☎51-1511
- かたばみ楽器 ☎51-0038
- チケットセゾン
- 西友福生店 ☎52-5111
- 西友河辺店 ☎0428-24-6711
- 井上商店(五日市町) ☎96-1533
- セツプロモーション ☎53-8958

12月の休日診療所

今月の休日診療所の開設日及び開設場所(開設医療機関)は、次のとおりです。

・12月31日(月)横田クリニック
所在 羽村町 54-8580
▽診療時間 午後5時~10時

■歯科休日診療所

▽開設日および開設場所

・12月2日(日)青松歯科医院
所在 瑞穂町 56-4180
・12月9日(日)片岡歯科医院
所在 福生市 51-0353
▽開設場所 健康センター
52-0099

▽診療時間 午前9時~正午
午後1時~5時

■内科・小児科(昼間)診療所

▽開設日および開設場所

・12月2日(日)米谷内科医院
所在 福生市 51-0143
・12月9日(日)道又医院
所在 福生市 51-3626
・12月16日(日)渡辺医院
所在 福生市 53-0815
・12月23日(日)福生クリニック
所在 福生市 51-2312
・12月24日(振)多満ビル診療所
所在 福生市 53-1471

△年末診療

・12月29日(土)宮地医院
所在 羽村町 54-6800
・12月30日(日)大嶽医院
所在 瑞穂町 57-0162

国民年金だより

国民年金の保険料は60歳になるまで納めます

自営業者など第1号被保険者の方は、保険料を自分で納めないで将来年金が受けられませんか。そこで60歳になるまで忘れずに納めて、できるだけ多くの年金額を受けられるようにしましょう。

サラリーマンの奥さん 国民年金の手続き

国民年金は、20歳以上60歳未満のすべての人が加入し、保険料を納めることになっていきます。しかし、厚生年金保険の被保険者の配偶者(サラリーマンの妻など)は、第3号被保険者の届け出がなければ、国民年金保険を自分で納めなくてもよいことになっています。

親ひとり親家庭 医療費助成制度の現況届が始まりました

ひとり親家庭医療費助成制度の医療証が12月31日で使用できなくなります。新しい医療証を受け取るには現況届が必要です。現在(現況届)をお持ちの家庭には、現況届の用紙を郵送しましたので届け出をお忘れなく。届出期間 11月13日(火)~12月10日(月) 必要書類

・現況届
・健康保険証
・認定調書
・所得証明書(平成2年度)
・児童扶養手当受給中その証明書を持参した方は、認定調書及び所得証明書は必要ありません。

問合せ 厚生課厚生係 (51-1511内線313・314)へ。

平成3年度 都立八王子盲学校 児童・生徒募集

▽入学資格
・矯正視力が0.3未満の方
・矯正視力が0.3以上でも将来視力低下等が予想される方

▽募集学部
・幼稚園(3・4・5歳児、幼稚園相当)
・小学部、中学部(小学校、中学校相当)
・高等部(普通・職業・専攻科保健療科(普通・職業・専攻科)保健療科(専攻科)専攻科)

▽高等部卒業後の取得資格
・大学受験資格
・「あん摩・マッサージ・指圧師」「はり師」「きゅう師」
国家試験の受験資格

▽その他
・寄宿舎があります。
・常時、教育・入学相談を行っていますので、入学や視覚に障害や悩みのある方は電話でご相談ください。

★問合せ 東京都立八王子盲学校 〒188 八王子市台町3-19-22 (50426-23)3278)へ。

12月の無料相談



(52-6938)へ。 ※いずれの相談も、市役所1階市民相談室です。 年金相談 毎日午前8時30分~午後5時(第2・第4土曜日、土曜日の午後、日曜日、祝日を除く) 場所 保険年金課年金係窓口 心配ごと相談 毎週水曜日 午後1時~4時 場所 福祉会館 心身障害者相談 12月19日(水) 午後1時~4時 場所 福祉会館 母子・寡婦相談 毎週月~金曜日 午前8時30分~午後5時 場所 福祉事務所 児童相談 毎週月曜日 午前9時~正午 場所 福祉事務所 教育相談 毎週月~金曜日 午前9時~午後4時 土曜日 午前9時~正午 (第2・第4土曜日を除く) 場所 市民体育館相談室 (52-5512)3 直通51-7700 市民相談 毎日午前8時30分~午後5時(第2・第4土曜日、土曜日の午後、日曜日、祝日を除く) 場所 市民相談係 (51-1511内線218)

法律相談 12月7日(金)・12日(水)・19日(水)・26日(水) 午前10時~午後3時(1人30分)

予約制先着8人。相談日の6日前から電話で受け付けます。 (51-1511内線218) 12月5日(水) 午後1時~4時 交通事故相談 12月20日(木) 午後1時~4時 12月21日(金) 午後1時~4時 12月21日(金) 午後1時~4時

12月6日(木) 午後1時~4時 12月6日(木) 午後1時~4時 12月14日(金) 午前9時~午後5時 予約制、当日午後4時までに市民相談室(51-1511内線217)へ。相談日以外 は警視庁立川少年センター (51-1511内線217)へ。

12月の母子衛生行事
該当児 平成2年3月生まれのお子さん
該当児 平成2年8月生まれのお子さん
該当児 平成2年6月生まれのお子さん
該当児 平成2年11月生まれのお子さん

▽1歳6か月児 午後1時30分~2時30分 健康センター
・午後1時~1時35分 ※各健診とも母子健康手帳をお忘れなく。6・9か月児健診は、受診券も必要です。 保育・栄養相談 12月19日(水) 受付 午前9時30分~10時30分

▽3か月児と3歳児 場所 健康センター
・内容 保育全般と母体保護 問合せ 福生保健所(51-0811)か健康センター(51-1511内線365)へ。

成人病予防のこころ

最近、食生活や生活様式の変化で、成人病の発症時期の若年化傾向が著しく、乳幼児期からの対策が求められていることは、しばしばマスコミ等でも取り上げられています。

成人病の発症が、日々日常の食生活、酒・煙草等の嗜好、運動量などと密接に係わっていることが明らかになりました。年少期からの地道で正しい生活の習慣づくりが成人病

福生市医師会だより

①一日30品目以上を摂取する
多品目を摂取し炭水化物、蛋白質、脂肪、ミネラル、ビタミンなどの栄養素をバランス良く食べるよう心掛けましょう。

②塩分をひかえる(一日10グラム以下)

③食事は腹八分に、甘味はほどにする

④低脂肪、低コレステロール食

⑤海草、野菜、果物等食物繊維を毎日食べる

⑥カルシウムを摂取する
丈夫な骨作りは健康の基本です。

⑦習慣的に適度な運動をする
時々の激しい運動より、日々のゆるやかな運動が健康づくりに役立ちます。

⑧禁煙・節酒を心掛ける
喫煙は百害あって一益もなし、酒は適量を守りましょう。

⑨心掛ける
海草、野菜、果物等食物繊維を毎日食べる

⑩これらに含まれるビタミンC ミネラルは体の活力を増し、鉄

⑪高血圧、動脈硬化、胃腸等の予防に効果があるとされています。

⑫そのこころをご紹介します。

⑬予防の第一歩といえましょう。もちろん既に中高年の方も、今からでも遅くありませんので、そのこころをご紹介します。

⑭国民年金は、20歳以上60歳未満のすべての人が加入し、保険料を納めることになっていきます。

⑮国民年金の手続き

⑯国民年金の手続き