

発行 福生市 〒197 東京都福生市本町5 編集 企画財政部企画調整課 市役所の代表電話番号 0425-51-1511

市の人口と世帯 (平成2年4月1日現在) 人口 58,111人 男 29,352人 女 28,759人 世帯数 22,041

平成2年度

施政方針を发表



石川市長

平成2年度の市政運営の方針につきまして申し上げさせていただきます。感謝申し上げます。

私が市政運営に携わることになりました。間もなく、1年10か月が経とうとしております。この間、市議会並びに市民各位の理解とご協力並びにご指導を賜り、厚く御礼申し上げます。

私は、市政の具体的な推進に当たりましては、行政上の諸種の制約はありますが、私の民間におけます経験や行政の中に生かしながら、市議会や市民各位のご要請にいかにか素早く、確実に、かつ、効率良くお応えするのをモットーに心がけてまいりました。

さて、二十一世紀を目前にいたしまして、昨年から本年にかけての国内外における政治、経済、社会環境などの変動は大きく、急激なものであります。

世界的には、軍縮の風と自由主義の波の高まりが見られ、国内においては、消費税の施行に伴う税制改正、貿易摩擦に端を発する国内諸施策の再点検論議、内需の拡大や経済のサービス化の進展による経済構造の変化など不安定な要素をはらむ中で推移しています。また、東京都におきましては、世界都市東京に向かつて、各種の開発が計画され、その一方で、東京一極集中を是正するた

め、いわゆる「心」都市化構想のもと、地域への分散化の方向で職住近接を目指した計画の推進が進みつつあります。

そして、多摩地域の各都市におきましても、国や都の動向、経済情勢、社会環境の推移を視野に入れ新しいまちづくりに向けて、それぞれに個性や特徴を出そうとしています。その中で、本市においては、市民並びに議員各位のご尽力により、順調な発展を見ており、本年、早くも市制施行二十周年という記念すべき年を迎えることとなりました。

この20年間の福生市のまちづくりは、近隣にも引けを取らないテンポで進み、シビルミニマムの視点に立った第一期の総合計画によるまちづくりは、ほぼ100パーセントに近い達成を見ています。

しかしながら、近時の社会経済諸情勢は、変転がはなはだしく、これらの環境の変化をにらみながら、市民生活の平安と向上を基盤に据えた福生市のおお層の発展を期さなければならぬのが、現在の国、東京都などの諸計画では、福生市の置かれております地理的条件や基地の所在などにより、本市の位置付けは、大変厳しい状況にあります。

加えて、人々の価値観の多様化は、個性ある都市づくりへと向かい、それが都市間の競争となって益々激

しくなっており、面的にも小規模で、財政的にも豊かでない本市としては、まちの活性をいかにして発揮していくか、大変大きな課題です。このような、諸情勢の変ぼうする中で、新しい基本構想のもとに新たなまちづくりに取り組むこととなり

ましたが、この時期に市議会のご指導のもとに二十一世紀に向かうまちづくり計画が策定されますことは、福生市にとりましてよい時期と考えます。

美しさを 国際性を高め 「輝く街福生」を目指して

それでは、総合計画にそって大きな課題について、考え方を説明します。

まず、教育・文化の分野では、仮称第八小学校用地として取得している土地の利用については、今後の児童生徒数の状況や学級構成、教育内容の充実を勘案する中で、教育委員会として新たな学校需要が出てくるの見解でもありますから、今後、その状況を十分検討研究し

て、方向づけをしたいと考えておりますが、当面は、現在の自由広場の利用の拡大を含め、有効活用を図っていきたく考えております。

次に、福祉・保健の分野では、片倉工業跡地の利用の問題ですが、これは、取得の経緯からして、福祉の中心施設を建設して、本市の福祉の充実に資していきます。このため、平成4年度の建設を目途に、その基本的な調査を平成2年度にいたしましたと考えており、現在、その調査の

施政方針(要約)

前段での内部的な考え方をまとめます。なお、この土地は、面積規模から見ても、また、福生市に活性をもたらすためにも、より効率的な土地利用が図られなければならないと考えており、福祉施設のみならず、他の施設についても、目下、検討を重ねており、今後、議会にもご相談をいたしてまいりたいと存じます。

都市基盤の分野のなかで、福生駅西口の開発計画については、地元協議会のご要望として、道路拡幅を先行する方策のご提案がありました。

都道の整備につきまして、東京都が事業費を負担し、市が施工するという交付金制度による道路整備を進めながら、将来的な開発の方向を見いだしたいと考えており、年度中には確定するよう協議を進めていきます。

熊川地区の区画整理事業については、現在、担当におきまして反対を表明されております方々のご意向を個別にお聞きしており、その中でのご意見を検討し、今後の方針を決定いたします。

田園西地区の区画整理事業につきましては、地域の皆さんのご意向が、具体化に向けて進めていくという方向ですので、積極的に計画をしていきます。

次に生活基盤の分野では、駅前前の放置自転車対策について、福生駅東口等の自転車駐車場設置を検討しておりますが、用地の確保に努めてできるだけ早い時期の設置を考えております。

青梅線以東の防災対策としては、現在、東京都水道局福生二号水源の土地を取得し、平成3年度に耐震性貯水槽を、平成4年度には防災倉庫を設置してまいります。

なお、消防署の分署については、今後とも引き続き関係機関に積極的な要請をしていきます。また、基地問題につきましては、国内外の諸情勢の変化を適確に把握しつつ、国及び東京都と、福生市との間の連携をより緊密にし、市民並びに議会のご意向を十分伺いながら、

国民として、市民としての幸せを守るという立場から、本市の進み方に誤りがないようにしていきたいと考えています。

中心産業である商業の活性化ですが、車社会の到来とともに商業環境は大きく変わり、経済のサービス化と価値観の多様化がそれに拍車をかけております。福生市の商業も同様にこれらの大きなうねりの中に、商圏の縮小を余儀なくされているところと見られます。しかし、依然として福生市の商業集積は大きく、西多摩地域においては、比較的優位にあり、また運輸、交通の体系上も結節点に位置するという利点を有しています。

従いまして、これらの利点を十分に生かし、玄関口としての復活を図らねばならないと考えております。その方策の一つとして、福生駅西口の整備については、前述の道路拡幅整備に積極的に取り組み、その他の地区についても、それぞれ特徴ある商店街形成に取り組んでまいります。

観光面での取り組みについても、元年度の調査結果を参考に、今後の方向を見いだし、活性化の一助としてまいります。もちろん、これらのためには、今後とも商工会との連携をより緊密にしていきます。

構想の推進の分野では、庁舎建設の問題です。この問題では適地などを含めた調査をした結果、現在地が諸種の条件からして好ましいとの報告がされております。

この決定については、議会ともご相談をし、また、新庁舎の建設については、基本計画では平成7年以降の事業として捉えております。

ただ、当面、庁舎の分散によります執務環境の悪化、事務の効率化を図るうえでOA機器導入に対するスペース不足、新東京防災行政無線の設置の必要性などを考慮して、現庁舎の隣接地を取得し、当面の対応をしてまいります。

次に、新しい時代の行政課題ですが、その一つは、高齢化への対応で、福生市におけます高齢化率は、

現状では高いとはいえませんが、総合計画の目標といたしております平成12年には、約12パーセントになると推計されます。

従って、高齢化問題は、国や都の動向を見ながら、市としても、早急な検討をしなければならぬと考えております。このため、当面の方策としては、行政の各分野にわたる施策の展開が求められる課題でもありますので、総合的な施策としての内部検討を、平成2年度からさせていただきます。この検討を踏まえながら、今後の高齢社会に対応した施策の総合性を図ってまいります。

二点目は、国際化についての考えです。第二期の基本構想においては、本市の将来像を美しさと国際性に求めていると、国際性の高揚が今後の目標の一つとなります。そのため、福生市を特徴付け、都市間競争に遅れをとらないよう、各種施策を具体化したしたいと考えております。

この課題につきましても、同様に、行政の諸分野での課題としての取り組みが必要でありますので、早速、内部での施策化の検討組織をつくり研究をしたいと考えております。当面は、中学生の海外派遣を新規事業として実施しますので、その成果などをみながら姉妹都市提携など具体化を図りたいと考えています。

今後、新基本構想に則り、美しさと国際性を高め、「輝く街 福生」を目指して、私以下全職員、共に力を合わせ、行動指針である、アクティブ即ち行動的、クリエイティブ即ち創造的、チャレンジング即ち挑戦的のACCを合言葉として市政の推進に取り組んでまいりたいと存じます。

市民及び市議会各位の理解とご協力を賜りますようお願い申し上げます。私の施政方針とさせていただきます。

(予算に関する部分につきましては、省略してありますので、誠に恐縮ですが2ページをご参照ください)

市の業務は第2・第4

土曜日がお休みです

平成2年度予算

総額220億6,108万3千円

平成2年度予算が、市議会3月定例会で可決成立しましたので、その概要をお知らせします。

平成2年度の一般会計予算は152億5、210万円。

また、特別会計予算（受託水道事業会計を含む）は68億898万3千円で、一般会計と特別会計を合わせると当初予算総額は、220億6、108万3千円で前年比4・9パーセント増となります。

本年度は市制20周年にあたり、その記念すべき年に第二期の総合計画がスタートいたします。したがって平成2年度の予算は、これを踏まえ、施策の充実拡充と財源の効率的運用を図り、財政基盤の安定確立を目指して編成しております。

一般会計の当初予算は、152億5、210万円で前年比7・1パーセントの伸びとなりました。



賑わうふっさ桜まつりから

一般会計

歳入

一般会計の歳入で一番ウエイの高いものは、市税で67億7、217万3千円（構成比44・4パーセント）前年に比べて5・1パーセント、金額にして3億2、978万2千円の増です。

次に国庫支出金で19億1、978万4千円（構成比12・6パーセント）前年に比べて1・6パーセント、金額にして、3、103万9千円の増です。

つづいて都支出金15億8、309万8千円（構成比10・4パーセント）前年に比べて6・3パーセント、金額にして9、13万9千円の増です。

以下国庫有提供施設等所在市町村助成交付金等11億9、545万8千円（前年比3パーセント増）、地方交付税9億2千万円（前年比23・1パーセント減）などです。

歳出

一般会計の歳出で一番ウエイの高いものは、民生費34億3、019万1千円（構成比22・5パーセント）前年に比べて4・5パーセント、金額にして1億4、790万9千円の増です。

次に教育費で30億9、818万円（構成比20・3パーセント）前年に比べて8・2パーセント、金額にして2億3、478万7千円の増です。

つづいて土木費の30億7、784万円（構成比20・2パーセント）前年に比べて6・8パーセント、金額にして2億2、618万4千円の減です。

以上のほか、一般会計の歳入歳出割合は別表のとおりです。ここでは、一般会計の主な歳出を性質別に紹介します。

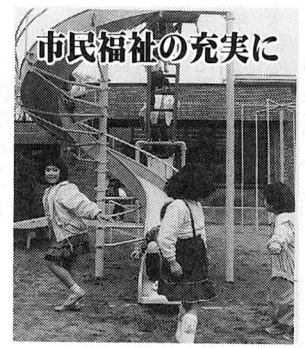

市民福祉の充実に

一般会計予算の構成

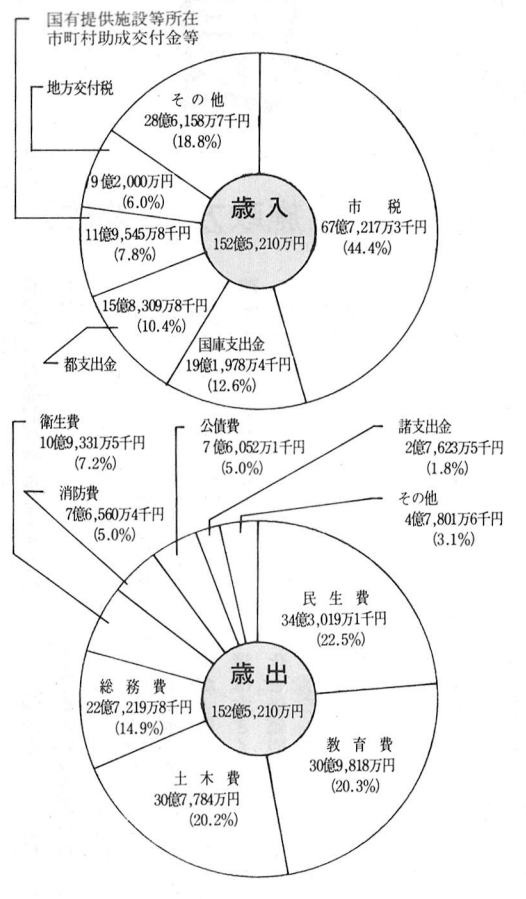

教育・文化・スポーツに

- 第二小学校身障教室改良事業費 7、143万円
- 第四小学校防音機能復旧事業費 3、702万4千円
- 第六小学校内装改良事業費 2億1、641万4千円
- 第七小学校外壁改良及び屋上防水事業費 7、083万8千円
- 第二中学校内装改良事業費 1億1、149万9千円
- 第三中学校防音機能復旧事業費 3、088万3千円
- 国際交流事業費 835万6千円
- 文化財調査研究費 1、135万5千円
- 福生駅西口ギャラリー（仮称）新築事業費 1億824万4千円
- 家庭照明設置事業費 1億1、378万7千円
- 市営プール25m及びモーター等改良事業費 6、126万5千円

市道改良事業費

- 5億5、279万1千円
- 交通安全施設整備事業費 3、450万円
- 防衛施設周辺道路整備事業費 2億7、090万6千円
- 公園・緑化対策 田園広場公園便所改良事業費 3、788万9千円
- 東福生駅東口広場公園（仮称）新設事業費 2億1、673万5千円
- 熊川緑地（仮称）新設事業費 3億7、225万1千円
- 緑化推進費 986万7千円
- 防火・防災 消防事務都委託費負担金 5億2、090万2千円
- 消防団活動費 5、137万8千円
- 防火水槽新設事業費 2、916万5千円
- 災害対策事業費 2、089万5千円
- 災害備蓄庫等用地取得事業費 1億940万4千円
- ゴミ・し尿処理等 塵芥処理費 1億5、069万1千円
- 不燃物処理費 9、238万円
- 西多摩衛生組合負担金 1億8、774万4千円
- し尿処理費

生活環境の向上に

- 道路 私道整備事業費 3、100万円
- 市道等補修工事費 1、545万円

特別会計

- 1、957万1千円
- ごみ減量対策費 652万7千円
- その他 都景観事業費 3、013万1千円
- 商工業の発展に 商工業振興費 3、357万6千円
- 中小企業振興資金貸付事業費 3、553万6千円
- 観光対策費 668万4千円

区分	平成2年度当初予算額	平成元年度当初予算額	前年比
国民健康保険会計	22億1,687万7千円	21億801万6千円	5.2%増
老人保健医療会計	15億2,859万3千円	13億9,439万7千円	9.6%増
区画整理事業会計	—	10万円	100%減
下水道事業会計	22億2,931万3千円	25億2,861万1千円	11.8%減
受託水道事業会計	8億3,420万円	7億4,538万3千円	11.9%増
合計	68億898万3千円	67億7,650万7千円	0.5%増

特別会計の五会計の予算は次の表のとおりです。

特別会計の総額は、68億898万3千円で、前年に比べて0・5パーセント、金額にして3、247万6千円の増となりました。

これは、国民健康保険会計の保険給付費の伸び、老人保健医療特別会計の医療費が伸びておりますが、下水道事業会計においては管渠新設改良事業や多摩川上流流域下水道建設事業負担金の減によるものです。

なお、区画整理事業会計は事業の終了に伴い廃止しました。

「ふるさと福生」づくり アイデア入賞者発表

福生にいつまでも住み続けていたいと思うまちづくりについて、市民の皆さんからアイデアを募集したところ素晴らしいアイデアを192編(一般の方36編、小学生60編、中学生99編)ご応募いただきました。ありがとうございました。

審査結果(敬称略)

提案の部

- 一席 該当なし
 - 二席 清水希益 (東町12-8)
 - 三席 吉野チエ (加美平1-1-3)
- 国際化の推進について「市民が国際人となるために」
地域社会を主体とした高齢者の生き方
三席 福生プレーパークの会 (福生427)
わがまち福生のどこかに「プ

提言・作文の部

- 一席 該当なし
 - 二席 川辺進 (南田園1-3-5)
 - 三席 富田勝也 (熊川1、305-1)
 - 二席 野口卓枝 (本町127)
 - 三席 飯野庸子 (牛浜37-3)
- 多摩川を市民の憩いの場とする方策について
福生タワーの建設外
商店街の活性化

小学生

- 一席 該当なし
 - 二席 松沢歩美 (第三小学校6年)
 - 三席 中園藍子 (第六小学校5年)
 - 佳作 三輪香菜子(第四小学校5年)、中溝恵子(第四小学校5年)、梅井彩子(第七小学校6年)
- 花と緑と太陽と明るい福生市
花のある町

中学生

- 一席 該当なし
 - 二席 馬場武範 (第二中学校2年)
 - 三席 伊美建太郎 (第二中学校1年)
 - 佳作 菊地明日香(第二中学校1年)、佐野貴誠(第二中学校2年)、竹島雄志(第二中学校3年)、高部マリ(第二中学校3年)
- 福生の歴史博物館
明るい公園づくり



▲表彰式(3月31日)

入賞作品の中から提案の部二席の清水希益氏の作品について要約して掲載いたします。

国際化の推進について(要約)

市民が国際人となるために



清水希益氏

福生市民が真の国際人になるために、福生市の国際化を推進し、民主的平和的なまちづくりに努める。

1 国際化を図るために

- (1) 青少年が諸外国の人々との交流を体験し、視野を広げるため姉妹都市との提携や国際交流のイベントを実施する。
- (2) 市民及び在住の外国人が、共に相互の言語や文化を学び合えるよう各種のカルチャー教室を開催する。
- (3) 中学生、市民の英会話の能力を高め、国際理解を深めるため外国人英語指導助手の活用や通信ネットワークの設置を図る。

2 福生市は国際化が図りやすいまち

- (1) 戦後間もなくから福生に住んでいる個人的な経験からみて、これからの国際化社会に活躍する青少年が、少しでも多くの外国人や外国文化、生活に接触し国際感覚を身につけることが福生ではできる。
- (2) 今後も外国人は増加する。福生には、外国人と共存し受容する風土があり、排他性、閉鎖性を感じない。
- (3) 横田基地とのあり方をどのよ

うにしていくのか検討しなければならぬが、基地に居住する家族の人々と市民レベルを中心に交流する機会をつくり、相互の市民がいざ問題、関心をそなうた交流の中で、語り合い理解を深めることを進めていきたい。

3 国際化を図るための条件

- (1) 交流のための各種イベントを行うためには、町内会や自治会などの地域ぐるみの協力が不可欠である。
- (2) 市民文化祭への出品や市民総合体育祭などへの外国人の参加には、各種団体やグループなど

関係者の合意が必要である。

- (3) 中学校での国際理解教育の推進のためには、外国人講師の導入や優れた教育機器の活用などの取り組みが必要である。
- (4) 福生市の国際交流推進の事業が、外国人の学習ニーズや関心に沿ったものであり、合意が得られるものであること。
- (5) 費用に見合う便益がどこまで同意が得られるか、市議会等の承認が必要である。

4 国際化推進のための事業計画

5 国際化推進の効果

- (1) 子どもが生き生きと意欲を持つ

国際交流によって子どもたちの夢が広がる。

- (2) 福生が変わる。

外国の都市との姉妹提携、横田基地のアメリカ人市民との交流など、国際化の積極的な推進によって、福生は新しい時代に入ることになる。

- (3) 外国人から喜ばれ尊敬を受ける。

国際化社会において信頼のおける日本人になるための一歩が、本事業によって具体化され、福生の市民はその主人公として役割を果し得るのである。

〔施策の体系〕

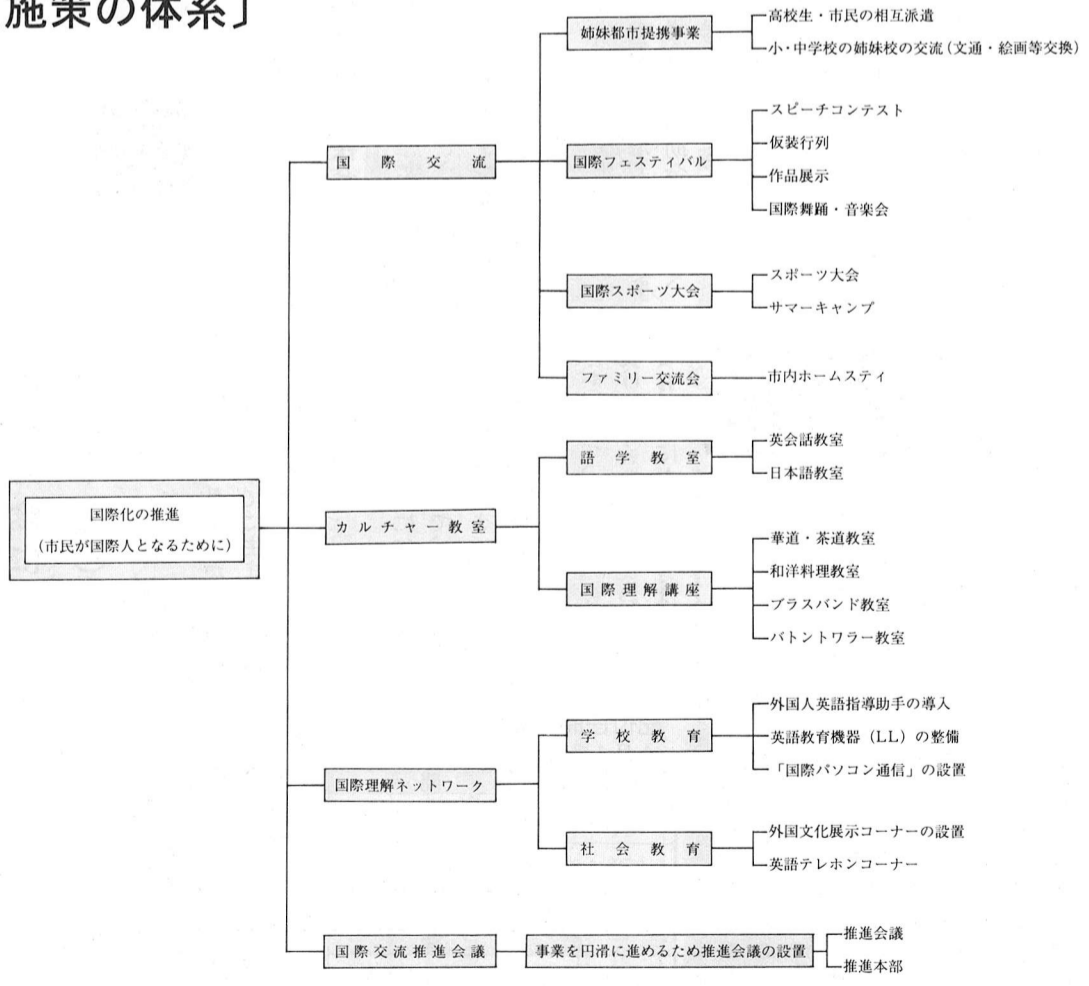

資源回収にご協力を!



皆さんがなげなく飲んでアルミ缶に入ったジュース・ビール。アルミニウムを原料から1g作るのに、電力が23.5Whかかるそうです。アルミ缶は1個約20gあります。もしこれを1個捨てないでリサイクルすると、40ワットの蛍光灯は何時間とるとおもいますか? 約11時間45分もつけられるそうです。

また再生品ですと電力はほとんど必要としないそうです。日本はアルミの原料も電力となる石油も輸入にたよっている国です。ほんの小さなことが実

節約がごみ減量の第一歩
市では資源回収(廃品回収)を実施している団体に、回収量に応じ別表のとおり報償金を交付しています。

また再生品ですと電力はほとんど必要としないそうです。日本はアルミの原料も電力となる石油も輸入にたよっている国です。ほんの小さなことが実

資源回収はごみ減量にもつながります。ぜひ近くで行われる資源回収に参加していただき、資源のリサイクルとともにごみ減量にご協力ください。

※資源回収についてのお問い合わせは、環境防災課清掃係(☎51-1511内線284・285)へ。

5月5日は祝日ですが、燃えるゴミの収集は行います。

資源回収実績

*63年度実施団体 54団体

	古紙	ビン類	金属	古布	実施回数
61年度	392.51 t	96,192本	21.18 t	23.41 t	134回
62年度	495.91 t	105,831本	21.30 t	27.01 t	137回
63年度	516.27 t	100,353本	16.03 t	30.72 t	145回

報償金交付実績

61年度	1,177,524円
62年度	2,432,021円
63年度	2,506,392円

(62年4月報償金改正)

報償金単価 (平成2年4月改正)

古紙	1キログラム	5円
ビン類	1本	5円
金属	1キログラム	5円
古布	1キログラム	5円

平成2年度

緑化事業計画

都市化が進むなか、年々減少しつつある緑を守るため、福生市は本年度も市民の皆さんのご理解、ご協力をいただきながら積極的に緑化の推進に努めてまいります。

緑化計画の内容は、「緑を育てる」・「緑を守る」・「緑を守る心を育てる」の3つの柱からなっております。

緑を育てる

緑化を具体的に進めていくために、皆さん方にも積極的にご参加いただき、次のような事業を行い緑を増やす計画です。

○出生記念樹の配布

今年生まれたお子さんを対象に市の木(もくせい)、市の花(つつじ)を無料で配布します。

○草花の種子の無料配布

市内の小中学校及び市の催し物会場等で草花の種子を無料で配布します。

○花のあるまちかどづくり

市内の各種団体等に呼びかけ、花のあるまちかどのモデル地域づくりや小学6年生を対象に、花の苗の配布もいたします。

○緑の相談日の開催

市民を対象に月一回(毎月第2木曜日)開催し、果樹等の病

害虫の駆除方法や野菜作りの専門的指導や助言を行います。

○公共施設等への植樹

市内の公共施設等へ、新たに購入した樹木の植樹を行います。

緑を守る

無秩序な開発や病害虫からの緑の破壊や環境の悪化を防ぎ、現存する緑を守り自然の回復を図っていきます。

○アメリカシロヒトリ防除

毎年発生が予想される5月から9月の間、防除車による薬剤散布を実施します。また、薬剤の無料配布を行い市民の方による自主防除もお願いします。

○家庭菜園

市内の農地を借り受け、市民を対象に菜園(1区画10坪)として貸し出し、土に親しみながら市街地の中の農地の意義を考

えていただきます。

○樹林地等の保全

市内に残された数少ない山林、樹木、生垣で、管理良好な一定の基準を満たしているものに奨励金を交付し、保全を図っていきます。

また、新たに設置する生垣や既存の塀を取り壊し生垣を設置する場合にも補助金を交付し、緑の保全を図ります。

緑を守る

心を育てる

市民がより一層、緑を育てようとする共通の心を培っていただくために計画をいたします。

○緑化ポスター

市内の小学5年生、中学1年生を対象に緑化ポスターの募集を行い、一席の入選作品は広報に掲載します。

○緑化標語募集

市内に在住、在勤する方を対象に緑化標語を募集し、入選作品は広報に掲載します。一席の作品は、無料配布する草花の種子の袋に印刷し、広く市民にお知らせします。

なお、平成元年度の緑化標語は「たくましく育て緑とふさっ子」でした。



出生記念に 市の木(花)

プレゼント

平成元年10月1日から平成2年3月31日までに生まれた赤ちゃんに、市の木(もくせい)または市の花(つつじ)を差しあげます。

該当される方にはハガキで通知いたしますので、次の会場でお受け取りください。

ハガキが届かない方は、母子健康手帳など出生を証明するものを持って、最寄りの会場でお受け取りください。なお、都合でおいでになれない方は、4月

配付日時・会場

時	間	配付会場
午前9時30分	～午前11時30分	白梅会館
午後1時30分	～午後3時30分	福東会館 つくし保育園 わかたけ会館

4月20日(金)

時	間	配付会場
午前9時30分	～午前11時30分	かえで会館
午後1時	～午後5時	わかざり会館 市役所

21日(土) 午前8時30分から正午までに、市役所前庭へおいでください。

身近の野草

(22)

ひめおどりこそう

—しそ科—

道ばたなどにどこにでも見られる越年草で、高さ10〜20cm。花期は春から初夏ですが、先月の「ほとけのぎ」と同じように場所によっては2月ごろから花をつけていることがあります。

下の葉は長い柄があり、上の方は葉柄が短く、互いに接近し、淡紅色の唇形花は上の方の葉かげにぐるりとつきます。茎は四角で、葉・茎・花ともこまかい毛がはえています。

ヨーロッパから渡来したのは明治年間ですが、うですが、特に目に着き始めたのは戦後とのことで、帰化植物の中でもこのヒメオドリコソウは大変生活力が強く、日当たりの良い少

文と画 佐藤文字



中学生の海外派遣生を募集します

市では、外国との友好親善と相互理解、国際的な視野をもった心身に健全な青少年を育成することを目的に平成2年度から、海外派遣事業を実施することになり「ジュニア大使友情使節団」(外務省後援)として今年度は市内の中学生10名を派遣します。

北アラバマ諸都市等)

派遣期間
平成2年7月26日から8月9日まで15日間
(国内事前研修、平成2年7月25日)

応募資格

日本国籍を有し次の要件を満たす方

- (1) 公・私立中学校に在学する生徒で、平成2年4月1日現在において福生市に引き続き1年以上居住している方
- (2) 心身共に健康で、協調性があり、規律ある団体生活ができる方
- (3) 事前研修、事後研修などのプログラムにすべて参加し、帰国後は、地域や学校において活発な活動ができる方

参加を希望される方は、次により応募してください。

派遣先
アメリカ合衆国(シアトル、ニューヨーク、ワシントンDC、アトランタ及び

ご寄附ありがとうございました

平成元年4月1日～平成2年3月31日

土地 (敬称略)

寄附地番	地積(m ²)	内訳	寄附者氏名	寄附者住所
熊川字武蔵野1147番12他	201.53	公園用地	澤井弘子	福生市熊川299番地
〃 〃 1070番1の内	0.93	道路敷地	田代菊三	〃 〃 974番地
〃 〃 1069番7の内	1.08	〃	久保庄一	〃 牛浜148番地

物品・現金

寄附物件	寄附者氏名	寄附者住所
オートフォーカスカメラ(3台)	京セラ株式会社 代表取締役社長 安城欽寿	京都市山科区東野北井ノ上町5-22
天幕一式	株式会社三生産業 代表取締役 米盛義博	昭島市松原町5丁目4番5号
現金	西武信用金庫 理事長 松本健幹	中野区中野2丁目29番10号
学校用オルガン(3台)	島田佳郎	福生市熊川461番地
現金	小林詔八	〃 本町93番地
グランドピアノ	株式会社ポニー商会 代表取締役 稲垣美治	〃 福生2300番地4
現金	小川久作	〃 熊川1499-3

(4) 保護者の承認が得られる方
募集人員
中学生10名
選考
書類、作文審査及び面接等により決定します。
費用
旅費、宿泊費等は全額市で負担します。
ただし、事前、事後研修に参加する交通費及び任意保険等は本人の負担となります。

申込み

福生市青少年海外派遣申込書(教育委員会社会教育課に用意してあります)に写真を添付し原稿用紙(四〇〇字詰2枚以内)に作文題「参加の動機について」を書いて5月11日(金)までに直接社会教育課へ提出してください。(ただし第2、第4土曜日、日曜、祝日は除きます)

問合せ

福生市教育委員会社会教育課社会教育係(☎52-5511)へ。



福生市消防団は、5個分団、団員185名と消防自動車5台、指揮車1台で組織され、日夜消防活動を実施しています。

福生市消防団役員
副団長 小嶋 英男
副団長 田村 昌巳

- 副団長 中野 弘一
- 第一分団長 小嶋 幸司
- 第二分団長 滝田 龍男
- 第三分団長 野島 茂義
- 第四分団長 森田 弘昭
- 第五分団長 竹田 昭義
- 副分団長 林 賢治
- 副分団長 清島 和夫
- 副分団長 清水 勉
- 副分団長 高崎 陽一
- 副分団長 井上 正美
- 副分団長 大野 正啓
- 副分団長 井上 三広
- 副分団長 井上 賢司
- 副分団長 村野 幸男
- 副分団長 小澤 芳輝

中小企業診断士等を派遣します

市では、市内の中小企業(製造業、卸売業、小売業、サービス業等)の振興をより推進するため、中小企業者及び中小企業者で組織する団体(商業会等)に対し、企業経営や団体の組織的な活動について、相談、診断指導及び助言を行う中小企業診断士または公認会計士を派遣しています。どうぞ、ご利用ください。

派遣回数

原則として年一回(ただし、三回まで可)

地域における代弁者

地域が必要としているものと、それに対応する施策、サービスとのギャップがあるような場合、実態と具体的資料に基づいた改善整備のための意見をまとめ、実現を促すよう代弁者になります。

なお、民生・児童委員は「職務上知った秘密」を守るよう法律で義務づけられていますので、安心してご相談ください。

問合せ 福祉事務所庶務係(☎51-1511内線325)へ。

派遣費用
全額市が負担します。
派遣申込み
派遣希望の日の1か月前までに市指定の用紙(経済課に用意)で申請してください。
問合せ 経済課商工係(☎51-1511内線276)へ。

市税納期一覧

税目	2年			3年		
	4月	5月	6月	7月	8月	9月
市・都民税(普通徴収)			1期		2期	3期
固定資産税	1期	2期	3期		4期	
軽自動車税		全期				
国民健康保険			1期	2期	3期	4期

市税の納付は便利な口座振替をご利用ください

申込手続は納税通知書、預金通帳と預金通帳に使用している印鑑をお持ちになって市内の各金融機関へ。
問合せ 税務課収納係(☎51-1511内線227)へ。

5月12日は 民生委員・児童委員の日です

5月12日は「民生委員・児童委員の日」です。これは民生委員の制度が大正6年5月12日に創設されたのを記念して設けられたものです。また同日から一週間は「民生委員・児童委員活動強化週間」で委員の活動を皆さんに知っていただくPR週間です。

民生委員・児童委員の役割
市には厚生大臣から委嘱された39人の委員がいて、それぞれ担当地区を受け持っています。また民生委員は児童福祉法による児童委員も兼ねています。では民生・児童委員はどんな役割を持ち、どんな活動をしているのか、簡単に紹介します。

▽地域福祉の告知版

福祉サービスは年々充実し整備され、関連する情報も非常に多くなってきています。これらの情報を分かりやすくお知らせしたり質問などにもお答えします。

▽地域福祉のパイプ役

相談を受けた場合には、それを行行政機関等に取り次ぐなど行政機関とのパイプ役になります。

▽地域福祉のアンテナ

市内の各地域には、ひとり暮らしや寝たきりのお年寄り、障



公園が4か所誕生

公園を利用するときは マナーを守ろう

市民の皆さんの憩いの場、コミュニケーションの場として親しんでいただくよう、このたび多摩川中央公園、みずくらいど公園、福栄公園、本六公園の4か所の公園が開園しました。

多摩川中央公園は、多摩川流域では、一番大きな公園です。園内には、芝生や土の広場やキャンプ施設、遊具広場、ジョギングコース(園路)があり、またツツジ、ハギやスイセン、湿性植物などを植え四季を通して花が楽しめる花壇や、中央には水遊びを楽しめる小川を取り入れジャブジャブ池などが設けられています。特に貴重な自然林はそのままの状態を保護し、その付近には野鳥の餌となる実のなる樹木を植えて野鳥が集まるように配慮されています。

みずくらいど公園は、玉川上水の歴史的な場所でも市内でも武蔵野の面影を残す起伏の多い樹林です。この場所には市内でもめずらしい植物が多く見られ、これらを考慮し散策路は一周できるように設置してあります。また入り口平坦部分は散策に訪れる市民のために野外卓、木製ベンチ、景石、便所を配置した休憩広場になります。

福栄、本六地域には近くに公園がなかったためこの公園の開園によって安心して児童が遊べるようになります。

これです市内には、公園、児童遊園合わせて52か所になり、面積三二八、二八〇・五三平方メートルで市民一人当たり五・四平方メートルになります。

子供達の遊び場はもとより、地域の親睦等に大いに利用してください。

なお、公園内では、遊具や樹木を大切にし、ごみはくずかごに、特に最近では犬の「ふん」が多いのでかならず飼い主が始末するよう利用上のマナーを守ってください。

また、みずくらいど、福栄、本六公園は、駐車場がありませんのでご協力をお願いいたします。

なお、長年地主さんのご厚意によりお借りしていただきました児童遊園は、平成2年3月31日をもって閉鎖いたしましたので、お知らせいたします。

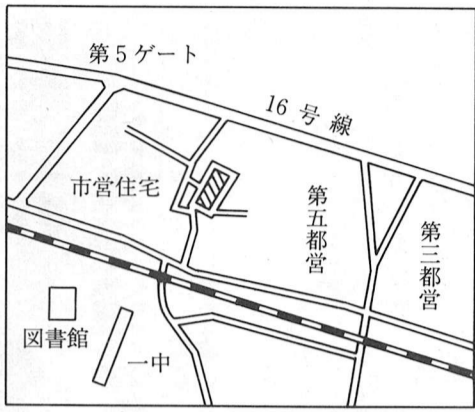

福栄公園



本六公園

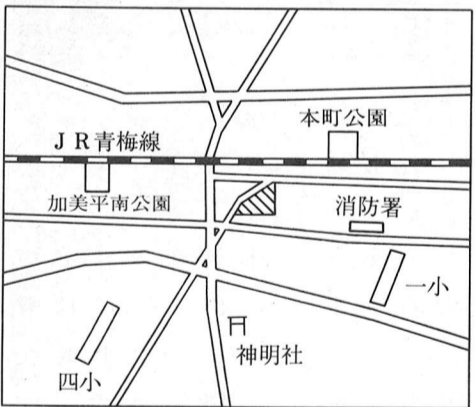

みずくらいど公園

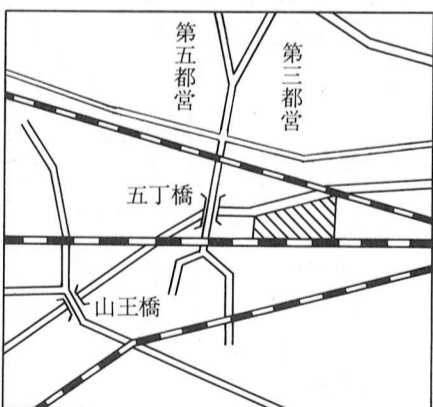

多摩川中央公園

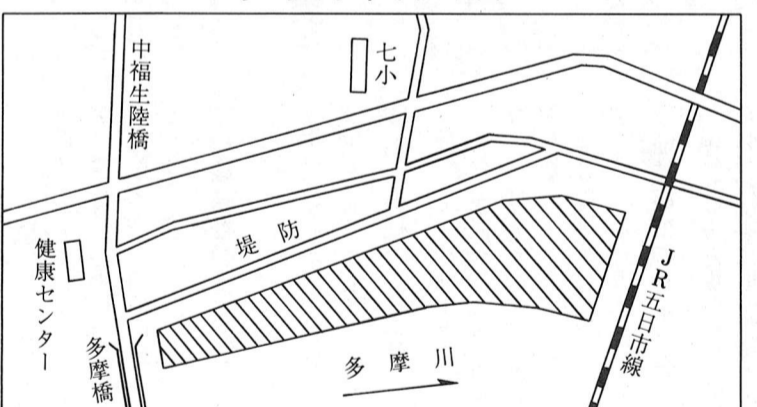

4月の交通キャンペーン

若年層の交通事故防止

春の交通安全運動の重点目標の一つでもある若年層による交通事故は、年々増加の傾向にあります。特に、陽気も暖かくなり、二輪車による事故の多発が心配されます。

二輪車は四輪車と違いちょっとした接触などでもバランスを失い転倒する場合があります。そして、体が道路になげ出されたり、ひかれたりすることが多いのです。

このような事故を起こさないように次のような点に注意して走行しましょう。

○交差点では常に右折車があることを念頭に、急加速をするなど速いスピードで通過するようなことはやめましょう。

○渋滞している車の左側を走り抜ける二輪車をよく見かけますが大変危険です。絶対にやめましょう。

「飛ばしたい」「心にとりさわやかマナー」



見通しの悪い交差点

ご存知ですか

「検察審査会」

●犯罪の被害にあって交通事故、詐欺、窃盗など犯罪の被害にあって、警察や検察庁に訴えたのに検察官が起訴しなかったのはどうも納得できない! そういう方のために検察審査会があります。

●検察審査会とは 11名の検察審査員で構成され、全国に207か所あります。検察官の仕事のやり方を審査する組織で、被害者の申立てを受けるとその事件を調査し起訴すべきかどうかという議決がなされ

●審査の申立てを 犯罪の被害にあった人や犯罪を告訴・告発した人で、検察官がその事件を起訴しないこと(不起訴処分)に不服のある方は、誰でも審査の申立て(無料)をすることができます。

問合せ 八王子検察審査会事務局(東京地方裁判所八王子支部内・0426-4215195内線337)へ。

都市景観事業 彫刻が完成しました

市では昭和63年度から、まちかどの一隅に彫刻などを設置して、少しでも街にうるおい、やすらぎをもたらそうと都市景観事業を実施しております。平成元年度につきましても、林宏、鹿田淳史の両氏にお願いしました。今回設置した場所等は次のとおりです。ぜひご覧ください。

・林 宏氏の作品

設置場所 福生駅西口公園内

(福生市福生773-13)

作品名 そ・れ・か・ら

・鹿田淳史氏の作品

設置場所 福生南公園内

(福生市南田園1丁目1-1)

作品名 コスミック・エレベーション

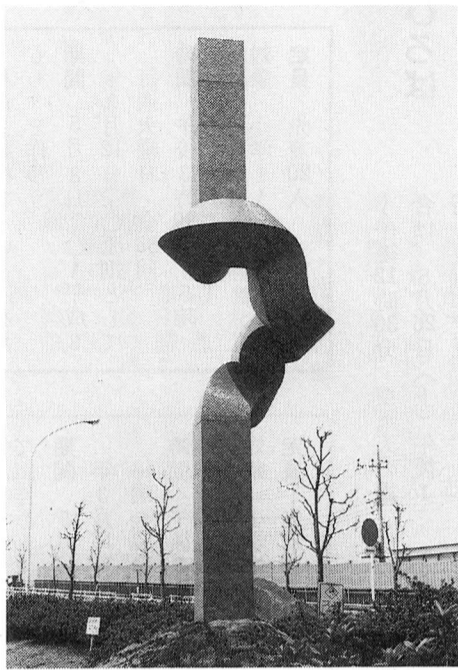

▲コスミック・エレベーション
福生南公園内

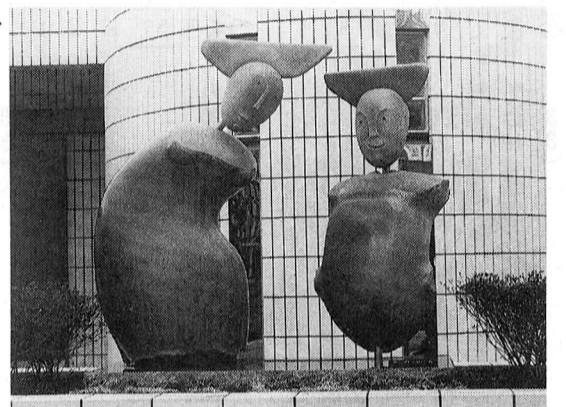

▶そ・れ・か・ら
福生駅西口公園内

福生市の鳥選定審議会 委員が決まりました

都市化により年々減少している自然、この貴重な自然を市と市民が協力して保全し、あわせて緑化を推進する目的で、市制施行20周年を記念して「市の鳥」を定めることになりました。

このため福生市の鳥選定審議会が設置され、市議会議員2名、市民代表5名、知識経験者3名が委員に決まりました。

今後、審議会では、5月に市民のみなさんに、福生にふさわしいと思う鳥の投票をしていた

だき、その結果を参考に市の鳥の候補の鳥を決めていきます。

福生市の鳥選定審議会委員

- 会長 石 躍 胤 明 氏
- 副会長 野 口 泰 道 氏
- 委員 岡 田 紀 夫 氏
- 栗 原 仁 氏
- 佐 藤 直 樹 氏
- 佐 藤 フ ミ 氏
- 中 島 慶 二 氏
- 南 木 繁 男 氏
- 原 敏 子 氏
- 森 田 洋 子 氏

初級手話講習会

～ご参加ください～

▽日時 5月12日(土) 8月4日(土) 午後1時30分～3時30分 毎週土曜日(7月14日は休みです) 全12回

▽場所 公民館 ▽主催 福生市社会福祉協議会 ▽申込 み・問合せ 福生市社会福祉協議会(☎52-2121 福生市牛浜163 福祉会館内)

聴覚障害者の方も、手話が初めての方も、みなさんお誘い合わせのうえご参加ください。

郷土資料室だより

常設展

福生市の成り立ちと人々の歩み

郷土資料室では、4月1日から展示が常設展示に変わりました。常設展のテーマは、「福生市の成り立ちと人々の歩み」です。一万年以前の関東ローム層(赤土と呼ばれる火山活動に由来する堆積物、この層から旧石器時代の遺物が出土します)の時代の資料から明治、大正、昭和の生活文化資料に至るまで様々な資料を展示していますので、お出掛けください。

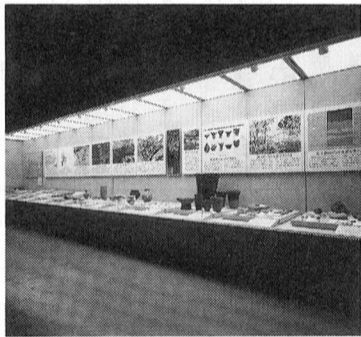

長沢遺跡出土の縄文時代の土器と石器

長沢遺跡は、福生市内最大の集落遺跡です。縄文時代中期(いまから四・五千年前)の遺跡ですが、過去の発掘調査でたくさんの土器や石器が出土しています。特に石器の出土数はおびただしく、この遺跡の特徴となっています。



明治から昭和、そして現在に至る時代の生活文化をたどることのできる資料に民俗資料があります。年配の方にとってはなじみ深い資料で、こんなものがあると思われがちですが、二十代以下の方には、見慣れない道具とつるようです。

膳椀蔵の什器

かつて市内の各地に見られた膳椀蔵(椀講蔵)もそのほとんどが役目をおえて姿を消しましたが、資料室では、長沢梅組と加美天の宮組の膳、椀等を收藏しています。



武蔵野の林と多摩川河原のジオラマ

福生の自然の風景を自然界の食物連鎖をテーマに再現しています。ある夏の日の情景です。

開館時間

午前10時～午後5時

休館日

火曜日、祝日、毎月の末日

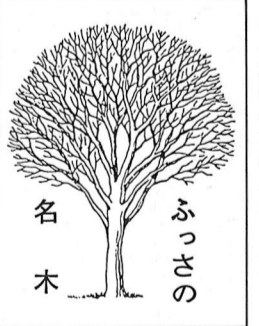

ふっさの名木

もの言わぬ名木たちは、風雨や日照りにさらされながらもじっとひと所に根を下ろし、何十年、何百年の間、先人や私たちの暮らしを見守り続けてきました。私たちはその威厳にあふれる姿を目にする時、思わず計り知れぬほどの時の重さを感じ、畏敬の念すら抱きます。

福生市にも、全国でも有数というほどではないにしろ、多くの人に親しまれてきた名木が少なくありません。

私たちはこれらの樹木を地域のシンボルとして、歴史の刻まれた文化財として再認識し、この恵み深い生命が少しでも長くそこに在り続けるよう心がけたいものです。

そのようなわけで今月からは、市内の名木をご紹介します。



南稻荷神社境内のけやき

南稻荷神社境内のけやき 所在地 熊川57番地、南稻荷神社境内 樹高・幹回り(目通り) 26・0m/4・28m 境内を包む木立ちの中でも、ひととき高く目立つのがこのけやきです。やや細身ですが、樹高では市内の全樹木の中でも五指に入るほどの大木です。さらに天蓋(枝の広がり)が直径20m以上もあり、今年の二月に市天然記念物として指定されています。



嘉永三年(一八五〇)四月、福生村の年寄役が交替する

江戸時代の村には、領主の村落支配に関わる様々な事柄を村民に行使する役目を命じられた「名主」、「年寄(または、組頭)」、「百姓代」という役職がありました。名主は村政一般をつかさどる村の長ですが、年寄は名主の補佐役で、通常、二人が就任します。村内の旧家の者がなるのが普通です。その職務としては、年貢や諸役の配分などに関して名主を補佐し、

村として発行する書類や帳簿に署名・押印してその責任の一端をおいしました。

福生村では、嘉永三年まで年寄役は市郎左衛門と市郎右衛門の二名が就いていましたが、近年は、市郎右衛門が老衰し、そのうえ病身で、役目を果たせなくなっていました。そこで、村内の百姓一同は、市郎右衛門の伴の和助をその跡役に選び、代官所に対し、和助は誠実でしかも筆算等も心掛けがある者なので引き継ぎを許可してほしいと願い上げたわけです。なお、市郎右衛門は年寄役退任後、名を佐二郎と改名し、伴の和助が市郎右衛門を襲名しています。

田園会館のクラブ活動をしよう

※申込み 各クラブとも4月23日(月)から田園会館(☎52-3133)へ。

① おりょうりクラブ

あなたも楽しい仲間とおしい料理を作りませんか。
期間 5月2日(水)～平成3年3月6日(水)原則として
 毎週水曜日 全34回
時間 午後2時30分～5時
場所 田園会館
対象 小学4～6年生
定員 先着24人

③ スポーツクラブ

いろいろなスポーツに挑戦してみよう!
期間 5月11日(金)～平成3年3月15日(金)原則として
 毎週金曜日 全34回
時間 午後3時30分～5時
場所 田園会館及び館外
対象 小学生
定員 先着20人

② おもちやクラブ

身近な材料で、いろいろなおもちやを作ろう。
期間 5月8日(火)～平成3年3月12日(火)原則として
 毎週火曜日 全35回
時間 午後3時30分～5時
場所 田園会館
対象 小学1～3年生
定員 先着20人

④ 工作クラブ

いろいろな材料や道具を使って工作をしよう。
期間 5月11日(金)～平成3年3月15日(金)原則として
 毎週金曜日 全34回
時間 午後3時30分～5時
場所 田園会館
対象 小学生
定員 先着10人

市民体育館スポーツ教室

☆申込み 4月25日(水)午前9時から、直接市民体育館受付にて申し込んでください。定員になりしだい締め切りさせていただきます。(電話不可)
 ☆いずれの教室も、場所は市民体育館です。運動のできる服装で上履きを用意してください。
 ☆問合せ 市民体育館(☎52-5511)へ。

No	事業名	対象	曜日	時間	期間	回数	定員
1	幼児体操教室	3・4歳児	土	10～10:45	5/12～6/30	8	40人
2	親子スポーツ教室	3・4歳児と親	土	11～11:45	5/12～6/30	8	20組
3	レディースフィットネス教室	婦人	木	10～11:30	5/10～7/5	9	40人

『親子スポーツ大会と映画会』

親子ペアで楽しい1日を。
日時 5月3日(祝)午前9時30分～午後1時
場所 熊川体育館

☆スティックゴルフ大会

対象 市内の小中学生と親のペア
時間 午前9時30分～11時

☆輪投げ大会

対象 市内の幼児と親のペア
時間 午前11時30分～午後1時

☆子どもお楽しみ映画会
 (題名 笠地蔵・樫の木モック・ミッキーとプルート)
対象 市内の子どもと親

スティックゴルフ講習会

スティックゴルフに挑戦してみませんか。
 ゲートボールの用具を使い、ゴルフと同じようなルールで行う、だれでも簡単にできる軽スポーツです。
 家族や友だち、みんなで挑戦してみませんか。
日時 4月29日(日) 午前10時～正午
場所 熊川体育館
対象 市民 参加費無料
申込み・問合せ 熊川体育館(☎52-1980)へ。
 ※当日は、運動のできる服装で室内用運動靴を用意してください。

『ナイター硬式テニス教室』

▽期間 5月15日(火)～6月1日(金) 毎週火・金曜日 全6回
 ▽時間 午後7時30分～9時30分
場所 武蔵野台テニスコート
対象 市内在住(高校生以上)、在勤の初級者(グラウンド・ストローク、ボレー等少し打てる方)
参加費 1,000円(ボール代等)
定員 30人
申込み 往復ハガキに教室名、住所、氏名、年齢、性別、電話番号を記入のうえ、〒197 福生市北田園2-9-1 社会教育課社会体育係(☎52-5511)へ
 (4月26日の消印まで有効)へお申し込みください。なお、定員を超えた場合は責任抽選により参加者を決定させていただきます。
問合せ 社会教育課社会体育係(☎52-5511)へ。

おはなしのひろば

映画「ドナルドダックと魔法使い」を見たり、手あそびなどをして、親子で楽しいひとときを過ごしましょう。
日時 4月21日(土) 午前11時～11時30分
場所 田園会館
問合せ 田園会館(☎52-3133)へ。

『いちにち動物園』

5月5日のこどもの日は、ポニーやウサギ、アヒルなどの小動物とふれあい、楽しいひとときを過ごしてみませんか。
日時 5月5日(祝) 午前10時

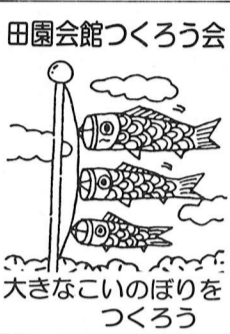

田園会館つくり会
 大きなこいのぼりをつくり

午後12時30分 ※雨天の場合、5月26日(土) 午後1時～4時に変更します。
場所 田園会館 ※入場無料
 ※なお、当日は、ヨーヨーつりコーナー(有料)や手づくりおもちやコーナーもあります。
問合せ 田園会館(☎52-3133)へ。

午前10時30分～11時30分・午後3時～4時30分
場所 田園会館
対象 幼児(保護者同伴)、小学生
問合せ 田園会館(☎52-3133)へ。

『ぼくら秘密探偵団』

内容 ニュージールランドの美しい野を、丘を、森を自由奔放に夢と冒険をのせて馬を駆る少年達……ゆかいな少年探偵団の大活躍を楽しく描いた作品。
日時 4月21日(土) 午後2時30分 (上映時間1時間15分)
場所 田園会館 ※入場無料
問合せ 田園会館(☎52-3133)へ。

会員募集

太極拳サークル

『シルクロード』

太極拳とは、柔軟でゆるやかな動作により、心身の健康と修養をねらう体操に似た運動です。
 どうぞ、お気軽にご参加ください。

▽日時 毎週水曜日(月4回) 午後6時～7時30分・午後7時30分～9時までの2クラスあります。
 ▽場所 市民体育館内
 ▽対象 老若男女を問いません
 ▽会費 月額1,500円
 ▽申込み 直接練習時間内に会場で
 ▽問合せ 市民体育館(☎52-5511) か夜間は高山(☎52-8581)へ。

熊川体育館前期スポーツ教室

☆③～⑥の教室については、参加費を添えて、直接熊川体育館に申し込んでください。
 ☆小学生の教室については、保護者の承諾が必要です。
 ☆各教室とも場所は、熊川体育館です。なお、参加される方は、運動着と室内用運動靴を用意してください。
 ☆申し込み及び詳しい内容についての問い合わせは、熊川体育館(☎52-1980)へ。

事業名	曜日	対象	時間	期間	回数	参加費
エンジョイスports教室 *体力づくりコース	木	市民(高校生以上)	19:30～21:30	5月10日～7月12日	10	
エンジョイスports教室 *軽体操コース	土	市民	10:00～12:00	5月12日～7月14日	10	
バドミントン教室 (午前コース)	金	初心者 初級者	10:00～12:00	5月11日～7月13日	10	1,000円
バドミントン教室 (夜間コース)	金	初心者 初級者	19:30～21:30	5月11日～7月13日	10	1,000円
インディアカ教室 (月曜コース)	月	初心者 初級者	19:30～21:30	5月7日～7月9日	10	300円
インディアカ教室 (木曜コース)	木	初心者 初級者	10:00～12:00	5月10日～7月12日	10	300円
卓球教室 (月曜コース)	月	初心者 初級者	19:30～21:30	5月7日～7月9日	10	
卓球教室 (水曜コース)	水	初心者 初級者	10:00～12:00	5月9日～7月11日	10	
幼児体操教室	土	3～6歳児	15:00～16:00	5月12日～7月14日	10	
小学生エンジョイスports教室	土	小学校1～4年生	13:30～14:30	5月12日～7月14日	10	
小学生バスケットボール教室	水	小学校4～6年生	15:00～16:30	5月9日～7月11日	10	
身障者スポーツ教室 (第1・3)	水	身障者	19:30～21:30	4月4日～8月15日	10	

図書館だより



図書館では、健康上の理由で図書館を利用したくてもできない方のために、宅配をしております。登録をされますと図書、カセットテープを一回に10冊・10巻まで、4週間かりることが出来ます。
ご希望の方はお問い合わせください。
連絡先 中央図書館(☎53-111)へ。

図書の寄贈お礼

平成元年度中に、次の方々に貴重な図書を寄贈していただきました。
お礼申し上げ、ご紹介いたします。(順不同 敬称略)

- 鶴川屋健司、斉藤達、赤木幹子
- 宮園裕隆、木名瀬紀子、石崎秀和
- 大沢勇治、高橋宏、森田秀司
- 高崎伸一、松村忠之、石川博司
- 吉田さだ、石原知明、石井真
- 佐野芳子、吉沢康夫、来住野和也
- 八幡健一、今井二三江
- 康田祐弘、新居義男、福生市商工会青年部
- 富岡治子、斉藤文雄、岡田昇
- 新井喜一、長岡良雄、村上直
- 岸浪真子、坂本めぐみ
- 内藤幸造、横田恵津
- 高橋三郎、田中志穂子
- 塩野富美、碓谷賢一
- 立川愛雄、細見雄司
- 峰岸秀雄、木村正剛
- 細見喜恵子、水永健二
- 飛島建設、武藤君代
- 細淵恵子、西武信用金庫
- 一木慶隆

青年学級

「こいのぼりっほ」参加者募集

公民館では、障害を持った青年が、集団活動をしながらか仲間づくりや基礎的な生活習慣を身につける場として、通年で青年学級を実施しています。
活動日 原則として毎月第1・3日曜日 午前10時～午後3時(5月から実施)
場所 公民館
対象 義務教育終了後からおおむね30歳位までの知的障害を持つ市民で、継続的学習機会のない方(養護学校生は除く)定員 およそ25人
申込み 4月21日(土)・22日(日) 午前9時から午後4時までに公民館へおいでください。
問合せ 公民館(☎52-1171)へ。



北条氏照と福生Ⅲ

北条氏照が多摩地域を支配するようになったころに居城としたのは、福生から多摩川をはさんで遠望できる滝山城でした。しかし、天正一三年(一五八五)前後には居城を八王子城に移しています。
氏照は、天正初年頃から滝山城にかわる新城の構想をもっていたようで、資料調達のために木材の保護育成などを領内に命じています。そして、築城が開始されたのは天

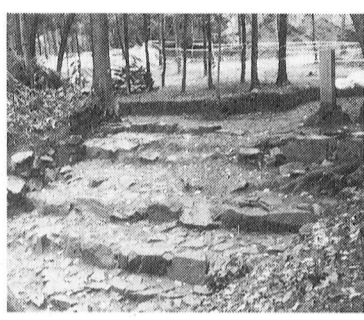

▲八王子城址

正六年(一五七八)頃のことです。最近の発掘調査によれば、八王子城は御主殿部と呼ばれる氏照の居住域が石敷きであり、そこには幅8メートルにも及ぶ道

から木橋、石段で結ばれ、その周辺は石垣という、関東地方には他にみられない城郭であったことがわかりました。
八王子城のこのような構造の背景には、織田信長の築城した安土城の影響が考えられます。

福生市史編さん室⑩

催し物インフォメーション 市民会館主催事業



アルフレッド・ハウゼ タンゴオーケストラ

▽日時 5月26日(土) 午後6時30分開演 ▽入場料 全席指定S席5,000円 A席4,000円 好評発売中 永遠のタンゴ、不滅のハウゼ、華麗なるタンゴの世界。



山形由美 フルートコンサート

▽日時 7月8日(日) 午後6時30分開演 ▽入場料 全席指定2,000円 好評発売中

みて・きいて・かんにて20周年 多彩な催し物ラインナップ!

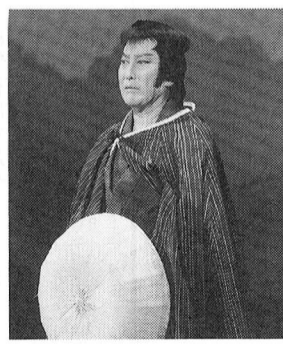

市制20周年記念事業 松竹大歌舞伎

▽日時 9月3日(月) 午後1時30分開演 ▽入場料 全席指定S席3,000円 A席2,000円 B席1,000円 ▽発売日 6月2日(土) 発売

市制20周年記念事業 警視庁音楽隊 コンサート
今、テレビで活躍中の話題のフルーティスト。さわやかな風を彼女が運んできます。
▽日時 7月15日(日) 午後2時開演 ※入場無料
プラスバンドによる楽しいコンサート。



市制20周年記念事業 寿市民ひろば口演会 「小沢昭一的こうろ」

▽日時 7月27日(金) 午後2時開演 ▽入場無料 6月初旬整理券発行 ※主催 教育委員会・福祉部
味のある切り口で楽しいおしゃべり。小沢昭一のヒーローな世界。



市制20周年記念事業 森高千里 コンサート

▽日時 12月15日(土) 午後6時30分開演 ▽入場料 全席指定3,500円 ▽発売日 9月8日(土) 発売



初笑い福生寄席 立川談志独演会

▽日時 平成3年1月20日(日) 午後2時開演 ▽入場料 全席指定1,500円 ▽発売日 10月20日(土) 発売
市制20周年記念事業 第九演奏会 (新日本フィル) 指揮 小林研一郎

チケットのお求めは 各催し物とも発売日から各プレイガイドで発売します。また、市民会館では電話予約を発売日の午後1時から受け付けます。ただし、発売日に直接窓口に来られた方が優先になります。

プレイガイド

市民会館(☎52-1711)・市役所市民相談係(☎51-1511)・かたばみ楽器(☎51-0038)・チケットセン(西友福生店(☎52-5111)、西友河辺店(☎0428-2416711))・井上商店(五日市町) (☎96-1533) (アルフレッド・ハウゼのチケットは、市役所市民相談係では取り扱いせん。)

○チケットに関する問い合わせは市民会館へ。

5月の休日診療所

今月の休日診療所の開設日及び開設場所(開設医療機関)は、次のとおりです。

内科・小児科(昼間)診療所

▽開設日 毎休日
▽開設場所 健康センター
☎52-00099

▽診療時間 午前9時～正午
午後1時～5時

内科・小児科(準夜)診療所

▽開設日および開設場所

・5月3日(祝)福生クリニック
所在 福生市 ☎51-2312

・5月4日(祝)大嶽医院
所在 瑞穂町 ☎57-0162

・5月5日(祝)山口外科医院
所在 福生市 ☎53-1177

・5月6日(日)・13日(日)・20日(日)・27日(日)
いずれも、羽村町平日夜間急患センター(羽村町緑ヶ丘5-1-2) 羽村町役場裏側
所在 羽村町 ☎55-9999

▽診療時間 午後5時～10時

歯科休日診療所

▽開設日および開設場所

・5月3日(祝)・4日(祝)・5日(祝)・6日(日)
いずれも青梅市健康センター
所在 青梅市 ☎0428-23191

・5月13日(日)三井田歯科医院
所在 福生市 ☎51-0479

・5月20日(日)かねこ歯科医院
所在 秋川市 ☎58-5118

・5月27日(日)牛山歯科医院
所在 福生市 ☎51-4744

▽診療時間 午前9時～正午
午後1時～5時

※医療機関が変更する場合がありますので、ご確認ください。
なお、受診は緊急の場合に限ります。また、受診の際は保険証と小銭をご用意ください。

健康標語

- ・外から帰ったら うがいをしましょう
- ・食事のあとは 歯をみがきましょう
- ・暴飲暴食はやめましょう

福生郵便局窓口

改修工事完成のお知らせ

福生郵便局では、10月から窓口改修工事を行っていましたが、3月末に工事が完了いたしました。工事の間、大変ご不便をおかけいたしました。

減塩の具体的な方法とコツ

1日食塩摂取量は7～8g以下が理想です。塩からさについての好みの違いは、一種の習慣付けであって、うす味に慣れる努力をすれば、短期間で、うす味好みへと自分の味覚を変えることができます。

減塩のすすめ

日常の食生活で減塩を心掛けることは、高血圧や脳卒中をはじめとする成人病の予防や治療に重要であることは周知のことと思います。また欧米人に比し、日本人に胃癌の発生率が高いことも、塩の過剰摂取との関連が深いと言われています。今回は減塩を実行するための具体的方法やコツをご紹介します。

国民年金だより



平成元年度分保険料は、必ず4月27日(金)までに納めてください。

5月になりますと、現在お持ちの平成元年度分納付書では納められなくなるのでご注意ください。

また、保険料を納めないままにしておきますと、年金を受けられなくなることもあります。なお、「口座振替」をご利用になりますと大変便利です。

届きましたか

平成2年度分の

国民年金保険料の

納付書

平成2年度の国民年金保険料の納付書加入者の皆さんにお送りいたしました。納付書が届かなかったり住所や氏名に間違いがあったときは、年金係にご連絡ください。

なお、口座振替を利用していらっしゃる方には、納付書はお送りしてありません。

国民年金保険料を

前納すると

割引されます

国民年金の保険料を4月27日までに前納すると、保険料額が割引になります。

平成2年度(2年4月分から3年3月分)の場合、毎月納めると100、800円ですが、4月に1年分まとめて納めると98、370円になり、2、430円の割引になります。国民年金に関するお問い合わせは、保険年金課年金係(☎51-1511内線269・270)へ。

5月の無料相談



年金相談 毎日午前8時30分～午後5時(第2・第4土曜日、土曜日の午後、日曜日、祝日を除く)

心配ごと相談 毎週水曜日 午後1時～4時

心身障害者相談 5月16日(水) 午後1時～4時

母子相談 毎週月～金曜日 午前9時～正午

児童相談 毎週月曜日 午前9時～正午

教育相談 毎週月～金曜日 午前9時～午後4時

土曜日 午前9時～正午(第2・第4土曜日を除く)

市民体育館相談室 直通 ☎51-7700

緑の相談 5月10日(木) 午後2時～4時

市民相談室 市民相談 毎日午前8時30分～午後5時(第2・第4土曜日、土曜日の午後、日曜日、祝日を除く)

市民相談係 場所 市民相談係 ☎51-1511内線2118

1歳6か月児健診 5月23日(水)

3歳児健診 5月29日(火)

6か月児健診 5月7日(月)

9か月児健診 5月11日(金)

5月の母子衛生行事



3か月児健診 5月15日(火) 該当児 平成2年1月生まれのお子さん

6か月児健診 5月7日(月) 該当児 平成元年11月生まれのお子さん

9か月児健診 5月11日(金)

1歳6か月児健診 5月23日(水)

3歳児健診 5月29日(火)

6か月児健診 5月7日(月)

9か月児健診 5月11日(金)

健康センター 午後1時～1時35分 ※各健診とも母子健康手帳をお忘れなく。6・9か月児健診は、受診券も必要です。

保健相談 5月16日(水) 受付 午前9時30分～10時30分

健康センター 内容 保育全般と母体保護 問合せ 福生保健所(☎51-0811)か健康センター(☎51-1511内線365)へ。